



ประกาศองค์การบริหารส่วนตำบลเมืองคอง
เรื่อง การประกาศใช้แผนพัฒนาท้องถิ่น (พ.ศ. ๒๕๖๖ - ๒๕๗๐)

ตามที่กระทรวงมหาดไทยแจ้งให้องค์การบริหารส่วนตำบลทบทวนแผนพัฒนาท้องถิ่น (พ.ศ. ๒๕๖๖ - ๒๕๗๐) ให้มีความสอดคล้องและเชื่อมโยงกับแผนพัฒนาจังหวัด แผนพัฒนากลุ่มจังหวัด รวมทั้งแผนปฏิบัติราชการประจำปีจังหวัด แผนปฏิบัติราชการประจำปีกลุ่มจังหวัด ตลอดจนสามารถบูรณาการแผนงาน โครงการ กิจกรรมและงบประมาณในพื้นที่ได้อย่างมีประสิทธิภาพ อันก่อให้เกิดประโยชน์ต่อประชาชน จึงให้ทบทวนแผนพัฒนาท้องถิ่น (๒๕๖๑- ๒๕๖๕) โดยให้คณะกรรมการพัฒนาท้องถิ่น จัดประชุมประชาคมท้องถิ่น ส่วนราชการและรัฐวิสาหกิจที่เกี่ยวข้อง เพื่อแจ้งแนวทางการพัฒนาท้องถิ่น รับทราบปัญหาความต้องการ ประเด็นการพัฒนา และประเด็นที่เกี่ยวข้อง เพื่อนำมาทบทวนแผนพัฒนาท้องถิ่น ซึ่งคณะกรรมการสนับสนุนการจัดทำแผนพัฒนาท้องถิ่น ได้จัดทำร่างแผนพัฒนาท้องถิ่น พ.ศ. ๒๕๖๖ - ๒๕๗๐ เสนอคณะกรรมการพัฒนาท้องถิ่น เพื่อพิจารณาและให้ความเห็นชอบร่างแผนพัฒนาท้องถิ่น และสภาท้องถิ่น ในการประชุมสภาสมัยสามัญ สมัยที่ ๓ ครั้งที่ ๒ วันที่ ๑๓ สิงหาคม พ.ศ.๒๕๖๔ นั้น

อาศัยอำนาจตามความในหมวดที่ ๕ ข้อ ๒๔ แห่งระเบียบกระทรวงมหาดไทยว่าด้วยการจัดทำแผนขององค์กรปกครองส่วนท้องถิ่น พ.ศ. ๒๕๔๘ แก้ไขเพิ่มเติมฉบับที่ ๒ พ.ศ. ๒๕๕๙ ฉบับที่ ๓ พ.ศ. ๒๕๖๑ จึงขอประกาศใช้แผนพัฒนาท้องถิ่น พ.ศ. ๒๕๖๖ - ๒๕๗๐ เพื่อใช้เป็นแนวทางในการพัฒนาองค์การบริหารส่วนตำบลเมืองคองปีงบประมาณ พ.ศ. ๒๕๖๖ - ๒๕๗๐ ต่อไป

จึงประกาศให้ทราบโดยทั่วกัน

ประกาศ ณ วันที่ ๒๔ สิงหาคม พ.ศ. ๒๕๖๔

(นายกิตติศักดิ์ แซ่จิ่ง)
นายกองค์การบริหารส่วนตำบลเมืองคอง



ส่วนที่ 1

สภาพทั่วไปและข้อมูลพื้นฐาน

ของ องค์การบริหารส่วนตำบลเมืองคอง
อำเภอราชสีห์ จังหวัดศรีสะเกษ

ส่วนที่ 1 สภาพทั่วไปและข้อมูลพื้นฐาน

ส่วนที่ 1. สภาพทั่วไปและข้อมูลพื้นฐาน

1.ด้านกายภาพ

1.1 ที่ตั้ง องค์การบริหารส่วนตำบลเมืองคง ตั้งอยู่ทางทิศตะวันออกเฉียงเหนือของอำเภอราชไศล เส้นรุ้ง (ละติจูด 15.35) เส้นแวง (ลองจิจูด 104.16) และอยู่ห่างจากอำเภอราชไศล เป็นระยะทางประมาณ 1.5 กิโลเมตร ห่างจากจังหวัดศรีสะเกษ ระยะทางประมาณ 40.5 กิโลเมตร

อาณาเขต

ทิศเหนือ	ติดกับตำบลคูและตำบลห้วยคำ	อำเภอราชไศล	จังหวัดศรีสะเกษ
ทิศตะวันตก	ติดกับตำบลหนองแค	อำเภอราชไศล	จังหวัดศรีสะเกษ
ทิศตะวันออก	ติดกับตำบลเมืองแคน	อำเภอราชไศล	จังหวัดศรีสะเกษ
ทิศใต้	ติดกับตำบลหนองอึ่งและตำบลบัวหุ้ง	อำเภอราชไศล	จังหวัดศรีสะเกษ

เนื้อที่ (แสดงเนื้อที่โดยประมาณ) องค์การบริหารส่วนตำบลเมืองคง มีเนื้อที่ประมาณ 14,423 ไร่ หรือประมาณ 25.24 ตารางกิโลเมตร

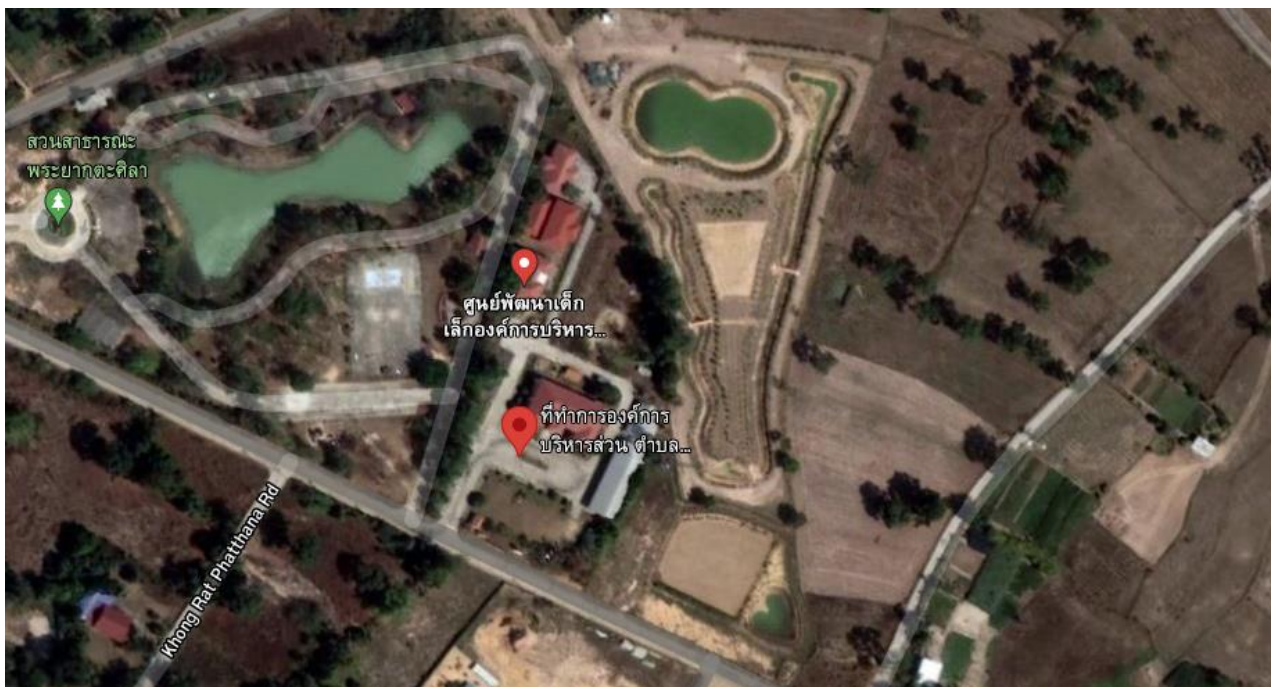

1.2 ลักษณะภูมิประเทศ

ลักษณะภูมิประเทศขององค์การบริหารส่วนตำบลเมืองคงโดยรวมเป็นที่ราบลุ่มใช้เป็นที่ตั้งชุมชน และพื้นที่เกษตรกรรม และพื้นที่จะค่อยๆ ลาดลงสู่ทิศใต้และทิศตะวันตก ตลอดระยะทางที่ลำน้ำมูลไหลผ่านตำบลเมืองคง สภาพดินร้อยละ 80 เป็นดินมีลักษณะดินร่วนปนทรายที่มีความอุดมสมบูรณ์และมีพื้นที่บางส่วนเป็นพื้นที่นาทามใช้ในการเกษตรในฤดูแล้ง บางปีมีน้ำท่วมขังพื้นที่นาทามใช้เป็นพื้นที่ประมงของประชาชนในพื้นที่

1.3 ลักษณะภูมิอากาศ

ลักษณะภูมิอากาศโดยทั่วไปในเขตองค์การบริหารส่วนตำบลเมืองคง อำเภอราชไศล จังหวัดศรีสะเกษ มีอากาศร้อนจัดในฤดูร้อนและค่อนข้างหนาวจัดในฤดูหนาว ส่วนฤดูฝนจะมีฝนตกหนักในเดือนกันยายน และไม่ค่อยสม่ำเสมอ ลักษณะทางภูมิอากาศแบ่งออกได้ 3 ฤดู (แบบมรสุม) คือ

- ฤดูร้อน ระหว่างเดือน ธันวาคม ถึง เดือนมิถุนายน อุณหภูมิเฉลี่ยประมาณ 33 องศาเซลเซียส
- ฤดูฝน ระหว่างเดือน กรกฎาคม ถึงเดือน ตุลาคม อุณหภูมิเฉลี่ยประมาณ 29 องศาเซลเซียส
- ฤดูหนาว ระหว่างเดือนพฤศจิกายน ถึงเดือนกุมภาพันธ์ อุณหภูมิเฉลี่ยประมาณ 22 องศาเซลเซียส

อุณหภูมิต่ำสุด ประมาณ 15 องศาเซลเซียส สูงสุดประมาณ 40 องศาเซลเซียส ในปีหนึ่งๆ มีฝนตกเฉลี่ย 1,170-๑,๔๐๐ ความชื้นสัมพัทธ์ 73%

1.4 ลักษณะของดิน

ลักษณะของดินโดยทั่วไปในเขตองค์การบริหารส่วนตำบลเมืองคง สำหรับพื้นที่ราบสูงมีลักษณะเป็นดินร่วนปนทราย คิดเป็นร้อยละ 82 แต่พื้นที่นาทามติดกับฝั่งแม่น้ำมูลเป็นดินเหนียวปนดินร่วน คิดเป็นร้อยละ 18

1.5 ลักษณะของแหล่งน้ำ

ลักษณะของแหล่งน้ำที่สำคัญ คือแม่น้ำมูลที่ไหลผ่านตำบลเมืองคง

แหล่งน้ำชลประทาน มีสถานีสูบน้ำด้วยไฟฟ้าบ้านหุบโมก หมู่ที่ 6, สถานีสูบน้ำพลังงานแสงอาทิตย์ ม.6 แหล่งน้ำสาธารณะ ที่สำคัญได้แก่ หนองหมูหมุ่น บึงคงโคก หนองข้างโจ่ง หนองน้ำสาธารณะ หมู่ที่ 8 ทำนบกั้นน้ำ ทำนบน้อย หมู่ที่ 8 กุดอีเฒ่า กุดฮู กุดแฮ่ลอย หนองงูเหลือม

1.6 ลักษณะของไม้และป่าไม้

ลักษณะของไม้และป่าไม้ของตำบลเมืองคง มีไม้หวงห้ามหรือไม้อนุรักษ์ที่สำคัญกระจายอยู่ทั่วไปบริเวณพื้นที่ อาทิ ต้นยาง และเป็นป่าไม้ชุมชนที่ตั้งอยู่ในเขตพื้นที่บึงคงโคก หมู่ที่ 6

2. ด้านการเมือง/การปกครอง

2.1 เขตการปกครอง

องค์การบริหารส่วนตำบลเมืองคง มีหมู่บ้านทั้งหมด 14 หมู่บ้าน โดยจำนวนหมู่บ้านในเขตองค์การบริหารส่วนตำบลเมืองคง เต็มพื้นที่ทั้งหมดหมู่บ้านมีจำนวน 9 หมู่บ้าน และเป็นหมู่บ้านมีพื้นที่บางส่วนที่คาบเกี่ยวกับเทศบาลตำบลเมืองคง จำนวน 5 หมู่บ้าน ดังนี้

ตารางแสดงเขตการปกครอง

หมู่ที่	ชื่อหมู่บ้าน	จำนวน ครัวเรือน ตามทะเบียนราษฎร์	หมายเหตุ
0	เมืองคอง	2	ทะเบียนบ้านกลาง
1	เมืองคอง	74	พื้นที่บางส่วน
2	ท่าโพธิ์	182	
3	กลาง	2	
4	ใหญ่	2	
5	โนน	102	
6	หลุบโมก	95	
7	บากเรือ	101	
8	ร่องอโศก	138	
9	หนองหว่า	106	
11	โนนเวียงคำ	166	
12	หนองหัวลิง	164	
13	หนองบาก	150	
14	ท่าโพธิ์	17	พื้นที่บางส่วน
15	ร่องอโศก	90	
รวม		1,391	

2.2.การเลือกตั้ง

หน่วย เลือกตั้ง	หมู่ที่	ชื่อบ้าน	ผู้มีสิทธิเลือกตั้ง (คน)			พื้นที่	สถานที่เลือกตั้ง
			ชาย	หญิง	รวม		
1	1	บ้านเมืองคอง	38	42	80	บางส่วน	ประจำชั่วคราว
2	2	บ้านท่าโพธิ์	32	40	72	บางส่วน	ประจำชั่วคราว
3	3	บ้านกลาง	4	1	5	บางส่วน	ประจำชั่วคราว
4	4	บ้านใหญ่	2	4	6	บางส่วน	ประจำชั่วคราว
5	5	บ้านโนน	99	106	205	-	ศาลาประชาคมหมู่บ้าน
6	6	บ้านหลุบโมก	132	151	283	-	ศาลาประชาคมหมู่บ้าน
7	7	บ้านบากเรือ	116	123	239	-	ศาลาประชาคมหมู่บ้าน
8	8	บ้านร่องอโศก	159	176	335	-	ศาลาประชาคมหมู่บ้าน
9	9	บ้านหนองหว่า	157	157	314	-	ศาลาประชาคมหมู่บ้าน
10	11	บ้านโนนเวียงคำ	196	198	394	-	ศาลาประชาคมหมู่บ้าน
11	12	บ้านหนองหัวลิง	140	154	294	-	ศาลาประชาคมหมู่บ้าน
12	13	บ้านหนองบาก	118	119	237	-	ศาลาประชาคมหมู่บ้าน
13	14	บ้านท่าโพธิ์	14	8	22	บางส่วน	ศาลาประชาคมหมู่บ้าน
14	15	บ้านร่องอโศก	117	113	230	-	ศาลาประชาคมหมู่บ้าน
รวม			1,324	1,392	2,716	-	

3 ประชากร

3.1 ข้อมูลเกี่ยวกับประชากร

องค์การบริหารส่วนตำบลเมืองคง มีหมู่บ้านทั้งหมดจำนวน 14 หมู่บ้าน โดยจำนวนหมู่บ้านในองค์การบริหารส่วนตำบลเมืองคง พื้นที่เต็มทั้งหมด 9 หมู่ พื้นที่บางส่วน 5 หมู่ และมีจำนวนครัวเรือนและประชากร ดังนี้ ตารางที่ แสดง จำนวนครัวเรือน/ประชากร

หมู่ที่	ชื่อหมู่บ้าน	จำนวน ครัวเรือน ตามทะเบียนราษฎร์	จำนวนประชากร			หมายเหตุ
			ชาย (คน)	หญิง (คน)	รวม (คน)	
0	เมืองคง	2	124	119	243	
1	เมืองคง	74	38	43	81	
2	ท่าโพธิ์	182	42	50	92	
3	กลาง	2	3	0	3	
4	ใหญ่	2	2	5	7	
5	โนน	102	122	127	249	
6	หลุบโมก	95	160	185	345	
7	บากเรือ	101	147	142	289	
8	ร่องอโคก	138	203	201	404	
9	หนองหว่า	106	192	187	379	
11	โนนเวียงคำ	166	231	257	488	
12	หนองหัวลิง	164	182	184	366	
13	หนองบาก	150	144	153	297	
14	ท่าโพธิ์	17	14	11	25	
15	ร่องอโคก	90	154	143	297	
รวม		1,391	1,758	1,807	3,565	

แหล่งอ้างอิง ฝ่ายทะเบียนอำเภอราชสีเสลด ณ เดือนมิถุนายน พ.ศ. 2564

4. สภาพทางสังคม

4.1 การศึกษา

- โรงเรียนเกษตรเกล้าวิทยา
- โรงเรียนบ้านบากเรือ
- โรงเรียนราชสีเสลด (สังกัด อบจ.ศรีสะเกษ)
- เทคโนโลยีพาณิชยการราชสีเสลด

4.2 สาธารณสุข

- โรงพยาบาลราชสีเสลด (ตั้งในเขตเทศบาลตำบลเมืองคง) - แห่ง
- สำนักงานสาธารณสุขอำเภอราชสีเสลด 1 แห่ง
- คลินิกหมอครอบครัวตำบลเมืองคง 1 แห่ง
- สถานพยาบาลเอกชน 1 แห่ง (คลินิกทำฟัน)
- ร้านขายยาแผนปัจจุบัน 1 แห่ง
- อาสาสมัครสาธารณสุข จำนวน 75 คน

4.3 อาชญากรรม

- สภ.ราชสีเสลด -จุดตรวจตู้ยามตำบลเมืองคง -ศูนย์ อปพร.อบต.เมืองคง

4.4 ยาเสพติด

-มีศูนย์ปฏิบัติการป้องกันและปราบปรามยาเสพติด อบต.เมืองคง

4.5 การสังคมสงเคราะห์

ประชากรได้รับการสงเคราะห์ เบี้ยยังชีพผู้พิการ และเบี้ยยังชีพผู้สูงอายุ

หมู่ที่	1	2	3	4	5	6	7	8	9	11	12	13	14	15	รวม (คน)
ผู้พิการ	-	1	-	1	12	11	9	12	15	16	12	4	-	8	101
ผู้พิการ ได้รับเบี้ยยังชีพ	-	1	-	1	12	11	9	12	15	16	12	4	-	8	101
ผู้ป่วยเอดส์	-	-	-	-	-	-	-	-	-	-	1	-	-	-	1
ผู้ป่วยเอดส์ที่ได้รับ เบี้ยยังชีพ	-	-	-	-	-	-	-	-	-	-	1	-	-	-	1
ผู้สูงอายุ	4	10	-	1	53	82	52	78	76	64	39	41	3	42	545
ผู้สูงอายุ ได้รับเบี้ยยังชีพ	4	10	-	1	53	82	52	78	76	64	39	41	3	42	545

หมายเหตุ ข้อมูล ณ เดือนมิถุนายน 2564 อ้างอิงจากนักพัฒนาชุมชน

4.6 องค์กรภาคเอกชน

1.ศูนย์อาสาสมัครป้องกันภัยฝ่ายพลเรือน (อปพร.) จำนวน 72 คน ซึ่งมีหน้าที่ให้การช่วยเหลือผู้ประสบสาธารณภัย

2.จิตอาสาป้องกันและบรรเทาสาธารณภัย จำนวน 50 คน

3.อาสาสมัครท้องถิ่นรักโลก จำนวน 480 คน

5. ระบบบริการพื้นฐาน

5.1 การคมนาคมขนส่ง

การบริการมีรถโดยสารประจำทางวิ่งจากอำเภอราชไศล จากสี่แยกไฟแดงตำบลเมืองคง ไปจังหวัดศรีสะเกษ การคมนาคมระหว่างตำบล ใช้เส้นทางที่สำคัญ คือ

ตารางแสดงการคมนาคม

ที่	เส้นทาง	การใช้สัญจร
1	ทางหลวงแผ่นดิน หมายเลข 2083	จากตำบลเมืองคง ผ่านตำบลเมืองแคน ไปตำบลคู
2	ทางหลวงแผ่นดิน หมายเลข 2086	จากตำบลเมืองคงไปตำบลหนองแค
3	ทางหลวงแผ่นดิน หมายเลข 2168	จากตำบลเมืองคงไปตำบลเมืองแคน
4	ถนน รพช.ศก.11068	จากแยกทางหลวงแผ่นดินหมายเลข 2083 ในหมู่ที่ 13 ไปตำบลจิกสังข์ทอง

5.1 ด้านโครงสร้างพื้นฐาน (ด้านถนน)

ที่	ประเภทถนน	ม.1		ม.2		ม.3		ม.4		ม.5		ม.6		ม.7		ม.8		ม.9		ม.11		ม.12		ม.13		ม.14		ม.15	
		จำนวน (สาย)	ระยะทาง (ม.)	จำนวน (สาย)	ระยะทาง (ม.)	จำนวน (สาย)	ระยะทาง (ม.)	จำนวน (สาย)	ระยะทาง (ม.)	จำนวน (สาย)	ระยะทาง (ม.)	จำนวน (สาย)	ระยะทาง (ม.)	จำนวน (สาย)	ระยะทาง (ม.)	จำนวน (สาย)	ระยะทาง (ม.)	จำนวน (สาย)	ระยะทาง (ม.)	จำนวน (สาย)	ระยะทาง (ม.)	จำนวน (สาย)	ระยะทาง (ม.)	จำนวน (สาย)	ระยะทาง (ม.)	จำนวน (สาย)	ระยะทาง (ม.)	จำนวน (สาย)	ระยะทาง (ม.)
1	ถนนในความรับผิดชอบกรมทางหลวง																												
	-ถนนลาดยาง	-	-	1	1400	-	-	-	-	1	2000	-	-	1	1800	1	2000	-	-	1	3000	1	1000	-	-	-	-	-	-
	-ถนนคอนกรีต																												
	-ถนนลูกรัง																												
2	ถนนในความรับผิดชอบท้องถิ่น																												
	-ถนนคอนกรีต	2	354	2	969	-	-	1	200	3	513	2	1316	3	2693	5	2753	4	1232	4	1932	4	2280	1	3000	3	2600	3	1200
	-ถนนหินคลุก	-	-	-	-	1	620	-	-	2	940	3	1646	-	-	-	-	6	3493	1	2715	1	640	-	425	-	-	1	3000
	-ถนนลูกรัง	1	255	-	-	-	-	-	-	2	690	1	2666	1	1847	-	-	-	-	2	616	1	2000	1	2200	1	2980	-	-
	-ถนนดิน	2	777	-	-	2	381	1	562	2	430	4	2910	1	290	-	-	1	865	1	262	1	2500	1	450	-	-	2	4000
3	ถนนในความรับผิดชอบทางหลวงชนบท																												
	-ถนนลาดยาง	1	500	-	-	-	-	-	-	-	-	1	1000	1	3000	-	-	-	-	-	-	-	-	1	4000	-	-	-	-
	-ถนนคอนกรีต																												
	-ถนนลูกรัง																												
4	ถนนในความรับผิดชอบของ นปค. 53																												
	-ถนนลาดยาง					1	1500											1	3000										

ที่มา : ข้อมูลจากการสำรวจข้อมูลพื้นฐานของหมู่บ้าน เขต อบต.เมืองคอง ณ เดือนมิถุนายน 2564

5.2 ด้านโครงสร้างพื้นฐาน (ด้านไฟฟ้า)

การไฟฟ้า ในเขตองค์การบริหารส่วนตำบลเมืองคง มีไฟฟ้าเข้าถึงทุกหมู่บ้านและทุกครัวเรือนและตามถนนหนทาง หมู่บ้านมีไฟฟ้าสาธารณะให้แสงสว่างทุกหมู่บ้าน

- จำนวนหมู่บ้านที่มีไฟฟ้าใช้	14	หมู่บ้าน
- จำนวนครัวเรือนที่มีไฟฟ้าใช้ประมาณ	1,391	ครัวเรือน
- คิดเป็นร้อยละของผู้ที่มีไฟฟ้าใช้ในครัวเรือน	100	เปอร์เซ็นต์
- จำนวนครัวเรือนที่ไม่มีไฟฟ้าใช้ประมาณ	-	ครัวเรือน

5.3 ด้านโครงสร้างพื้นฐาน (ด้านการระบายน้ำ)

ในตำบลเมืองคงตั้งอยู่ริมแม่น้ำมูล เมื่อเกิดฝนตกหนักบางแห่งระบายน้ำไม่ทัน ทำให้เกิดน้ำท่วมขัง เนื่องจากสภาพของหมู่บ้านเริ่มหนาแน่น และขาดการดูแลทำความสะอาดขุดลอกกระบายน้ำ จึงทำให้การระบายน้ำในบริเวณพื้นที่หมู่บ้านระบายน้ำนั้นอาจเกิดปัญหาขึ้นได้

ตารางแสดงด้านโครงสร้างพื้นฐาน (ด้านการระบายน้ำ)

ที่	ประเภททางระบายน้ำ	ม.1		ม.2		ม.3		ม.4		ม.5		ม.6		ม.7		ม.8		ม.9		ม.11		ม.12		ม.13		ม.14		ม.15	
		จำนวน (สาย)	ระยะทาง (ม.)	จำนวน (สาย)	ระยะทาง (ม.)	จำนวน (สาย)	ระยะทาง (ม.)	จำนวน (สาย)	ระยะทาง (ม.)	จำนวน (สาย)	ระยะทาง (ม.)	จำนวน (สาย)	ระยะทาง (ม.)	จำนวน (สาย)	ระยะทาง (ม.)	จำนวน (สาย)	ระยะทาง (ม.)	จำนวน (สาย)	ระยะทาง (ม.)	จำนวน (สาย)	ระยะทาง (ม.)	จำนวน (สาย)	ระยะทาง (ม.)	จำนวน (สาย)	ระยะทาง (ม.)	จำนวน (สาย)	ระยะทาง (ม.)	จำนวน (สาย)	ระยะทาง (ม.)
1	ถนนที่มีราง/ร่องระบายน้ำ 2 ด้านถนน	1	200	1	200	-	-	-	-	-	-	1	200	-	-	3	400	-	-	-	-	2	250	-	-	-	-	1	150
2	ถนนที่มีราง/ร่องระบายน้ำด้านเดียว	-	-	1	100	-	-	-	-	1	150	1	200	1	240	1	200	-	-	1	300	1	400	1	200	-	-	3	400
3	ถนนที่ไม่มีราง/ร่องระบายน้ำ	-	-	1	100	-	-	-	-	2	300	-	-	1	250	-	-	1	400	4	600	1	250	-	-	-	-	-	-

ที่มา : ข้อมูลจากการสำรวจข้อมูลพื้นฐานของหมู่บ้าน เขต อบต.เมืองคง ณ เดือนมิถุนายน 2564

5.4 ด้านโครงสร้างพื้นฐาน (ด้านน้ำท่วม/น้ำขัง)

ในตำบลเมืองคองตั้งอยู่ริมแม่น้ำมูล เมื่อถึงฤดูน้ำหลากเกิดฝนตกหนักบางแห่งระบายน้ำไม่ทัน ทำให้เกิดน้ำท่วมขัง เนื่องจากสภาพของหมู่บ้านเริ่มหนาแน่นและอยู่ใกล้แหล่งน้ำ จึงทำให้เกิดน้ำท่วมขัง พื้นที่หมู่บ้านอาจเกิดปัญหาขึ้นได้

ตารางแสดงด้านโครงสร้างพื้นฐาน (ด้านน้ำท่วม/น้ำขัง)

ที่	รายการ	ม.1	ม.2	ม.3	ม.4	ม.5	ม.6	ม.7	ม.8	ม.9	ม.11	ม.12	ม.13	ม.14	ม.15
1	บริเวณน้ำท่วมถึง	-	-	-	-	3 แห่ง	-	-	-	-	3 แห่ง	-	-	-	3 แห่ง
2	บริเวณน้ำขัง	1 แห่ง	-	-	-	3 แห่ง	-	-	-	-	3 แห่ง	5 แห่ง	1 แห่ง	-	
3	ระยะเวลาที่น้ำท่วม/น้ำขังนานที่สุด	1 วัน	-	-	-	4-5 วัน	-	-	-	-	4-5 วัน	4-5 วัน	1 วัน	-	4-5 วัน
4	ระยะเวลาเฉลี่ยที่น้ำท่วมขังนานที่สุด	ส.ค.-ก.ย.	-	-	-	ส.ค.-ต.ค.	-	-	-	-	-	ส.ค.-ก.ย.	ส.ค.-ต.ค.	-	ส.ค.-ต.ค.

ที่มา : ข้อมูลจากการสำรวจข้อมูลพื้นฐานของหมู่บ้าน เขต อปต.เมืองคอง ณ เดือนมิถุนายน 2564

5.5 ระบบน้ำประปา

ครัวเรือนส่วนใหญ่ในองค์การบริหารส่วนตำบลเมืองคง ใช้น้ำประปาบริหารจัดการโดยองค์การบริหารส่วนตำบล ใช้น้ำประปาบริหารจัดการโดยหมู่บ้านเอง และมีหมู่บ้านยังใช้น้ำบาดาลอยู่ ดังนี้

ตารางแสดงการการใช้/ไม่ใช้ระบบน้ำประปา

หมู่ที่	ชื่อบ้าน	จำนวนครัวเรือนที่ใช้น้ำประปาบริหารจัดการโดย การโอนให้เทศบาล (ครัวเรือน)	จำนวนครัวเรือนที่ใช้น้ำประปาบริหารจัดการโดยหมู่บ้านเอง (ครัวเรือน)	จำนวนครัวเรือนที่ใช้น้ำบาดาล (ครัวเรือน)	จำนวนครัวเรือน
1	บ้านเมืองคง	33	31	10	74
2	บ้านท่าโพธิ์	55	111	16	182
3	บ้านกลาง	-	1	1	2
4	บ้านใหญ่	-	-	2	2
5	บ้านโนน	9	-	93	102
6	บ้านหลุมไผ่	-	65	30	95
7	บ้านบากเรือ	22	-	79	101
8	บ้านร่องโศก	-	71	67	138
9	บ้านหนองหว้า	-	47	59	106
11	บ้านโนนเวียงคำ	-	83	83	166
12	บ้านหนองหัวลิง	110	47	7	164
13	บ้านหนองบาก	54	-	96	150
14	บ้านท่าโพธิ์	10	-	7	17
15	บ้านร่องโศก	20	49	21	90
รวม		313	505	571	1,391

ที่มา : ข้อมูลจากการสำรวจข้อมูลพื้นฐานของหมู่บ้าน เขต อบต.เมืองคง ณ เดือน มิถุนายน 2564

กราฟแสดงการใช้น้ำประปา

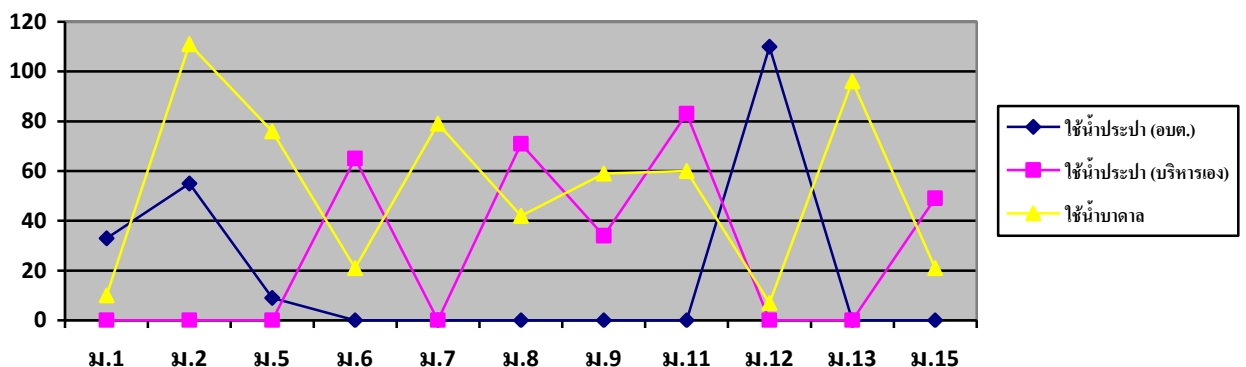

5.6 ระบบการจัดเก็บขยะ

ครัวเรือนบางหมู่บ้านในองค์การบริหารส่วนตำบลเมืองคง เป็นหมู่บ้านใกล้เขตเทศบาลเป็นหมู่บ้านที่มีความหนาแน่น ใช้บริการการจัดเก็บขยะของหน่วยงานองค์การบริหารส่วนตำบลเมืองคง และมีหมู่บ้านที่ยังไม่ได้ใช้บริการจัดเก็บขยะขององค์การบริหารส่วนตำบลเมืองคง ดังนี้

ตารางแสดงด้านการจัดการระบบขยะ

หมู่ที่	ชื่อบ้าน	มีถึงทิ้งขยะได้มาตรฐาน และใช้บริการการ จัดเก็บขยะของ อบต. (ครัวเรือน)	มีถึงทิ้งขยะ แต่ยังไม่ใช้บริการการ จัดเก็บขยะของ อบต. (ครัวเรือน)	ไม่มีถึงทิ้ง ขยะ (ครัวเรือน)	จำนวน ครัวเรือน
1	บ้านเมืองคง	14	2	62	74
2	บ้านท่าโพธิ์	37	-	150	182
3	บ้านกลาง	-	1	1	2
4	บ้านใหญ่	-	2	-	2
5	บ้านโนน	37	-	67	102
6	บ้านหลุมไ้มก	43	51	-	95
7	บ้านบากเรือ	38	72	-	101
8	บ้านร่องอโศก	63	1	81	138
9	บ้านหนองหว้า	30	70	10	106
11	บ้านโนนเวียงคำ	63	107	1	166
12	บ้านหนองหัวลิง	62	51	50	164
13	บ้านหนองบาก	56	49	49	150
14	บ้านท่าโพธิ์	13	7	-	17
15	บ้านร่องอโศก	37	48	2	90
รวม		493	461	473	1,391

ที่มา : ข้อมูลจากการสำรวจข้อมูลพื้นฐานของหมู่บ้าน เขต อบต.เมืองคง ณ เดือนมิถุนายน 2564
กราฟแสดงด้านการจัดการระบบขยะ

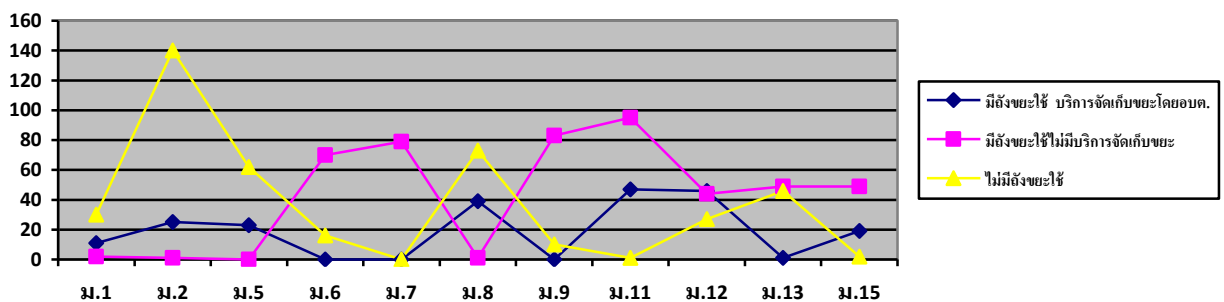

6. ระบบเศรษฐกิจ

6.1 การทำอาชีพ

ที่	อาชีพ	ร้อยละของประชากร	ลักษณะเพาะปลูก
1	อาชีพทำนา	ร้อยละ 90	ทำนา ปลูกข้าวข้าวหอมมะลิ 105
2	อาชีพเพาะปลูกพืชผัก	ร้อยละ 5	อาชีพทำสวน คือ การปลูกผัก และโดยส่วนมากจะทำควบคู่กับการทำนา เช่น ปลูกหอมแดง ปลูกกระเทียม ปลูกพริก และปลูกพืชผักสวนครัวต่างๆ
3	อาชีพรับจ้างทั่วไป	ร้อยละ 2	ประชากร ซึ่งส่วนใหญ่จะเป็นกลุ่มวัยรุ่นหนุ่มสาว วัยผู้ใหญ่ จะเดินทางเข้ากรุงเทพฯและต่างจังหวัด เพื่อทำงานตามโรงงาน บริษัท ห้างร้าน และขับรถรับจ้าง
4	อาชีพประมง	ร้อยละ 1	ประชากร ขององค์การบริหารส่วนตำบลเมืองคง จะทำอาชีพประมง ซึ่งองค์การบริหารส่วนตำบลเมืองคงมีบางพื้นที่ติดกับแม่น้ำมูล
6	อาชีพค้าขาย	ร้อยละ 1	ประกอบอาชีพค้าขาย ต่างๆ
7	ประกอบอาชีพอื่นๆ	ร้อยละ 1	ประกอบอาชีพเกี่ยวกับการบริการ ฯลฯ

กราฟแสดงด้านอาชีพ

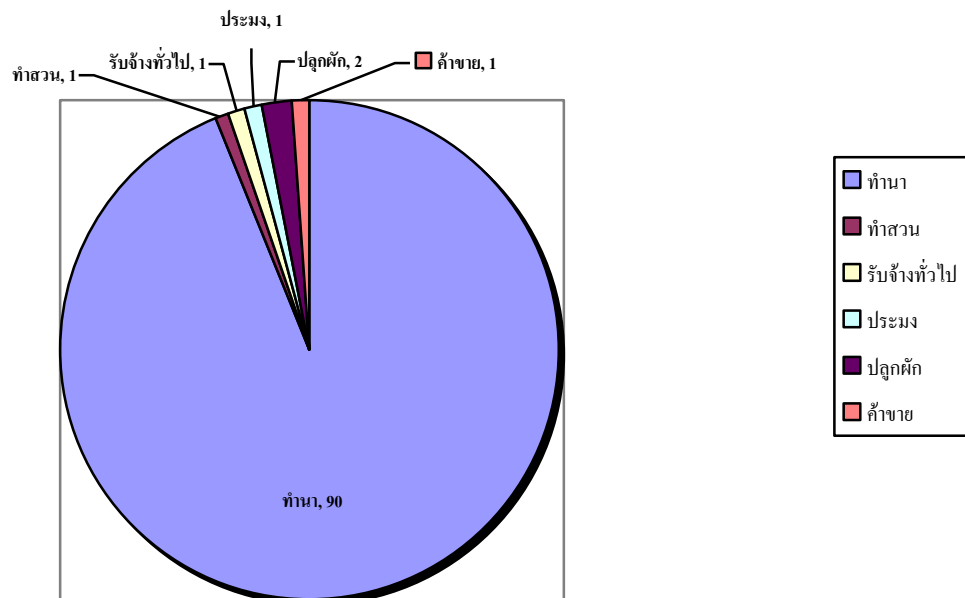

6.2 การประมง

ในเขตองค์การบริหารส่วนตำบลเมืองคง มีการทำประมงน้ำจืด โดยมีพื้นที่ที่มีมูลค่าผลผลิตประมงน้ำจืดมากที่สุด คือ บ้านโนน บ้านร่องอโคก บ้านโนนเวียงคำ และแม่น้ำสายหลักในการทำประมง คือแม่น้ำมูล

6.3 การปศุสัตว์

ที่	การเลี้ยง	ร้อยละของประชากร	ลักษณะเพาะปลูก
1	การเลี้ยงโค-กระบือ	ร้อยละ 28	ทำนา ปลูกข้าวข้าวหอมมะลิ 105
2	การเลี้ยงสัตว์ปีก	ร้อยละ 34	การเลี้ยงเป็ด การเลี้ยงไก่พันธุ์เนื้อ ไก่พันธุ์ไข่ ไก่พันธุ์พื้นเมือง
3	การเลี้ยงสุกร	ร้อยละ 1	ประชากรบางส่วนขององค์การบริหารส่วนตำบลเมืองคง จะทำอาชีพเลี้ยงสุกร
4	การเลี้ยงปลา	ร้อยละ 1	ประชากร ขององค์การบริหารส่วนตำบลเมืองคง จะทำอาชีพประมง ซึ่งองค์การบริหารส่วนตำบลเมืองคง มีบางพื้นที่ติดกับแม่น้ำมูล

6.4 การบริการ

ในเขตองค์การบริหารส่วนตำบลเมืองคง มีสถานบริการห้องพัก/โรงแรมรายวัน รายเดือน ดังนี้

ที่	ชื่อโรงแรม/ห้องพัก	จำนวนห้อง	หมายเหตุ
1	โรงแรมเดอะกรีนโฮเทล	26	
2	คอนค้ำรีสอร์ท	25	
3	เวียงคำรีสอร์ท	15	
4	เพ็ญศิริรีสอร์ท	24	
5	ราชีรีสอร์ท	10	
6	รีสอร์ทบ้านล้อมรัก	19	

6.5 หน่วยธุรกิจ ร้านค้า/บริษัท/ห้างร้านที่สำคัญ ในเขตองค์การบริหารส่วนตำบลเมืองคง

ที่ตั้ง	ชื่อร้านค้า	ชื่อเจ้าของร้าน	เบอร์ติดต่อ	ประเภทธุรกิจ	เลขทะเบียนพาณิชย์	วัน/เดือน/ปี
23 หมู่ 1 ต.เมืองคง	ก้วยเตี้ยลวงคม	นางแก้ว นราวงษ์	086-8549079	อาหาร	3330900305900	03/02/2564
34/5 หมู่ 1 ต.เมืองคง	หจก.ราชีก่อสร้าง	หจก.ราชีก่อสร้าง	ไม่มี	ไม่มี	ไม่มี	ไม่มี
9 หมู่ 1 ต.เมืองคง	ร้านซีต้าเบียร์วุ้น	นางสาวศุภฎิพร อินทร์หา	085-4947999	อาหารและเครื่องดื่ม	3349800060652	29/02/2559
124/1 หมู่ 1 ต.เมืองคง	ร้านเพาเวอร์ทูลส์	นายจุลพัฒน์ โพธิสุวรรณ	ไม่มี	จำหน่ายเครื่องมือทางการเกษตร	3440600152198	20/12/2556
3 หมู่ 2 ต.เมืองคง	ร้านราชดีไซน์	นายปวิข ตั้งธนาพัฒน์	ไม่มี	ไม่มี	ไม่มี	ไม่มี
1 หมู่ 2 ต.เมืองคง	ร้านปรีชาการไฟฟ้า	นายปรีชา เครือแสง	087-4470093	อุปกรณ์ไฟฟ้า	3330900911621	27/03/2561
10 หมู่ 2 ต.เมืองคง	เพ็ญศิริรีสอร์ท	นายประดิษฐ์ มีแสง	ไม่มี	โรงแรม	3330900526809	ไม่มี
572 หมู่ 2 ต.เมืองคง	ร้านยิ่งยง	นายบุญถิ่น ยิ่งยง	ไม่มี	ไม่มี	ไม่มี	ไม่มี
29 หมู่ 2 ต.เมืองคง	บ.ไทยประกันชีวิต จำกัด(มหาชน)	บ.ไทยประกันชีวิต จำกัด(มหาชน)	ไม่มี	ไม่มี	ไม่มี	ไม่มี
185-186 หมู่ 2 ต.เมืองคง	บมจ.ธนาคารกรุงไทย สาขาราชสีไศล	ตู้ ATM ปตท.สาขาราชสีไศล	ไม่มี	ไม่มี	ไม่มี	ไม่มี
348/23 หมู่ 2 ต.เมืองคง	พรรษาศิลป์รับหุ้มเบาะ	นายประวิทย์ พรรษา	ไม่มี	ไม่มี	ไม่มี	ไม่มี
207/3 หมู่ 2 ต.เมืองคง	บ.มิตรแท้อีสาน จำกัด	บ.มิตรแท้อีสาน จำกัด	ไม่มี	ไม่มี	ไม่มี	ไม่มี
11 หมู่ 2 ต.เมืองคง	บ.ศรีสะเกษกิจเจริญไทย จำกัด สาขาราชสีไศล	บ.ศรีสะเกษกิจเจริญไทย จำกัด สาขาราชสีไศล	ไม่มี	ไม่มี	ไม่มี	ไม่มี
99 หมู่ 2 ต.เมืองคง	ร้านเลาเจริญ 2008	นายอภิเทพ ขจรจรัสกุล	081-5483851	เฟอร์นิเจอร์	1339900199737	05/10/2558
348/2 หมู่ 2 ต.เมืองคง	หจก. สหชัยราชอิสฺรยนต์	นายภมรศักดิ์ จิ่งมหากิจเจริญ	ไม่มี	ไม่มี	ไม่มี	ไม่มี
207/1 หมู่ 2 ต.เมืองคง	มิสเตอร์เอกคอมพิวเตอร์วิส	นายอาทร ตรองจิตต์	084-0911901	คอมพิวเตอร์และอะไหล่	3320800148659	24/08/2558
289 หมู่ 2 ต.เมืองคง	ส้มตำ ไก่ย่าง คุณมะ	นายอุทัย วรรณประภา	ไม่มี	ไม่มี	ไม่มี	ไม่มี
289 หมู่ 2 ต.เมืองคง	สวนใบทองดี	นายญาณภัทร พุมมา	083-0553403	ร้านขายพันธุ์ไม้	1330900239404	31/10/2561
323 หมู่ 2 ต.เมืองคง	หจก.พีพีมอเตอร์เทรด	หจก.พีพีมอเตอร์เทรด	ไม่มี	ไม่มี	ไม่มี	ไม่มี
4 หมู่ 2 ต.เมืองคง	ราชแปดเตอร์	นายไพโรจน์ รัตนวัน	ไม่มี	การขายแปดเตอร์รถยนต์	3330900222800	30/11/2555
4 หมู่ 2 ต.เมืองคง	อ.มอเตอริไบรค์	นายบุญเพ็ง ธรรมวัตร	087-5543449	ซ่อมรถจักรยานยนต์	3330900150400	16/5/2555
199 หมู่ 2 ต.เมืองคง	ร้านศิริโกคา	นายเพิ่มทรัพย์ แซ่จิ่ง	081-5478999	รับซื้อข้าวเปลือก	3331000422927	24/02/2554

5 หมู่ 2 ต.เมืองคอง	โรงกลึง จ.เกษตรยนต์	นายรักษชาติ สีคำ	ไม่มี	ไม่มี	ไม่มี	ไม่มี
207/2 หมู่ 2 ต.เมืองคอง	บริษัทศรีสวัสดิ์ฟาวเวอร์ 1979 จำกัด (มหาชน) สาขาราชสีมา 2	บริษัท ศรีสวัสดิ์ ฟาวเวอร์ 1979 จำกัด (มหาชน)	02-6935555	การให้สินเชื่อกันๆ	0107556000400	11/3/2558
266 หมู่ 2 ต.เมืองคอง	บ.บีกชีซูเปอร์เซ็นเตอร์ จำกัด(มหาชน)	บ.บีกชีซูเปอร์เซ็นเตอร์ จำกัด(มหาชน)	0-2655-0666	ร้านสะดวกซื้อ	0107536000633	7/11/2556
หมู่ 2 ต.เมืองคอง	เจนหมุกะทะ	นายอรุณ ติตมา	098-1482322	ร้านขายอาหารหลายประเภท เช่นหมุกะทะ	3430300835079	16/10/2558
126 หมู่ 2 ต.เมืองคอง	ร้านแสงชัยมอเตอร์	นางสาวนฤมล นิลวัน	045-681205	รับซ่อมไดนาโม	3350700104935	6/12/2556
186 หมู่ 2 ต.เมืองคอง	ร้านศรีรัมย์มอเตอร์	นางสาวอัญชลี นิลวรรณ	098-0971524	ซ่อมรถยนต์/จำหน่ายอะไหล่	3330900705096	8/7/2562
2 หมู่ 2 ต.เมืองคอง	ร้านสุริยนต์ คาร์เซ็นเตอร์	นายยงยุทธ คูคำ	ไม่มี	ไม่มี	ไม่มี	ไม่มี
207 หมู่ 2 ต.เมืองคอง	ร้านก่วยเตี่ยวชายสี่	นางสาวสไบแพรว เวฬุวนารักษ์	ไม่มี	ไม่มี	ไม่มี	ไม่มี
348/25 หมู่ 2 ต.เมืองคอง	ร้านแม่เยาวรัตน์โภชนา	นางพัชรี ธรรมบุตร	ไม่มี	ไม่มี	ไม่มี	ไม่มี
2/2 หมู่ 2 ต.เมืองคอง	ร้านออมทรัพย์การเกษตร 2	นายจิระเดช เครือแสง	ไม่มี	การขายส่งปุ๋ย เคมีทางการเกษตร	3350600447903	22/10/2556
1-5 หมู่ 3 ต.เมืองคอง	ร้านรัชนิวรรณ	นางรัชนิวรรณ โพธิ์วัฒน์	ไม่มี	ไม่มี	ไม่มี	ไม่มี
32 หมู่ 5 ต.เมืองคอง	ธีระศักดิ์พานิช	นายธีระศักดิ์ พรมลาย	083-7460388	จำหน่ายเครื่องดีมีทุกชนิด	3330900306043	31/3/2554
56/2 หมู่ 5 ต.เมืองคอง	ย.ยานยนต์	นายสุริยัน โปธิ์กลางดอน	061-5370787	ซ่อมจักรยานยนต์/จำหน่ายอะไหล่	5311090052462	24/7/2560
64 หมู่ 5 ต.เมืองคอง	น้ำฝน	นางสาวน้ำฝน แก้วไสย	ไม่มี	ไม่มี	ไม่มี	ไม่มี
5 หมู่ 5 ต.เมืองคอง	ร้านอาหารกองทุนหมู่บ้านโนน	นางสาวสมัชชา คูคำ	063-0271217	ร้านขายของชำ	3330900303028	12/2/2559
74 หมู่ 5 ต.เมืองคอง	หจก.วาสนาโฮมเม็กซ์	นายนิพน ลาน้ำคำ	ไม่มี	ไม่มี	ไม่มี	ไม่มี
89 หมู่ 5 ต.เมืองคอง	ร้านบ้านโนนทอง	นางสาวฉัตรสุดา หัยบุญ	096-90226069	ร้านอาหารตามสั่ง	1101500665417	30/11/2563
31 หมู่ 5 ต.เมืองคอง	จรัญ ศรีอำนาจ	นายจรัญ ศรีอำนาจ	ไม่มี	ร้านขายของชำ	5330900042433	7/1/2559
55 หมู่ 5 ต.เมืองคอง	ดวงใจพาณิชย์	นางดวงใจ คำพระ	089-2840884	จำหน่ายสินค้าเบ็ดเตล็ดทุกชนิด	3330900306230	17/4/2555
37 หมู่ 6 ต.เมืองคอง	สุริยาเซอร์วิส	นายสุริยา สนวนดี	086-8707755	จำหน่ายวัสดุและอุปกรณ์ไฟฟ้า	3300200499795	22/8/2555
80 หมู่ 6 ต.เมืองคอง	ร้านสุมาลีพันธ์ไม้	นางสุมาลี สีเสน	083-9665822	จำหน่ายพันธุ์ไม้ทุกชนิด	3341400556637	17/7/2555
56 หมู่ 6 ต.เมืองคอง	หัวหอม คาเฟ่	นางสาวปัญญาพร สมสุข	089-4951521	กาแฟ/อาหาร	1330900028632	17/5/2564
10 หมู่ 7 ต.เมืองคอง	ร้านจ๊กหนอย	นางคารุณีย์ กกศรี	ไม่มี	ไม่มี	ไม่มี	ไม่มี
84/6 หมู่ 7 ต.เมืองคอง	ช่างนก ไตรนาโม	นายชีวะ ชัยภักดี	099-3042262	จำหน่ายอะไหล่ทุกชนิด	13303900276598	26/12/2562
85 หมู่ 7 ต.เมืองคอง	ครัวภาณุมาศ	นางภาณุมาศ สเตราส์	081-2678062	ร้านอาหาร	3330900324904	24/3/2563
88 หมู่ 7 ต.เมืองคอง	ตรอ.สถานตรวจสภาพรถเอกชน	นางสาวภัทรพร ขจรจรัสกุล	097-3561789	ตรวจสภาพรถ	1330900010474	27/3/2561

89 หมู่ 7 ต.เมืองคอง	เลาเจริญคุณลัยยา	นางสาวจิราพร ขจรรัฐสกุล	097-3561789	จำหน่ายทางการแพทย์	3330900773768	8/1/2561
84 หมู่ 7 ต.เมืองคอง	ร้านก๋วยเตี๋ยวโกเต้ง	นายประดิษฐ์ คำจันทร์	ไม่มี	ไม่มี	ไม่มี	ไม่มี
75 หมู่ 7 ต.เมืองคอง	อวยชัยราชย์ สังกะสีตำหนิ	นายณัฐพงษ์ พระโคตร	099-2926659	ขายสังกะสี	1401000107277	23/1/2561
78 หมู่ 7 ต.เมืองคอง	บ.โตโยต้าศรีสะเกษ(1993) สาขาราชสีมา	บ.โตโยต้าศรีสะเกษ(1993)ผู้จำหน่ายโตโยต้า จำกัด	ไม่มี	ไม่มี	ไม่มี	ไม่มี
82/1 หมู่ 7 ต.เมืองคอง	ช่างเชิดซ่อมเครื่องยนต์	นายเชิดชัย โททะลิน	ไม่มี	ไม่มี	ไม่มี	ไม่มี
95 หมู่ 7 ต.เมืองคอง	เจนหมุกะทะ สาขา2	นายภานุพงษ์ วันทอง	088-3105396	จำหน่ายหมุกะทะ	1430700065649	22/11/2562
72 หมู่ 7 ต.เมืองคอง	เนื้อวัวแท้ 100%	นางอำไพ คำพันธ์	ไม่มี	ไม่มี	ไม่มี	ไม่มี
หมู่ 7 ต.เมืองคอง	กองทุนร้านค้าชุมชนบ้านบากเรือม.7	กองทุนร้านค้าชุมชนบ้านบากเรือม.7	ไม่มี	ไม่มี	ไม่มี	ไม่มี
117 หมู่ 7 ต.เมืองคอง	ร้านบ้านสวนหมุกะทะ	นางทองพันธ์ ณะตะศิลา	061-1636929	ร้านหมุกะทะ	3330900717426	8/1/2564
104 หมู่ 7 ต.เมืองคอง	ร้านปิ่นทอง 168	นายคงเดช กลีบสุข	081-2506130	ร้านขายของชำ	3330900311748	23/3/2564
84/1 หมู่ 7 ต.เมืองคอง	พ.จักรพรรดิ รวมอะไหล่	นายณัฏกร พิมพ์ศรี	093-5915324	ร้านขายอะไหล่รถแทรกเตอร์	1330300207774	11/5/2564
3/1 หมู่ 8 ต.เมืองคอง	T.T.T. คาร์แคร์	นายสมศักดิ์ แจ็กเกียง	ไม่มี	ไม่มี	ไม่มี	ไม่มี
57 หมู่ 8 ต.เมืองคอง	ร้านด้อมดีไซน์	นายอมรศักดิ์ สิทิม	083-2556699	จำหน่ายวัสดุสิ่งพิมพ์	3330900317436	17/5/2561
139 หมู่ 8 ต.เมืองคอง	หจก.ป.เลิศศิริ	หจก.ป.เลิศศิริ	045-681060	ไม่มี	ไม่มี	ไม่มี
226 หมู่ 8 ต.เมืองคอง	ครัวบ้านร่อง ข้าวมันไก่ ก๋วยเตี๋ยวหมู	นายชาติร์ คำสอน	ไม่มี	ไม่มี	ไม่มี	ไม่มี
86-91 หมู่ 8 ต.เมืองคอง	ร้านพิสมัยค้าไม้	นางสาวประกายดาว สมทรัพย์	ไม่มี	การขายวัสดุก่อสร้าง	1330900210341	13/3/2550
10 หมู่ 8 ต.เมืองคอง	ทองมณีเจริญยนต์	นายทองใบ มณีออน	086-2630497	จำหน่ายอะไหล่รถยนต์	3451300022711	16/6/2553
42 หมู่ 8 ต.เมืองคอง	ร้านราชสีมารักษาสัตว์	นางวรรณพร มีศิลป์	090-2804020	รักษาสัตว์	1350800140228	25/10/2562
119 หมู่ 8 ต.เมืองคอง	ร้าน เอส.เอ็ม.แทรกเตอร์	นายสังเวียน เสาร์โมกษ์	084-6653299	รับจัดสายไฮดรอลิค	3451300132524	12/5/2554
141 หมู่ 8 ต.เมืองคอง	โรงแรมคอนค้ำรีสอร์ท	นายอุทัย อุ่นเรือน	083-3687034	โรงแรม/รีสอร์ท	3330900705592	04/07/2557
89 หมู่ 8 ต.เมืองคอง	แหลมหมูพิทยา	นางเพียว อุประ	045-682748	จำหน่ายอาหารปรุงสำเร็จบรรจุลงในถุง ภาชนะ เช่น แหลมหมู	3460300850922	14/12/2558
38 หมู่ 9 ต.เมืองคอง	น้องชิน	นายสุรียา คำคำ	087-5123792	ร้านขายของชำ	3330900320160	18/11/2559
65 หมู่ 11 ต.เมืองคอง	ร้านก๋วยเตี๋ยวเปิด ป.4	นายศักดิ์ดา คำคำ	ไม่มี	ร้านอาหาร	3330900304563	ไม่มี
54 หมู่ 11 ต.เมืองคอง	ก๋วยเตี๋ยวไก่มะระ	นายสี คำคำ	ไม่มี	ไม่มี	ไม่มี	ไม่มี
126 หมู่ 11 ต.เมืองคอง	อู่มาดมอเตอร์	นายสามารถ สุวรรดี	ไม่มี	ไม่มี	ไม่มี	ไม่มี
24 หมู่ 11 ต.เมืองคอง	ร้านอาหารเวียงคำ	นายวิเชียร รัตนศิริ	ไม่มี	ไม่มี	ไม่มี	ไม่มี

65 หมู่ 11 ต.เมืองคอง	บังกะโลเวียงคำ	นางประไพศรี รัตนศิริ	ไม่มี	ไม่มี	ไม่มี	ไม่มี
91 หมู่ 11 ต.เมืองคอง	ชาลีการช่าง	นายสมภพ ชาลี	ไม่มี	ไม่มี	ไม่มี	ไม่มี
57 หมู่ 11 ต.เมืองคอง	ป๋ม่น้ำมันลินมงคล	นายกิตติศักดิ์ บวรนิธิกุล	ไม่มี	ไม่มี	ไม่มี	ไม่มี
หมู่ 11 ต.เมืองคอง	หจก.วาสนาโฮมเม็กซ์	หจก.วาสนาโฮมเม็กซ์	ไม่มี	ไม่มี	ไม่มี	ไม่มี
138 หมู่ 11 ต.เมืองคอง	อ.อุดมทรัพย์	นางฉัตร รุ่งทิวาเลศล้ำ	ไม่มี	ไม่มี	ไม่มี	ไม่มี
หมู่ 11 ต.เมืองคอง	ร้านพรประเสริฐไม้ไทย	นางสาวเปรมกมล แผงคล้าย	ไม่มี	ไม่มี	ไม่มี	ไม่มี
13 หมู่ 11 ต.เมืองคอง	อู่ช่างชุ่ยรุ่งเรืองเซอร์วิส	นายวิชัย บัวแก้ว	084-7188852	ร้านซ่อมรถยนต์	1330900123066	21/05/2558
142 หมู่ 11 ต.เมืองคอง	ร้านวชิระมานดีไซน์	นายภูวดล พรหมรำไพวงศ์	063-4349888	ตกแต่งภายใน	1102000764735	5/2/2562
23 หมู่ 11 ต.เมืองคอง	ร้านแกว่ยเดี่ยว	นางแก้ว นรราชษ์	086-8549079	ร้านอาหาร	3330900305900	3/2/2564
144 หมู่ 12 ต.เมืองคอง	โรงแรมเดอะกรีนโฮเทล	นายประมวล นวชาติโชษิต	ไม่มี	โรงแรม/รีสอร์ท	3330900773547	ไม่มี
124/4 หมู่ 12 ต.เมืองคอง	บ.เมืองไทยแคปปิตอล จำกัด(มหาชน)สาขา ศูนย์บริการราชสีไศล 2	บ.เมืองไทยแคปปิตอล จำกัด(มหาชน)สาขา ศูนย์บริการราชสีไศล 2	ไม่มี	ไม่มี	ไม่มี	ไม่มี
124 หมู่ 12 ต.เมืองคอง	ร้านดีเจริญมอเตอร์	นางสาวบุญทัย มาศรี	085-2425190	รับซ่อมไดนาโม	3330800133775	25/09/2558
102 หมู่ 12 ต.เมืองคอง	อู่ทวิเพิ่มพูล	นายชิตทวิ เพิ่มพูล	ไม่มี	ไม่มี	ไม่มี	ไม่มี
124/1-2 หมู่ 12 ต.เมืองคอง	ร้านเพาเวอร์ทูลส์	นายจุลพัฒน์ โพธิ์สุวรรณ	ไม่มี	ซ่อมเครื่องมือทางการเกษตร	3440600152198	20/12/2556
169/3 หมู่ 12 ต.เมืองคอง	ตัดผมชายนายบาร์เบอร์	นายศุภกฤษ นาคไธสง	ไม่มี	ไม่มี	ไม่มี	ไม่มี
124/3 หมู่ 12 ต.เมืองคอง	เสริมสวยนางนภัส	นางนงนภัทร นาคไธสง	ไม่มี	ไม่มี	ไม่มี	ไม่มี
38 หมู่ 12 ต.เมืองคอง	หจก.ราชก่อสร้าง	นางลำไพ แซ่จิ่ง	ไม่มี	ไม่มี	ไม่มี	ไม่มี
146 หมู่ 12 ต.เมืองคอง	มิสเตอร์ เดนทิส ทำฟัน	นายชนน แซ่จิ่ง	ไม่มี	ไม่มี	ไม่มี	ไม่มี
73/5 หมู่ 12 ต.เมืองคอง	SR.คาร์ออดิโอ	นายสุรัตน์ น้อมล้อม	086-1650959	รับติดตั้งเครื่องเสียงรถยนต์ พิล์ม สัญญาณกันขโมย	3330900179211	10/6/2564
73/6 หมู่ 12 ต.เมืองคอง	ร้านไถ่ย่างวิเชียรบุรี	นายสมาน เกษเพชร	ไม่มี	ไม่มี	ไม่มี	ไม่มี
36 หมู่ 12 ต.เมืองคอง	จิ้งไควคี้	นางเดือนฉาย แซ่จิ่ง	ไม่มี	ไม่มี	ไม่มี	ไม่มี
73/3 หมู่ 12 ต.เมืองคอง	ร้านลาบเปิด ๑๐๐ เอ็ด	นางสะอาด คำแท้	ไม่มี	ไม่มี	ไม่มี	ไม่มี
169 หมู่ 12 ต.เมืองคอง	นางสาวพรพรรณ มีแคน	นางสาวพรพรรณ มีแคน	ไม่มี	ไม่มี	ไม่มี	ไม่มี
52 หมู่ 12 ต.เมืองคอง	ป.ปศุสัตว์ เกษตรอินทรีย์	นายศิริชาติ บริสุทธิ์	099-1421175	จำหน่ายวัสดุทางการเกษตร	3330900705517	29/7/2563

169/2 หมู่ 12 ต.เมืองคอง	ร้าน K.S ออโต้ซาวด์	นายสมิง คุณำ	089-8644424	ซ่อมเครื่องปรับอากาศทุกชนิด	3330900318637	23/7/2555
73/5 หมู่ 12 ต.เมืองคอง	เอส อาร์ - คาร์ ออโต้ไอ้	นายสุรัตน์ น้อมล้อม	ไม่มี	รับติดตั้งเครื่องเสียงรถยนต์ พิล์ม สัญญาณกันขโมย	3330900179211	11/6/2555
70/4 หมู่ 12 ต.เมืองคอง	มงคลชัยเจริญยนต์	นายมงกุฎ ปุริรัมย์	ไม่มี	รับซ่อมจักรยานยนต์	3330900537151	4/8/2557
46 หมู่ 13 ต.เมืองคอง	บ.เมืองไทยแคปปิตอล จำกัด(มหาชน)สาขา ศูนย์บริการราชสีไศล 3	บ.เมืองไทยแคปปิตอล จำกัด(มหาชน)สาขา ศูนย์บริการราชสีไศล 3	ไม่มี	ไม่มี	ไม่มี	ไม่มี
141 หมู่ 13 ต.เมืองคอง	โรงแรมบ้านล้อมรัก	นางรดา รัตนโสภา	ไม่มี	ไม่มี	ไม่มี	ไม่มี
135 หมู่ 13 ต.เมืองคอง	AWAKE กาแฟสด	นางสาวนันท์พร อุ่นใจ	082-0862291	ร้านกาแฟ	1330900112978	2/10/2563
79 หมู่ 13 ต.เมืองคอง	บุญล้อมคาร์เซ็นเตอร์	นางรดา รัตนโสภา	ไม่มี	การขายรถยนต์มือสอง	4330900001291	7/1/2556
25 หมู่ 13 ต.เมืองคอง	กองทุนร้านค้าชุมชนประชาชนม.13	กองทุนร้านค้าชุมชนประชารัตน์	ไม่มี	ไม่มี	ไม่มี	ไม่มี
81 หมู่ 13 ต.เมืองคอง	ร้านทองมาเฟอร์นิเจอร์	นางสาวธานีรัตน์ คุณสาร	089-9493383	จำหน่ายเฟอร์นิเจอร์	1330990003448	28/9/2559
71 หมู่ 13 ต.เมืองคอง	ร้านนิยมเฟอร์นิเจอร์	นางจริญญา ศรีคำ	ไม่มี	จำหน่ายเฟอร์นิเจอร์ชนิดใช้ในครัวเรือน	3330900322332	24/6/2557
94 หมู่ 13 ต.เมืองคอง	เริงศิลป์	นายทรงวุฒิ กตะศิลา	090-4967600	ผลิต/จำหน่ายเสาปูนพลาสติก	1330900002943	3/2/2560
130 หมู่ 13 ต.เมืองคอง	ตาخينการเกษตร	นายอิทธิรงค์ พรรษา	098-1963153	จำหน่ายวัสดุอุปกรณ์การเกษตร	3330900566754	9/8/2561
143 หมู่ 13 ต.เมืองคอง	ร้านรุ่งเรืองอะไหล่รถยนต์	บริษัทโอราโนส จำกัด	ไม่มี	ไม่มี	ไม่มี	ไม่มี
131 หมู่ 13 ต.เมืองคอง	อู่รุ่งเจริญยนต์และร้านรุ่งเจริญอะไหล่ยนต์	นายสรราช บุรกรณ์	087-5573257	ซ่อมรถยนต์และจำหน่ายยางรถยนต์ทุกชนิด	3330900772991	9/12/2557
131 หมู่ 13 ต.เมืองคอง	อู่รุ่งเจริญยนต์และร้านรุ่งเจริญอะไหล่ยนต์	บ.สยามมิชลิน จำกัด	ไม่มี	ไม่มี	ไม่มี	ไม่มี
131 หมู่ 13 ต.เมืองคอง	อู่รุ่งเจริญยนต์และร้านรุ่งเจริญอะไหล่ยนต์	บมจ.แม็กซีอินเตอร์ เนชั่นแนล(ประเทศไทย)จำกัด	ไม่มี	ไม่มี	ไม่มี	ไม่มี
131 หมู่ 13 ต.เมืองคอง	อู่รุ่งเจริญยนต์	บ.บริดโตนเซลส์(ประเทศไทย)จำกัด	ไม่มี	ไม่มี	ไม่มี	ไม่มี
85 หมู่ 13 ต.เมืองคอง	ห้างหุ้นส่วนจำกัด วาสนาโฮมเม็กซ์	ห้างหุ้นส่วนจำกัด วาสนาโฮมเม็กซ์	ไม่มี	ไม่มี	ไม่มี	ไม่มี
131 หมู่ 13 ต.เมืองคอง	อู่รุ่งเจริญยนต์และร้านรุ่งเจริญอะไหล่ยนต์	อู่รุ่งเจริญยนต์และร้านรุ่งเจริญอะไหล่ยนต์	ไม่มี	ไม่มี	ไม่มี	ไม่มี
97 หมู่ 13 ต.เมืองคอง	ธนพงศ์ สติล	นายธนพงศ์ กาศักดิ์	083-7240444	ผลิตและจำหน่ายสินค้าที่ทำจากเหล็ก และวัสดุก่อสร้าง	1349900449776	16/5/2555
88 หมู่ 13 ต.เมืองคอง	ร้านคูโบต้าศรีสะเกษเสลาเจริญ	นายณัฐวิ ขจรจรัสกุล	ไม่มี	ไม่มี	ไม่มี	ไม่มี
หมู่ 13 ต.เมืองคอง	ร้านแสงจันทร์ชาบูหมะกะทะ	นายวันชัย สุทาวิน	ไม่มี	ไม่มี	ไม่มี	ไม่มี
65 หมู่ 13 ต.เมืองคอง	โรงกลึงเกษเซอร์วิส	นายเกษภา หินกล้า	ไม่มี	อะไหล่และชิ้นส่วนอุปกรณ์ที่เกี่ยวข้องซ่อมรถยนต์รถจักรยานยนต์	1330900160816	15/7/2556
67 หมู่ 13 ต.เมืองคอง	ร้านต.ศรีทองเฟอร์นิเจอร์และเบ็ดเตล็ด	นางสาววนิดา แซ่จิ่ง	085-5637326	ร้านขายเฟอร์นิเจอร์	3400500301221	13/5/2563

136 หมู่ 13 ต.เมืองคง	ร้านคาร์แคร์(ล้างรถ)	นางสาวเมตตา พิลารัตน์	ไม่มี	ไม่มี	ไม่มี	ไม่มี
147 หมู่ 13 ต.เมืองคง	ร้านครัวสุมิตรา	นางสาวนงนุช ชลเขต	094-3942264	ร้านอาหาร	3330900597161	20/2/2562
85 หมู่ 13 ต.เมืองคง	วาสนาค้าเหล็ก	นายประยงค์ ลาน้ำคำ	080-0532193	จำหน่ายวัสดุก่อสร้าง	3341800299551	1/8/2560
129/2 หมู่ 13 ต.เมืองคง	ร้านเพื่อผู้บริโภคทรอนิกส์	นายชูชาติ วิวิฎฎกุลธร	089-7696391	จำหน่ายอุปกรณ์เครื่องใช้ไฟฟ้า	3770300366343	10/10/2559
82 หมู่ 13 ต.เมืองคง	น้ำดื่มโกลด์บอล ราชสีไศล	นายอภิพัฒน์ สุขานธิกุล	081-8762728	การผลิตและจำหน่ายน้ำดื่มบริสุทธิ์ ขวดพลาสติกทำพิมพ์ทุกชนิด	3330900704154	16/10/2557
5 หมู่ 14 ต.เมืองคง	ร้านเขเว่นอีเลฟเว่น7-11	บมจ.ซีฟู้ดอลล์	ไม่มี	ร้านสะดวกซื้อ	0107542000011	¼/2556
9 หมู่ 14 ต.เมืองคง	วิริยะราชี่	นางสาวปวีติตตา มณีบุตร	098-5465415	ตัวแทนจำหน่ายประกัน	3350100367960	8/11/2560
133 หมู่ 14 ต.เมืองคง	ร้านอ้อยใจ	นางสาวอ้อยใจ แซ่จิ่ง	ไม่มี	ไม่มี	ไม่มี	ไม่มี
86 หมู่ 14 ต.เมืองคง	หจก.ประเสริฐยนต์	นายประเสริฐ แจ่มศรี	ไม่มี	ไม่มี	ไม่มี	ไม่มี
36 หมู่ 14 ต.เมืองคง	สุภาวดียานยนต์	นายสมภาร ตะเคียน	087-0727652	ซ่อม/จำหน่ายอะไหล่รถยนต์	3350600498184	14/7/2560
หมู่ 14 ต.เมืองคง	ก๋วยเตี๋ยวไก่มะระ	นางสาวทิวาพร บุญเสนา	ไม่มี	ไม่มี	ไม่มี	ไม่มี
160 หมู่ 14 ต.เมืองคง	บ.โรงสีราชี่พาณิชย์ศรีสะเกษ(2004)จำกัด	นายวีรวัฒน์ ทวีชัยพันธ์	ไม่มี	ไม่มี	ไม่มี	ไม่มี
162 หมู่ 14 ต.เมืองคง	อู่ ส.สิริยนต์	นางสาวบวรลักษณ์ จิรนนท์สิริ	081-7907692	ซ่อม/จำหน่ายอะไหล่ทุกชนิด	33309007797774	7/6/2560
7 หมู่ 14 ต.เมืองคง	ร้านราชี่พลาสติก	นางสาวสุทัษญา พันธงาม	089-1895577	ร้านขายของชำ	3330900714125	24/1/2563
72 หมู่ 14 ต.เมืองคง	ร้านโสภาคหูกะทะ	นายศักดิ์ชัย แพงจ่าย	ไม่มี	ไม่มี	ไม่มี	ไม่มี
หมู่ 14 ต.เมืองคง	บมจ.ธนาคารกสิกรไทย สาขาราชี่ไศล	บมจ.ธนาคารกสิกรไทย สาขาราชี่ไศล	ไม่มี	ไม่มี	ไม่มี	ไม่มี
หมู่ 14 ต.เมืองคง	หจก.ราชี่ทรัพย์ศิริปิโตรเลียม	นางสาวภัทรธัญญา แซ่จิ่ง	ไม่มี	ไม่มี	ไม่มี	ไม่มี
199 หมู่ 14 ต.เมืองคง	ร้านฮักเด้อคับ	นายนิธิกร สมพงษ์	ไม่มี	ไม่มี	ไม่มี	ไม่มี
หมู่ 14 ต.เมืองคง	ร้านไถย่างวีเชียรบุรี	นางยุวสี ไชยสาร	ไม่มี	ไม่มี	ไม่มี	ไม่มี
หมู่ 14 ต.เมืองคง	ร้านส้มตำแจ้ปุ	นางสาวประนุญ ทิพวัน	ไม่มี	ไม่มี	ไม่มี	ไม่มี
หมู่ 14 ต.เมืองคง	ร้านเดอะไนท์	นางสาวสุนิสา ภาษิต	ไม่มี	ไม่มี	ไม่มี	ไม่มี
หมู่ 14 ต.เมืองคง	ร้านก๋วยเตี๋ยวไก่มะระ	นายยอดรัก ชินราช	ไม่มี	ไม่มี	ไม่มี	ไม่มี
11 หมู่ 14 ต.เมืองคง	ร้านแจ้แอนไก่อสด	นางสาวสุภาพร ศุภคร	090-2970547	ร้านขายไก่อสด	5330900033311	25/2/2564
9 หมู่ 15 ต.เมืองคง	ร้านก๋วยเตี๋ยวดันคุณเสนีย์แซบ	นายเสนีย์ ทองด้วง	083-3643051	ร้านขายของชำก๋วยเตี๋ยวก๋วยเตี่ยว	3330900312710	18/8/2558
41 หมู่ 15 ต.เมืองคง	อู่ช่างสอนเจริญชัย	นายสุพรรณรณ มากมูล	087-1497139	จำหน่ายอะไหล่รถยนต์ทุกชนิด	3331000812431	½/2560
48 หมู่ 15 ต.เมืองคง	ร้านชัยณรงค์	นายชัยณรงค์ จิรพรพงศ์	045-681065	ร้านขายวัสดุก่อสร้าง	อ 193	26/1/2516

48 หมู่ 15 ต.เมืองคง	วงษ์พาณิชย์ สาขาราชสีมา	ห้างหุ้นส่วนสามัญ วงษ์พาณิชย์ สาขาราชสีมา โดย นางสาวลลิตา จิรพรพงศ์ ผู้จัดการ	045-681065	ชื่อ-ชายชยะวีร์ไชต์เคิล	0331621750016	19/7/2562
72 หมู่ 15 ต.เมืองคง	ร้านสถานีกาแฟ	นางวริญา พะยอม	087-2443430	จำหน่ายน้ำหวาน	3920400543903	31/3/2554
93/1 หมู่ 15 ต.เมืองคง	ร้านนงนุชการเกษตร	นางนงนุช เนียมทอง	094-1564587	ร้านขายอาหารสัตว์	3331001061677	23/3/2563

ที่มา : ข้อมูลจากการสำรวจของ กองคลัง งานจัดเก็บรายได้ อบต.เมืองคง ณ เดือนสิงหาคม 2564

6.6 อุตสาหกรรม

-โรงสี โรงอัดก๊าซ

6.7 การพาณิชย์และกลุ่มอาชีพ

ในเขตองค์การบริหารส่วนตำบลเมืองคง มีการจัดตั้งกลุ่มวิสาหกิจชุมชนปลูกผักสวนครัว หมู่ที่ 13 บ้านบากเรือ , กลุ่มอาชีพสตรีบ้านร่องอโคก หมู่ที่ 8 บ้านร่องอโคก , กลุ่มปักเสื่อแสบ หมู่ที่ 9 บ้านหนองหว่า , กลุ่มออมทรัพย์เพื่อการผลิต หมู่ที่ 12 บ้านหนองหัวลิง , กลุ่มกระต๊อบข้าวบ้านหลุมไ้มก หมู่ที่ 6 บ้านหลุมไ้มก , กลุ่มพัฒนาสตรีบ้านร่องอโคก(โครงการแปรรูปผลผลิตทางการเกษตร) หมู่ที่ 15 บ้านร่องอโคก

7.เศรษฐกิจพอเพียงท้องถิ่น (ด้านการเกษตรและแหล่งน้ำ)

7.1 ข้อมูลพื้นฐานของหมู่บ้าน

-มีการจัดทำโครงการอันเนื่องมาจากตามพระราชดำริ ได้แก่ โครงการส่งเสริมการพัฒนาหมู่บ้านเศรษฐกิจพอเพียงต้นแบบ (หมู่บ้านต้นแบบ) คือ บ้านหลุมไ้มก หมู่ที่ 6 ตำบลเมืองคง อำเภอราชไ้มล จังหวัดศรีสะเกษ จำนวนครัวเรือน 86 ครัวเรือน

-มีการจัดทำโครงการอันเนื่องมาจากตามพระราชดำริ ได้แก่ โครงการส่งเสริมการพัฒนาหมู่บ้านเศรษฐกิจพอเพียงต้นแบบ (ขยายหมู่บ้าน) คือ บ้านบากเรือ หมู่ที่ 7 ตำบลเมืองคง อำเภอราชไ้มล จังหวัดศรีสะเกษ จำนวนครัวเรือน 79 ครัวเรือน

7.2 ข้อมูลด้านแหล่งน้ำกิน น้ำใช้ (หรือน้ำเพื่อการอุปโภค-บริโภค)

1)ข้อมูลด้านแหล่งน้ำเพื่ออุปโภค

หมู่ที่	ชื่อบ้าน	การใช้น้ำอุปโภค	ระบบประปาแบบ	ขนาดจุ	จำนวนครัวเรือน
1	บ้านเมืองคง	ใช้ประปาหมู่บ้าน/ชุมชนอื่น	-	-	74
2	บ้านท่าโพธิ์	ใช้ประปาหมู่บ้าน/ชุมชนอื่น	-	-	182
3	บ้านกลาง	มีประปาหมู่บ้าน	แบบฝวดินขนาดใหญ่มาก	20 ลบ.ม	2
4	บ้านใหญ่	ใช้ประปาหมู่บ้าน/ชุมชนอื่น	-	-	2
5	บ้านโนน	มีประปาหมู่บ้าน	แบบบาดาล (ขำรุค)	2.5 ลบ.ม	102
6	บ้านหลุมไ้มก	มีประปาหมู่บ้าน	แบบฝวดินขนาดเล็ก	5 ลบ.ม	95
7	บ้านบากเรือ	มีประปาหมู่บ้าน	แบบบาดาล (ขำรุค)	2.5 ลบ.ม	101
8	บ้านร่องอโคก	มีประปาหมู่บ้าน	แบบฝวดินขนาดกลาง	10 ลบ.ม	138
9	บ้านหนองหว่า	มีประปาหมู่บ้าน	แบบบาดาล (ขำรุค)	5 ลบ.ม	106
11	บ้านโนนเวียงคำ	มีประปาหมู่บ้าน	แบบบาดาล (ขำรุค)	2.5 ลบ.ม	166
12	บ้านหนองหัวลิง	ใช้ประปาหมู่บ้าน/ชุมชนอื่น	-	-	164
13	บ้านหนองบาก	มีประปาหมู่บ้าน	แบบฝวดินขนาดใหญ่มาก	20 ลบ.ม	150
14	บ้านท่าโพธิ์	ใช้ประปาหมู่บ้าน/ชุมชนอื่น	-	-	17
15	บ้านร่องอโคก	ใช้ประปาหมู่บ้าน/ชุมชนอื่น	-	-	90

ที่มา : ข้อมูลจากการสำรวจข้อมูลพื้นฐานของหมู่บ้าน เขต อบต.เมืองคง ณ เดือนมิถุนายน 2564

2) ข้อมูลด้านแหล่งน้ำเพื่อบริโภค

หมู่ที่	ชื่อบ้าน	การใช้น้ำบริโภค	จำนวนครัวเรือน
1	บ้านเมืองคง	ใช้ระบบโรงกรองน้ำกับบ้าน/ชุมชนอื่น	74
2	บ้านท่าโพธิ์	ใช้ระบบโรงกรองน้ำกับบ้าน/ชุมชนอื่น	182
3	บ้านกลาง	ใช้ระบบโรงกรองน้ำกับบ้าน/ชุมชนอื่น	2
4	บ้านใหญ่	ใช้ระบบโรงกรองน้ำกับบ้าน/ชุมชนอื่น	2
5	บ้านโนน	มีระบบโรงกรองน้ำสะอาด	102
6	บ้านหลุมหมอก	มีระบบโรงกรองน้ำสะอาด	95
7	บ้านบากเรือ	ใช้ระบบโรงกรองน้ำกับบ้าน/ชุมชนอื่น	101
8	บ้านร่องอโศก	มีระบบโรงกรองน้ำสะอาด	138
9	บ้านหนองหว่า	มีระบบโรงกรองน้ำสะอาด	106
11	บ้านโนนเวียงคำ	มีระบบโรงกรองน้ำสะอาด	166
12	บ้านหนองหัวลิง	ใช้ระบบโรงกรองน้ำกับบ้าน/ชุมชนอื่น	164
13	บ้านหนองบาก	ใช้ระบบโรงกรองน้ำกับบ้าน/ชุมชนอื่น	150
14	บ้านท่าโพธิ์	ใช้ระบบโรงกรองน้ำกับบ้าน/ชุมชนอื่น	17
15	บ้านร่องอโศก	ใช้ระบบโรงกรองน้ำกับบ้าน/ชุมชนอื่น	90

ที่มา : ข้อมูลจากการสำรวจข้อมูลพื้นฐานของหมู่บ้าน เขต อบต.เมืองคง ณ เดือนมิถุนายน 2564
กราฟแสดงด้านการจัดการระบบสาธารณะ

8. ศาสนา ประเพณี วัฒนธรรม

8.1 การนับถือศาสนา

- ผู้นับถือศาสนาพุทธร้อยละ	99.33	ของจำนวนประชากรทั้งหมด
จำนวนวัด ที่พักสงฆ์	2	แห่ง
- ผู้นับถือศาสนาอิสลาม ร้อยละ	0.03	ของจำนวนประชากรทั้งหมด
จำนวนมัสยิด	-	แห่ง
- ผู้นับถือศาสนาคริสต์ ร้อยละ	0.67	ของจำนวนประชากรจังหวัดทั้งหมด
จำนวนโบสถ์คริสต์	1	แห่ง

8.2 ประเพณีและงานประจำ

องค์การบริหารส่วนตำบลเมืองคงเป็นดินแดนที่มีโบราณสถานบึงคงโคกและวัดอุโบราณไบเสมาหลายแห่ง แสดงให้เห็นความเจริญรุ่งเรืองของอารยธรรมของยุคก่อน ๆ ที่เกิดขึ้นในบริเวณแถบนี้คืออารยธรรมของประชาชนเผ่าเยอ ซึ่งเป็นเผ่าหนึ่งในจังหวัดศรีสะเกษ ที่มีวัฒนธรรมในการพูด (ภาษาเยอ) วัฒนธรรมการแต่งกาย (เสื้อสีดำย้อมมะเกลือ) ซึ่งประชาชนเป็นผู้รักความสงบ มีความเอื้อเฟื้อเผื่อแผ่และจริงใจกับคนทั่วไป รักอิสระ และเนื่องจากประชาชนส่วนใหญ่อาศัยอยู่ในชนบท เป็นสังคมเกษตรกรรมจึงอยู่แบบเครือญาติจะนับถือผู้อาวุโส อาศัยจารีตประเพณี และวัฒนธรรมดั้งเดิม เป็นแนวทางในการดำเนินวิถีชีวิต และมีงานประเพณีประจำปี คืองานพระยาทตะศิลารำลึก

8.3 วัฒนธรรม ภูมิปัญญาท้องถิ่น ภาษาถิ่น

มีภาษาพูด 2 ภาษา คือ ภาษาอีสาน และภาษาเยอ โดยใช้ภาษากลางในการสื่อสารทั่วไป

1) ภาษาไทยอีสาน หมู่บ้านที่พูดภาษาไทยอีสาน มี 5 หมู่บ้าน ได้แก่ บ้านเมืองคง หมู่ที่ 1, บ้านท่าโพธิ์ หมู่ที่ 2, บ้านร่องอโคก หมู่ที่ 8, บ้านหนองหัวลิง หมู่ที่ 12, และบ้านร่องอโคก หมู่ที่ 15

2) ภาษาเยอ หมู่บ้านที่พูดภาษาเยอ มี 6 หมู่บ้าน ได้แก่ บ้านใหญ่ หมู่ที่ 4, บ้านโนน หมู่ที่ 5, บ้านหลุบโมก หมู่ที่ 6, บ้านบากเรือ หมู่ที่ 7, บ้านหนองหว้า หมู่ที่ 9, บ้านหนองบาก หมู่ที่ 13

8.4 สินค้าพื้นเมืองและของที่ระลึก

-สินค้าเครื่องจักรสาน/สินค้าเกษตร/สินค้าประมงน้ำจืด

9. ทรัพยากรธรรมชาติ

9.1 น้ำ

ปริมาณน้ำฝนอ้างอิงจากจังหวัดศรีสะเกษ มีปริมาณน้ำฝนสะสมเฉลี่ยทั้งปี 1346 มิลลิเมตร และมีปริมาณน้ำฝนสะสมเฉลี่ยในช่วงฤดูฝน (เดือนกรกฎาคม-ตุลาคม) เท่ากับ 835 มิลลิเมตร ถึงแม้ว่าจะมีปริมาณน้ำฝนสะสมเฉลี่ยจะอยู่ในเกณฑ์ที่ดี แต่เนื่องจากมีปัจจัยสำคัญที่ทำให้เกิดภาวะฝนทิ้งช่วง และฝนไม่ตกตามฤดูกาลเนื่องมาจากสภาพทางภูมิศาสตร์ที่มีเทือกเขาพนมดงรักทางตอนใต้ขวางกั้นลมฝน หรือที่เรียกว่าลมมรสุมตะวันตกเฉียงใต้ซึ่งเป็นลักษณะเขตพื้นที่เงาฝน (Rain Shadow) ส่วนในช่วงกลางเดือนตุลาคมลมมรสุมตะวันออกเฉียงเหนือจะพัดผ่านในช่วงเวลาปลายฤดูฝนต้นฤดูหนาวนี้ ลมพายุที่ก่อตัวแถบทะเลจีนใต้ และฝนจากพายุหมุนเขตร้อนจะเบนทิศทางออกจากภาคตะวันออกเฉียงเหนือตอนล่าง ดังนั้น ลมมรสุมที่พัดเอาน้ำฝนมาจึงตกอยู่ส่วนหน้าของเทือกเขาเป็นส่วนใหญ่ ส่วนพื้นที่ในเขตเทือกเขาจะได้รับปริมาณน้ำฝนเพียงเล็กน้อยเท่านั้น ส่วนพายุไซเบอร์ร้อนเมื่อปะทะกับแนวเทือกเขาในเขตประเทศเวียดนาม และประเทศกัมพูชาประชาธิปไตย ก็จะกลายเป็นพายุดีเปรสชันจึงทำให้มีฝนทิ้งช่วง ประมาณเดือนกรกฎาคมถึงกลางเดือนสิงหาคม และจะตกหนักช่วงกลางเดือนสิงหาคมถึงต้นเดือนตุลาคม ซึ่งมีผลให้เกิดความแห้งแล้งทางอุทกวิทยา โดยทำให้ระดับน้ำผิวดิน และน้ำใต้ดินลดลง จนส่งผลกระทบต่อความต้องการน้ำทางการเกษตร และ ความต้องการน้ำเพื่อการอุปโภคและบริโภคของประชาชนได้ และจากสถิติที่ผ่านมา พบว่าปริมาณน้ำฝนมีแนวโน้มลดลงร้อยละ 18.1 เมื่อเทียบกับสถิติ 30 ปี

ข้อมูลแหล่งน้ำสาธารณะประโยชน์ อบต. เมืองคง

ลำดับที่	ชื่อแหล่งน้ำ	จำนวนไร่	หมู่ที่	หมายเหตุ
1	หนองหมูหมุ่น	13 ไร่ 54 ต.ร.ว.	3	
2	บึงคงโคก	323 ไร่ 2 งาน 40.7 ต.ร.ว.	6	
3	หนองสร้างโง	11 ไร่ 3 งาน 38 ต.ร.ว.	7	
4	หนองน้ำสาธารณะ	19 ไร่ 1 งาน 68 ต.ร.ว.	8	
5	ทำนบกั้นน้ำ	2 งาน 99 ต.ร.ว.	8	
6	กุดอีเต่า	57 ไร่ 1 งาน 38 ต.ร.ว.	15	
7	กุดฮู	47 ไร่ 3 งาน 12 ต.ร.ว.	15	
8	กุดแช่ลอย	5 ไร่ 1 งาน 39 ต.ร.ว.	15	
9	ทำนบน้อย	1 ไร่ 3 งาน 17 ต.ร.ว.	8	
10	ทำนบน้อย	2 งาน 63 ต.ร.ว.	8	
11	หนองงูเห่ล้อม	6 ไร่ 3 งาน 1 ต.ร.ว.	13	
12	หนองร่องอโคก	5 ไร่ 3 งาน 39 ต.ร.ว.	8	
รวม		493 ไร่ 5 งาน 37 ต.ร.ว.		

10. อื่นๆ

10.1 ศักยภาพขององค์การบริหารส่วนตำบล

โครงสร้างและอำนาจหน้าที่ขององค์การบริหารส่วนตำบลเมืองคง

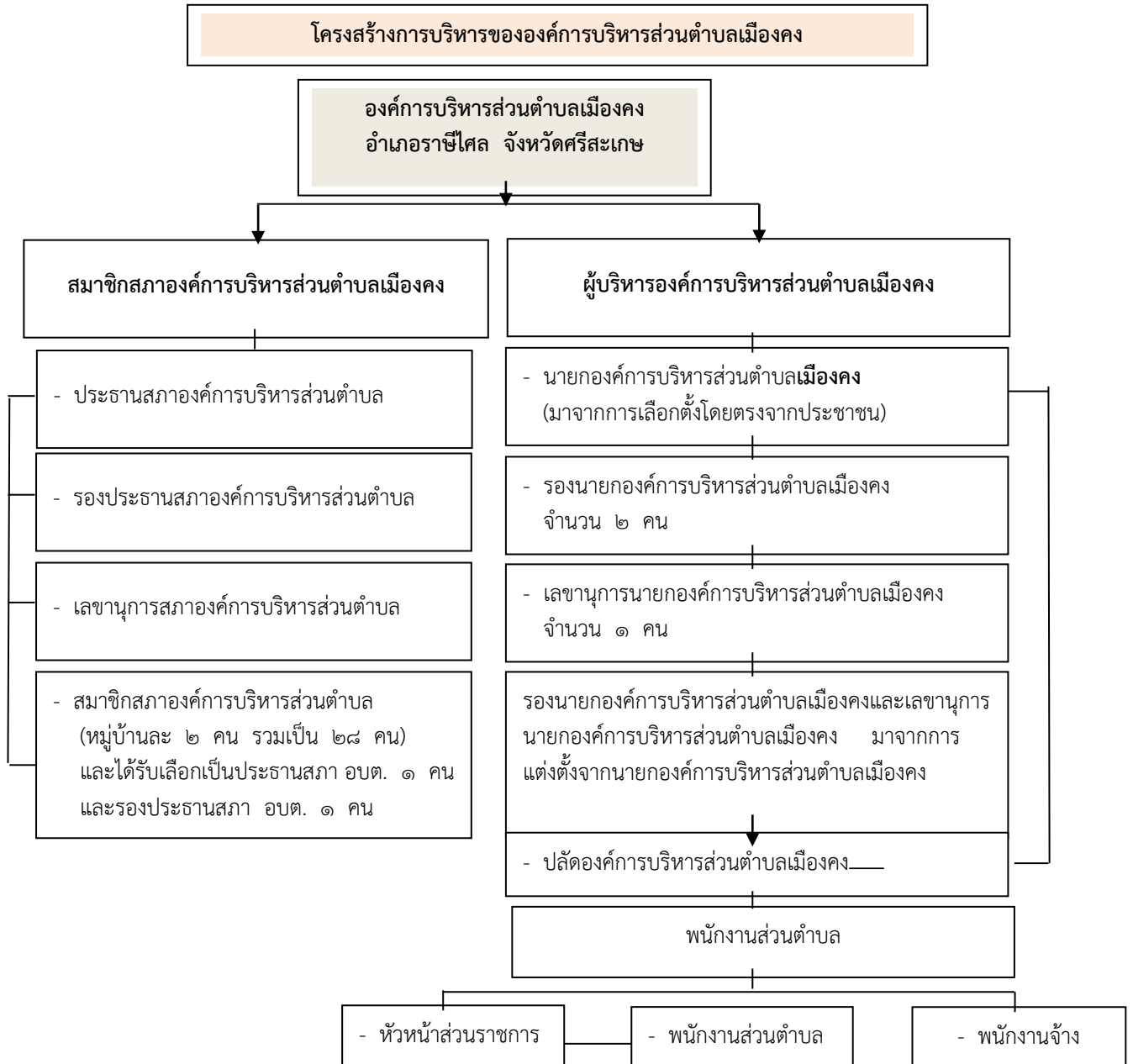

(1) การบริหารจัดการ แบ่งเป็น 2 ฝ่าย

(1.1) นายกองค์การบริหารส่วนตำบล มาจากการเลือกตั้งโดยตรงจากประชาชน มีวาระดำรงตำแหน่ง 4 ปี ทำหน้าที่เป็น **ฝ่ายบริหาร** โดยกำหนดนโยบาย ควบคุม รับผิดชอบการบริหารงานของตำบล ทั้งนี้แต่งตั้งรองนายกองค์การบริหารส่วนตำบล 2 ท่าน เป็นผู้ช่วยในการบริหารองค์การบริหารส่วนตำบล และแต่งตั้งเลขานุการอีก 1 ท่าน

(1.2) สภาองค์การบริหารส่วนตำบล ประกอบด้วยสมาชิกองค์การบริหารส่วนตำบลที่มาจากการเลือกตั้งโดยตรงจากประชาชนในหมู่บ้านละ 2 คน โดยสมาชิกสภาองค์การบริหารส่วนตำบลมีวาระดำรงตำแหน่ง 4 ปี ทำหน้าที่เป็น **ฝ่ายนิติบัญญัติ**

(2) รายนามผู้บริหาร และสมาชิกสภาองค์การบริหารส่วนตำบลเมืองคง รายละเอียดปรากฏตามตาราง

ตาราง แสดงข้อมูลผู้บริหารขององค์การบริหารส่วนตำบลเมืองคง

ลำดับที่	ชื่อ - สกุล ผู้บริหาร	ตำแหน่ง
1	นายกิตติศักดิ์ แซ่จิ่ง	นายกองค์การบริหารส่วนตำบล
2	นายประวิทย์ คำจันทร์	รองนายกองค์การบริหารส่วนตำบล
3	นายไโล อุไรโคตร	รองนายกองค์การบริหารส่วนตำบล
4	นายศรีสง่า ศิริมงคลผล	เลขาธิการนายกองค์การบริหารส่วนตำบล

ตาราง แสดงข้อมูลสมาชิกสภาองค์การบริหารส่วนตำบลเมืองคง

ลำดับที่	ชื่อ - สกุล	ตำแหน่ง
1	นายสมจิตร อุไรโคตร	ประธานสภา อบต.เมืองคง
2	นายกาเหว่า กุลเดช	รองประธานสภา อบต.เมืองคง
3	นายนิกุล อัจหาญ	เลขานุการสภา อบต.เมืองคง
4	นายเทพฤทธิ์ ท่าโพธิ์	สมาชิกสภา อบต. หมู่ที่ 1
5	นายอำนาจ คำแก้ว	สมาชิกสภา อบต. หมู่ที่ 1
6	นางพัชรี ธรรมบุตร	สมาชิกสภา อบต. หมู่ที่ 2
7	นางนงลักษณ์ ธรรมวัตร	สมาชิกสภา อบต. หมู่ที่ 2
8	นายประสิทธิ์ ชาติมนตรี	สมาชิกสภา อบต. หมู่ที่ 3
9	นายพิชิต ชาติมนตรี	สมาชิกสภา อบต. หมู่ที่ 3
10	นางสาวนิตา กตะศิลา	สมาชิกสภา อบต. หมู่ที่ 4
11	นางประคอง กตะศิลา	สมาชิกสภา อบต. หมู่ที่ 4
12	นายหมุ่น นราวงษ์	สมาชิกสภา อบต. หมู่ที่ 5
13	นายมานพ แก้วไสย์	สมาชิกสภา อบต. หมู่ที่ 5
14	นายปรีชา นราวงษ์	สมาชิกสภา อบต. หมู่ที่ 6
15	นายทองสุข โถทอง	สมาชิกสภา อบต. หมู่ที่ 7
16	นายบุญธรรม กตะศิลา	สมาชิกสภา อบต. หมู่ที่ 7
17	นายบุญสุด คำพันธ์	สมาชิกสภา อบต. หมู่ที่ 8
18	นายระพิน กตะศิลา	สมาชิกสภา อบต. หมู่ที่ 9
19	นายสุนิตย์ กุดนอก	สมาชิกสภา อบต. หมู่ที่ 11
20	นายไพรัช รุ่งแจ้ง	สมาชิกสภา อบต. หมู่ที่ 11
21	นางพูนสิน หงษ์หอม	สมาชิกสภา อบต. หมู่ที่ 12
22	นายวุฒิศักดิ์ แดงงาม	สมาชิกสภา อบต. หมู่ที่ 12
23	นางวิไลวรรณ มณีวรรณ	สมาชิกสภา อบต. หมู่ที่ 13
24	นางสายใจ พยอม	สมาชิกสภา อบต. หมู่ที่ 15

3) ผู้บริหารและสมาชิกสภาองค์การบริหารส่วนตำบล จะครบวาระในวันที่ 5 เดือน กันยายน พ.ศ. 2561

(4) โครงสร้างการจัดแบ่งส่วนราชการและการบริหารบุคคลขององค์การบริหารส่วนตำบล

(4.1) ระดับชั้นองค์การบริหารส่วนตำบลเมืองคง เป็น องค์การบริหารส่วนตำบลขนาดกลาง
เมื่อวันที่ 6 ตุลาคม 2553

(4.2) การจัดโครงสร้างส่วนราชการขององค์การบริหารส่วนตำบลเมืองคง มี 5 ส่วน ประกอบด้วย

1. สำนักปลัด มีหน้าที่ดำเนินงานเกี่ยวกับงานธุรการ งานบริหารงานทั่วไป งานนโยบายและแผน งานกฎหมายและคดี
งานป้องกันและบรรเทาสาธารณภัย และงานพัฒนาชุมชนและส่งเสริมการท่องเที่ยว

2. กองคลัง มีหน้าที่ดำเนินงานเกี่ยวกับงานการเงิน งานบัญชี งานพัฒนาและจัดเก็บรายได้ และงานทะเบียนทรัพย์สินและพัสดุ
3. กองช่าง มีหน้าที่ดำเนินงานเกี่ยวกับงานก่อสร้าง งานออกแบบและควบคุมอาคาร และงานประสานสาธารณูปโภค
4. ส่วนการศึกษา ศาสนาและวัฒนธรรม มีหน้าที่ดำเนินงานเกี่ยวกับงานบริหารการศึกษา งานศาสนาและวัฒนธรรม งานนันทนาการ และงานการกีฬา
5. งานตรวจสอบภายใน มีหน้าที่ดำเนินงานเกี่ยวกับการตรวจสอบภายในองค์การบริหารส่วนตำบลเมืองคง

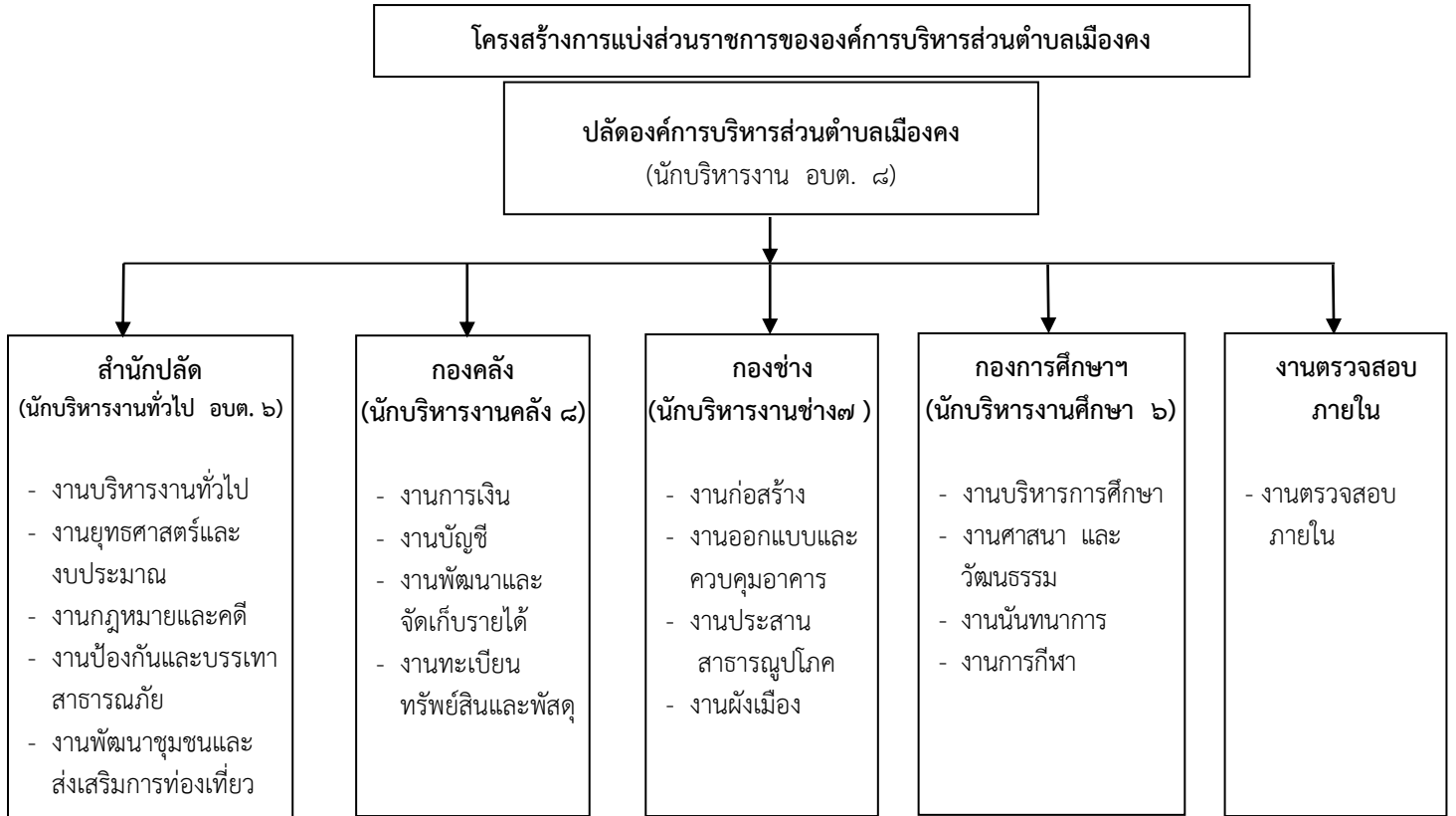

(4.3) อัตรากำลังพนักงานส่วนตำบลและพนักงานจ้าง องค์การบริหารส่วนตำบลเมืองคง ประกอบด้วย

● พนักงานส่วนตำบล รวมทั้งสิ้น 14 คน แยกได้ดังนี้

1	สำนักปลัด	จำนวน	7	คน
2	กองคลัง	จำนวน	3	คน
3	กองช่าง	จำนวน	2	คน
4	กองการศึกษา	จำนวน	2	คน
5	งานตรวจสอบภายใน	จำนวน	1	คน

● พนักงานจ้างตามภารกิจ รวมทั้งสิ้น 9 คน แยกได้ดังนี้

1	สำนักปลัด	จำนวน	4	คน
2	กองคลัง	จำนวน	3	คน
3	กองช่าง	จำนวน	2	คน
4	กองการศึกษา	จำนวน	-	คน

- พนักงานจางทั่วไป รวมทั้งสิ้น 11 คน แยกได้ดังนี้

1	สำนักปลัด	จำนวน	8	คน
2	กองช่าง	จำนวน	1	คน
3	กองการศึกษา	จำนวน	2	คน
- ครูในโรงเรียนที่สังกัดองค์การบริหารส่วนตำบลเมืองคง จำนวน 6 คน
- ระดับการศึกษา

-	ระดับประถมศึกษา	-	คน
-	มัธยมศึกษา/อาชีวศึกษา	5	คน
-	ปริญญาตรี	15	คน
-	สูงกว่าปริญญาตรี	6	คน

(5) บทบาทและอำนาจหน้าที่ขององค์การบริหารส่วนตำบล

องค์การบริหารส่วนตำบล มีอำนาจหน้าที่ตามพระราชบัญญัติสภาพัฒนาการและองค์การบริหารส่วนตำบล พ.ศ. 2537 และที่แก้ไขเพิ่มเติมจนถึงฉบับปัจจุบัน ดังนี้

มาตรา 66 องค์การบริหารส่วนตำบลมีอำนาจหน้าที่ในการพัฒนาตำบลทั้งในด้านเศรษฐกิจ สังคม และวัฒนธรรม

มาตรา 67 ภายใต้บังคับกฎหมาย องค์การบริหารส่วนตำบล มีหน้าที่ต้องทำในเขตองค์การบริหารส่วนตำบล ดังต่อไปนี้

- (1) จัดให้มีและบำรุงรักษาทางน้ำและทางบก
- (2) รักษาความสะอาดของถนน ทางน้ำ ทางดิน และที่สาธารณะรวมทั้งกำจัดมูลฝอยและสิ่งปฏิกูล
- (3) ป้องกันโรคและระงับโรคติดต่อ
- (4) ป้องกันและบรรเทาสาธารณภัย
- (5) ส่งเสริมการศึกษา ศาสนา และวัฒนธรรม
- (6) ส่งเสริมการพัฒนาสตรี เด็ก เยาวชน ผู้สูงอายุ ผู้พิการ
- (7) คุ้มครอง ดูแล และบำรุงรักษาทรัพยากรธรรมชาติและสิ่งแวดล้อม
- (8) บำรุงรักษาศิลปะ จารีตประเพณี ภูมิปัญญาท้องถิ่น และวัฒนธรรมอันดีของท้องถิ่น
- (9) ปฏิบัติหน้าที่อื่นตามที่ทางราชการมอบหมายโดยจัดสรรงบประมาณหรือบุคลากรให้ตามความจำเป็นและสมควร

มาตรา 68 ภายใต้บังคับกฎหมาย องค์การบริหารส่วนตำบลอาจจัดทำกิจกรรมในเขตองค์การบริหารส่วนตำบล ดังต่อไปนี้

- (1) ให้มีน้ำเพื่อการอุปโภค บริโภค และการเกษตร
- (2) ให้มีและบำรุงการไฟฟ้าหรือแสงสว่างโดยวิธีอื่น
- (3) จัดให้มีและบำรุงรักษาทางระบายน้ำ
- (4) ให้มีและบำรุงสถานที่ประชุม การกีฬา การพักผ่อนหย่อนใจและสวนสาธารณะ
- (5) ให้มีและส่งเสริมกลุ่มเกษตรกรและกิจการสหกรณ์
- (6) ส่งเสริมให้มีอุตสาหกรรมในครอบครัว
- (7) บำรุงและส่งเสริมการประกอบอาชีพ
- (8) การคุ้มครองดูแลและรักษาทรัพย์สินอันเป็นสาธารณะสมบัติของแผ่นดิน
- (9) หาผลประโยชน์จากทรัพย์สินขององค์การบริหารส่วนตำบล
- (10) ให้มีตลาด ท่าเทียบเรือ และท่าข้าม
- (11) กิจการเกี่ยวกับการพาณิชย์
- (12) การท่องเที่ยว
- (13) การผังเมือง

องค์การบริหารส่วนตำบล มีอำนาจหน้าที่ตามพระราชบัญญัติกำหนดแผนและขั้นตอนการกระจายอำนาจให้แก่องค์กรปกครองส่วนท้องถิ่น พ.ศ. 2542 ดังนี้

มาตรา 16 องค์การบริหารส่วนตำบล มีอำนาจและหน้าที่ในการจัดระบบบริการสาธารณะเพื่อประโยชน์ของประชาชนในท้องถิ่นของตนเองดังนี้

- (1) การจัดทำแผนพัฒนาท้องถิ่นของตนเอง
- (2) การจัดให้มีและบำรุงรักษาทางบก ทางน้ำ และที่จอดรถ
- (3) การจัดให้มีและควบคุมตลาด ท่าเทียบเรือ ท่าข้าม และที่จอดรถ
- (4) การสาธารณสุขโรคและการก่อสร้างอื่น ๆ
- (5) การสาธารณสุขการ
- (6) การส่งเสริม การฝึก และประกอบอาชีพ
- (7) การพาณิชย์ และการส่งเสริมการลงทุน
- (8) การส่งเสริมการท่องเที่ยว
- (9) การจัดการศึกษา
- (10) การสังคมสงเคราะห์
- (11) การบำรุงรักษาศิลปะ จารีตประเพณี ภูมิปัญญาท้องถิ่น และวัฒนธรรมอันดีของท้องถิ่น
- (12) การบำรุงแหล่งชุมชนแออัดและการจัดการเกี่ยวกับอยู่อาศัย
- (13) การจัดให้มีการบำรุงรักษาสถานที่พักผ่อนหย่อนใจ
- (14) การส่งเสริมการกีฬา
- (15) การส่งเสริมประชาธิปไตย ความเสมอภาค และสิทธิเสรีของประชาชน
- (16) ส่งเสริมการมีส่วนร่วมของราษฎรในการพัฒนาท้องถิ่น
- (17) การรักษาความสะอาดและความเป็นระเบียบเรียบร้อยของบ้านเมือง
- (18) การกำจัดมูลฝอย สิ่งปฏิกูล และน้ำเสีย
- (19) การสาธารณสุข การอนามัยครอบครัว และการรักษาพยาบาล
- (20) การจัดให้มีและควบคุมสุสานและฌาปนสถาน
- (21) การควบคุมการเลี้ยงสัตว์
- (22) การจัดให้มีและควบคุมการฆ่าสัตว์
- (23) การรักษาความปลอดภัย ความเป็นระเบียบเรียบร้อย และการอนามัยโรงมหรสพ และสถานที่อื่น ๆ
- (24) การจัดการ การบำรุงรักษา และการใช้ประโยชน์จากป่าไม้ ที่ดิน ทรัพยากรธรรมชาติและสิ่งแวดล้อม
- (25) การผังเมือง
- (26) การขนส่งและการวิศวกรรมจราจร
- (27) การดูแลรักษาที่สาธารณะ
- (28) การควบคุมอาคาร
- (29) การป้องกันและบรรเทาสาธารณภัย
- (30) การรักษาความสงบเรียบร้อย การส่งเสริมและสนับสนุนการป้องกันและรักษาความปลอดภัยในชีวิตและทรัพย์สิน
- (31) กิจการอื่นใดที่เป็น



ส่วนที่ 2

สรุปผลการพัฒนาท้องถิ่นในปีที่ผ่านมา (พ.ศ.2560-2564)

ของ องค์การบริหารส่วนตำบลเมืองคง
อำเภอราชสีห์ จังหวัดศรีสะเกษ

ส่วนที่ 2
สรุปผลการพัฒนาท้องถิ่นในปีที่ผ่านมา (พ.ศ.2560-2564)

1. สรุปผลการดำเนินงานตามงบประมาณที่ได้รับ และการเบิกจ่ายงบประมาณในปีงบประมาณ พ.ศ.2560-2564

1.1 สรุปสถานการณ์การพัฒนา การตั้งงบประมาณ การเบิกจ่ายงบประมาณ

งบประมาณด้านรายรับจริงขององค์การบริหารส่วนตำบลเมืองคง

รายการ	รายได้					
	รับจริง ปี 2560	รับจริง ปี 2561	รับจริง ปี 2562	รับจริง ปี 2563	รับจริง ปี 2564	ปี 2565
-รายได้จัดเก็บ เอง	1,055,018.33	1,165,526.03	1,258,026.96	879,343.34	704,242.64	-
-หมวดภาษี จัดสรร	13,615,648.53	14,645,692.81	14,459,760.56	12,972,218.57	9,302,076.85	-
-หมวดเงิน อุดหนุนทั่วไป	9,318,229.00	10,312,813.00	11,052,452.00	11,187,865	8,322,744.25	-
-เงินอุดหนุน เฉพาะกิจมี วัตถุประสงค์	3,890,814.17	1,924,400.00	16,071,399.00	3,320,236	-	-
รวม	27,879,710.03	28,048,431.84	42,841,638.52	28,359,662.91	18,329,063.74	

งบประมาณด้านรายจ่ายตามงบรายจ่ายจริงขององค์การบริหารส่วนตำบลเมืองคง

รายการ	รายได้					
	รายจ่ายจริง ปี 2560	รายจ่ายจริง ปี 2561	รายจ่ายจริง ปี 2562	รายจ่ายจริง ปี 2563	รายจ่ายจริง ปี 2564	รายจ่ายจริง ปี 2565
งบกลาง	4,760,801.40	4,950,444	5,400,986.00	5,581,563.12	4,146,217	-
-งบบุคลากร	9,644,584	10,265,077	10,754,931.00	11,730,914	7,980,341	-
-งบดำเนินงาน	4,417,629.27	5,170,437.45	5,623,020.15	4,274,587.99	2,442,762.46	-
-งบลงทุน	1,707,034	1,051,480.00	884,690.00	1,910,136.98	808,200	-
-งบเงินอุดหนุน	847,939.46	574,251.89	389,726.44	453,000	180,000	-
-งบรายจ่ายอื่น	0	0	0	0	0	-
รวม	21,377,988.13	22,011,690.34	23,053,353.59	23,950,202.09	15,557,520.46	-

ข้อมูล ณ วันที่ 11 มิถุนายน 2564 แหล่งข้อมูล นักวิชาการเงินและบัญชีชำนาญการ

รายจ่ายตามงบรายจ่ายจริงขององค์การบริหารส่วนตำบลเมืองคง

ด้าน	ประมาณการรายจ่ายจริง					
	ปี 2560	ปี 2561	ปี 2562	ปี 2563	ปี 2564	ปี 2565
ด้านบริหารทั่วไป						
แผนงานบริหารทั่วไป	12,195,080	12,825,250	12,731,667	12,941,500	13,081,831	-
แผนงานการรักษาความสงบภายใน	125,000	103,000	239,000	94,000	94,000	-
ด้านบริการชุมชนและสังคม						
แผนงานการศึกษา	4,106,910	4,545,990	4,797,323	5,123,504	5,277,242	-
แผนงานสาธารณสุข	225,000	225,000	341,400	485,400	485,400	-
แผนงานสังคมสงเคราะห์	150,000	150,000	25,000	170,000	170,000	-
แผนงานเคหะและชุมชน	4,421,520	3,688,160	3,160,320	4,331,172	4,381,043	-
แผนงานสร้างความเข้มแข็งของชุมชน	575,000	370,000	410,000	464,000	464,000	-
แผนงานการศาสนาวัฒนธรรมและนันทนาการ	556,000	546,000	1,088,000	948,000	744,000	-
ด้านการเศรษฐกิจ						
แผนงานอุตสาหกรรมและการโยธา	-	-	-	-	-	-
แผนงานการเกษตร	150,000	140,000	290,000	80,000	80,000	-
แผนงานพาณิชย์	-	-	250,000	250,000	250,000	-
ด้านการดำเนินงานอื่น						
แผนงานงบกลาง	5,682,130	5,917,300	6,390,890	6,766,204	6,626,264	-
รวม	28,186,640	28,510,700	23,506,660	31,653,780	31,653,780	-

1.2 การประเมินผลการนำแผนพัฒนาท้องถิ่นไปปฏิบัติในเชิงปริมาณและเชิงคุณภาพ

ในการจัดทำแผนพัฒนาท้องถิ่นสี่ปีขององค์การบริหารส่วนตำบลเมืองคง ได้มีการจัดประชุมผู้บริหารและฝ่ายต่างๆ ในองค์การบริหารส่วนตำบลเมืองคง เพื่อเป็นการระดมความคิดและกระบวนการมีส่วนร่วมของผู้มีส่วนได้ส่วนเสียในหลายๆ ฝ่ายที่เกี่ยวข้องกับการพัฒนา ดำเนินการตามโครงการจัดเวทีประชาคม โดยทางองค์การบริหารส่วนตำบลเมืองคง ได้ออกประชุมประชาคมหมู่บ้านทั้ง 14 หมู่บ้าน ซึ่งมีวัตถุประสงค์เพื่อรวบรวมประเด็นปัญหา สาเหตุของปัญหาและความต้องการของประชาชนในการแก้ไขปัญหาในด้านต่างๆ ซึ่งประกอบด้วย ด้านโครงสร้างพื้นฐาน ด้านความมั่นคงและความสงบ เศรษฐกิจ สังคม ทรัพยากรธรรมชาติและสิ่งแวดล้อม การบริหารจัดการ และความต้องการของประชาคมในด้านอื่นๆ

เมื่อได้ดำเนินการประชุมประชาคมครบทั้ง 14 หมู่บ้านแล้ว จึงจัดประชุมประชาคมในระดับตำบลเพื่อรวบรวมปัญหาความต้องการในภาพรวมของตำบลอีกครั้งหนึ่ง จากนั้นจึงได้จัดประชุมคณะกรรมการพัฒนาองค์การบริหารส่วนตำบลเมืองคง เพื่อหารือในการแผนพัฒนาท้องถิ่นสี่ปีขององค์การบริหารส่วนตำบลเมืองคง โดยมีผู้เข้าร่วมประชุมซึ่งเป็นการต่อยอดจากการประชุมประชาคมที่กล่าวมาแล้วข้างต้น โดยเป็นการวิเคราะห์ถึงปัญหา สาเหตุ และแนวทางแก้ไข ปัญหา ภายใต้ 6 ยุทธศาสตร์ของนโยบายการพัฒนาองค์การบริหารส่วนตำบลเมืองคง ซึ่งประกอบด้วย การพัฒนาด้านโครงสร้างพื้นฐาน การพัฒนาสังคมและคุณภาพชีวิต การพัฒนาด้านเศรษฐกิจและการท่องเที่ยว การพัฒนาด้านศิลปวัฒนธรรมประเพณี และภูมิปัญญาท้องถิ่น การพัฒนาด้านการบริหารจัดการและอนุรักษ์ทรัพยากรธรรมชาติและสิ่งแวดล้อม การพัฒนาด้านการบริหารจัดการที่ดี

โดยมีวัตถุประสงค์เพื่อระดมความคิดเห็นของสถานการณ์การเปลี่ยนแปลงที่มีผลต่อการพัฒนา โดยใช้ SWOT Analysis เป็นเครื่องมือในการประชุม นอกจากนี้ ยังได้ดำเนินการจัดลำดับความสำคัญของยุทธศาสตร์และแนวทางการพัฒนา จากการกำหนดลำดับความสำคัญของโครงการและกิจกรรมที่จะต้องดำเนินการใน 4 ปีข้างหน้า และในแต่ละปีของการพัฒนา ผลการประชุมประชาคมที่ผ่านมา นำมาสรุปปัญหา สาเหตุ แนวทางแก้ไข ความต้องการของประชาชน

ผลที่ได้รับจากการดำเนินงานในปีงบประมาณ พ.ศ. 2560-2564

2.1 ผลที่ได้รับหรือผลที่สำคัญ

ผลการพัฒนาในระยะที่ผ่านมาขององค์การบริหารส่วนตำบลเมืองคง ได้มีการพัฒนาที่ตอบสนองความต้องการของประชาชนหลายด้าน เช่น ด้านโครงสร้างพื้นฐาน ด้านขนบธรรมเนียมประเพณี ด้านเศรษฐกิจ ด้านสังคม และด้านสิ่งแวดล้อม ภายในกรอบของหน่วยงานต่างๆ ที่รับผิดชอบ สามารถแก้ปัญหาความต้องการของประชาชนได้ในระยะหนึ่ง ทั้งนี้สืบเนื่องมาจากสถานะเศรษฐกิจที่ตกต่ำ และถูกจำกัดโดยงบประมาณ จึงไม่สามารถดำเนินการได้เต็มที่ ประชาชนในเขตพื้นที่ยังรอรับการแก้ไขอีกเป็นจำนวนมาก สามารถสรุปผลการดำเนินงานได้ดังนี้

1. การดำเนินงานด้านโครงสร้างพื้นฐาน

ก่อสร้างถนนคอนกรีตเสริมเหล็ก ถนนหินคลุก รางระบายน้ำ ขยายเขตไฟฟ้าเพื่อการเกษตร ขยายเขตไฟฟ้าในครัวเรือน ดำเนินการติดตั้งซ่อมแซมและขยายเขตระบบไฟฟ้าสาธารณะหมู่บ้าน การก่อสร้างอาคารอเนกประสงค์

2. การดำเนินงานด้านสังคมและพัฒนาคุณภาพชีวิต

- สนับสนุนสวัสดิการสงเคราะห์เบี้ยยังชีพผู้สูงอายุและผู้พิการ
- จัดการแข่งขันกีฬาต้านยาเสพติด
- สนับสนุนอุปกรณ์กีฬาหมู่บ้าน
- การป้องกันและแก้ไขปัญหาคูหาภัย
- การเผยแพร่ข่าวสารผ่านระบบเสียงตามสายหอกระจายข่าว
- การส่งเสริมกิจกรรมของศูนย์พัฒนาครอบครัวในชุมชน
- การสำรวจครัวเรือนที่ได้รับผลกระทบจากเหตุการณ์อุทกภัย
- ส่งเสริมให้มีการจัดตั้งประชาคมหมู่บ้าน ประชาคมตำบล เพื่อให้ประชาชนมีส่วนร่วมในการพัฒนาท้องถิ่นของตนเอง
- ส่งเสริมการพัฒนาเด็กและเยาวชน โดยการจัดตั้งสภาเด็กและเยาวชน จัดตั้งสภาวัฒนธรรม
- ส่งเสริมกิจกรรมกีฬาภายในตำบล
- ช่วยเหลือผู้ประสบสาธารณภัย
- จัดซื้อวัสดุอุปกรณ์เพื่อสนับสนุนการช่วยเหลือประชาชน
- จัดสวัสดิการสงเคราะห์ผู้สูงอายุ ผู้พิการ ผู้ป่วยเอดส์
- สนับสนุน อปพร.เพื่อกิจกรรมการดูแลรักษาความปลอดภัย
- ฉีดวัคซีนพิษสุนัขบ้า
- สนับสนุนกลุ่ม อสม.ประจำหมู่บ้าน
- อุดหนุนงบประมาณเพื่อดำเนินกิจกรรมด้านสาธารณสุขให้กับศูนย์สุขภาพชุมชนตำบล

3. การดำเนินงานด้านพัฒนาเศรษฐกิจและการท่องเที่ยว

ส่งเสริมการจัดตั้งกลุ่มสตรี กลุ่มเยาวชน และกลุ่มผู้สนใจ รวมทั้งสนับสนุนการฝึกอบรมกลุ่มสตรีให้มีอาชีพ สร้างรายได้ให้กับกลุ่มเพื่อให้กลุ่มมีความเข้มแข็งและมีรายได้เพิ่มมากขึ้น สนับสนุนวัสดุอุปกรณ์ในการประกอบอาชีพ

4. การดำเนินงานด้านการศึกษา ศาสนา และวัฒนธรรมประเพณีท้องถิ่น

- การสนับสนุนอาหารกลางวัน และอาหารเสริม(นม) แก่เด็กนักเรียน
- การจัดงานบุญประเพณีหมู่บ้าน
- การจัดงานวันเด็กแห่งชาติ
- การจัดงานบวงสรวงพระยาทศสิลารำลึก
- การจัดนิทรรศการประเพณีบุญแข่งเรือยาวอำเภอราชไศล
- การร่วมจัดประเพณีบุญบั้งไฟ

5. นโยบายด้านการบริหารจัดการและการอนุรักษ์ทรัพยากรธรรมชาติและสิ่งแวดล้อม

จัดซื้อรถบรรทุกขยะใช้ในการจัดเก็บขยะในชุมชน กิจกรรมปลูกต้นไม้ในสถานที่สาธารณะ และปลูกต้นไม้ในชุมชน ส่งเสริมให้มีการใช้ปุ๋ยอินทรีย์ และปุ๋ยหมักในการปรับปรุงบำรุงดินและฟื้นฟูสภาพดินที่เสื่อมโทรม ดำเนินกิจกรรมตามแนวทางเศรษฐกิจพอเพียง

6. การดำเนินงานด้านการเมือง การบริหารจัดการที่ดี

ให้ความรู้ด้านการเมืองการปกครองท้องถิ่นแก่ประชาชน รณรงค์ให้มีการเลือกตั้งอย่างบริสุทธิ์ยุติธรรม ไม่ซื้อสิทธิ์ขายเสียง สนับสนุนให้สมาชิกสภาองค์การบริหารส่วนตำบลได้รับความรู้ในเรื่องต่างๆ ในงานที่เกี่ยวข้อง ส่งเสริมและพัฒนาบุคลากรให้มีความรู้ พัฒนาขีดความสามารถด้านการปฏิบัติงาน พัฒนาบุคลากรทั้งพนักงานส่วนตำบล ผู้บริหารสมาชิกสภาองค์การบริหารส่วนตำบล โดยเข้ารับการฝึกอบรมตามโครงการและหลักสูตรของส่วนราชการหน่วยงาน เพื่อเพิ่มพูนความรู้ คุณธรรมและจริยธรรม ประชุมคณะผู้บริหาร และพนักงานตำบลอย่างต่อเนื่อง ส่งเสริมการมีส่วนร่วมของประชาชน จัดประชุมประชาคม หมู่บ้าน/ตำบล จัดหาอุปกรณ์เครื่องมือเครื่องใช้ในการให้บริการประชาชน อย่างเพียงพอและมีประสิทธิภาพ ให้บริการจัดเก็บภาษีนอกสถานที่ ประชาสัมพันธ์ข้อมูลข่าวสารของหน่วยงานต่างๆและของ องค์การบริหารส่วนตำบลเมืองคง ตาม พระราชบัญญัติข้อมูลข่าวสาร พ.ศ. 2540 จัดทำข้อมูลของหน่วยงานต่างๆในตำบลเพื่อใช้เป็นข้อมูลพื้นฐานในการกำหนดทิศทางการพัฒนาตำบล จัดให้มีการประชาสัมพันธ์อย่างทั่วถึงและเสมอภาค

3.2.สรุปปัญหาอุปสรรคที่ผ่านการดำเนินงานที่ผ่านมาและ แนวทางแก้ไข ปีงบประมาณ พ.ศ.2560-2564

1) ผลการวิเคราะห์ปัญหาและความต้องการของประชาชนด้านโครงสร้างพื้นฐาน

ชื่อปัญหา	สภาพปัญหา	ความต้องการ/ แนวทางการแก้ไขปัญหา	การคาดการณ์แนวโน้ม ในอนาคต
1. ปัญหาด้าน โครงสร้างพื้นฐาน 1.1 ปัญหาการสัญจร	- ถนนภายในตำบล บางส่วนเป็นถนน หิน คลุกและลูกรัง เป็นหลุมบ่อ การ สัญจรไม่สะดวก	- ก่อสร้างถนนที่ได้มาตรฐาน ให้ ครอบคลุมทุกหมู่บ้าน รวมทั้งซ่อมแซมและ ปรับปรุงถนนเดิมให้อยู่ใน สภาพพร้อมใช้งานอยู่เสมอ	- ก่อสร้างถนน คสล. ลาดยาง ใน สายหลักของหมู่บ้านและตำบล ปรับปรุงซ่อมแซมถนนลูกรัง,หิน คลุก, คสล. ให้อยู่ในสภาพพร้อมใช้ งาน
1.2 ปัญหาระบบการ จัดการแหล่งน้ำเพื่อการ บริโภค	- ระบบประปาหมู่บ้าน ยังไม่เพียงพอและทั่วถึง - การพัฒนาระบบ ประปาหมู่บ้านให้สะอาด และสามารถบริโภคได้ยังไม่ สามารถดำเนินการได้ ในทุกระบบประปา - การมีภาชนะเก็บท่วมน้ำ ไม่เพียงพอในการบรรจุ น้ำเพื่อการบริโภค	- ระบบประปาหมู่บ้าน ครอบคลุมทุกหมู่บ้าน - น้ำประปาสะอาด สามารถ ใช้ในการบริโภคได้ทุกระบบ ประปา - ภาชนะเก็บท่วมน้ำมี เพียงพอในการบรรจุน้ำเพื่อ การบริโภค	- ประชาชนในเขตมีระบบประปา หมู่บ้านอย่างเพียงพอและ ครอบคลุมทั่วถึง - พัฒนาน้ำประปาหมู่บ้านให้ สามารถใช้ในการบริโภคได้ - ภาชนะเก็บน้ำที่สร้างขึ้น เพียงพอ ต่อความต้องการใช้น้ำในการบริโภค ของประชาชน
1.3 ปัญหาระบบการ จัดการ แหล่งน้ำเพื่อ การอุปโภค	- การขุดสระเก็บท่วมน้ำ ยังไม่เพียงพอ - การขุดบ่อน้ำตื้นและ บ่อบาดาลยังมีน้อย - การก่อสร้างฝายท่วมน้ำ เก็บน้ำยังมีไม่เพียงพอ	- การขุดสระเก็บท่วมน้ำ การขุดบ่อน้ำตื้นและบ่อ บาดาล รวมทั้งการสร้างฝาย เก็บท่วมน้ำมีเพิ่มมากขึ้น - พัฒนาและปรับปรุงแหล่ง น้ำที่สร้างขึ้น และแหล่งน้ำ ตามธรรมชาติให้มีคุณภาพดี เพียงพอกับความต้องการ ของประชาชน	- ประชาชนทุกหมู่บ้านในตำบล จะ มีน้ำเพื่อการอุปโภค บริโภคและ เพื่อการเกษตรเพียงพอต่อทุก ครัวเรือน - แหล่งเก็บท่วมน้ำตามธรรมชาติ และได้รับการขุดลอกอย่างทั่วถึง - ภาชนะเก็บท่วมน้ำที่สร้างขึ้นจะ เพียงพอกับความต้องการของ ประชาชน
1.4 ปัญหาระบบการ จัดการแหล่งน้ำเพื่อการ เกษตร	- การก่อสร้างคลองส่ง น้ำไม่ทั่วถึง - แหล่งน้ำธรรมชาติ คู คลอง ตื้นเขิน - ไม่มีแหล่งน้ำสำรองไว้ ใช้ในฤดูแล้ง	- แหล่งน้ำเพื่อการเกษตรที่ สร้างขึ้นเองและแหล่งน้ำ ตามธรรมชาติมีน้ำเพียงพอ ต่อการเกษตรกรรม	- มีการก่อสร้างคลองส่งน้ำเพิ่มขึ้น เพื่อการเกษตรที่เพียงพอทุก ครัวเรือน - มีการขุดลอกคูคลองที่ตื้นเขิน เพื่อให้มีน้ำตามธรรมชาติช่วยในการ เพาะปลูกได้มากขึ้น - จัดสร้างฝายและภาชนะเก็บท่วมน้ำ น้ำเพื่อเป็นแหล่งน้ำสำรองไว้ใช้ใน ฤดูแล้ง

(ต่อ) 1) ผลการวิเคราะห์ปัญหาและความต้องการของประชาชนด้านโครงสร้างพื้นฐาน

ชื่อปัญหา	สภาพปัญหา	ความต้องการ/ แนวทางการแก้ไขปัญหา	การคาดการณ์แนวโน้ม ในอนาคต
1.5 ปัญหาระบบ การจัดการการ ระบายน้ำ	-การก่อสร้างรางระบายน้ำ ภายในหมู่บ้านไม่ทั่วถึง	- สร้างคลองระบายน้ำภายใน หมู่บ้านเพื่อแก้ไขปัญหาน้ำท่วม ซึ่งภายในหมู่บ้าน	- มีการก่อสร้างรางระบายน้ำ เพิ่มขึ้น เพื่อแก้ไขปัญหาน้ำท่วม ซึ่งภายในหมู่บ้านที่เพียงพอทุก ครัวเรือน
1.6 ปัญหาการ ขยายเขตไฟฟ้า เพื่อการเกษตร	- ราษฎรในบางหมู่บ้าน ยังมี ไฟฟ้าใช้ไม่เพียงพอในการทำ เกษตร - การติดตั้งไฟฟ้าสาธารณะ ของหมู่บ้านยังไม่เพียงพอต่อ ความต้องการ	- ดำเนินการขยายเขตไฟฟ้า ให้กับเกษตรกร - จัดให้มีไฟฟ้าสาธารณะเพิ่มขึ้น ทุกหมู่บ้าน และปรับปรุง ซ่อมแซมไฟฟ้าสาธารณะให้อยู่ ในสภาพพร้อมใช้งาน	-สามารถขยายเขตไฟฟ้าเพื่อ การเกษตรได้ครบถ้วนทุก หมู่บ้านและทุกครัวเรือน - ประชาชนทุกหมู่บ้านมีไฟฟ้า สาธารณะติดตั้งในจุดที่ล่อแหลม แก่การเกิดภัยอันตรายและใน บริเวณชุมชน รวมทั้งมีการ บำรุงรักษาให้อยู่ในสภาพใช้งาน ได้ดี
1.7 ปัญหาการ ขาดเอกสารสิทธิ ในที่ดินทำกิน	- การออกโฉนดที่ดินยังไม่ทั่วถึง และครบถ้วน - ราษฎรทำกินในที่ดินไม่มี เอกสารสิทธิ - การสำรวจและ ลงทะเบียนที่สาธารณะ ประโยชน์ของรัฐยังไม่เรียบร้อย	- มีการออกโฉนดที่ดินให้แก่ ราษฎรในพื้นที่อย่างทั่วถึง - ราษฎรมีสิทธิในการถือครอง และทำกินในที่ดินอย่างถูกต้อง - มีการสำรวจและลงทะเบียนที่ สาธารณะประโยชน์ให้ถูกต้อง ครบถ้วน	- ดำเนินการให้ราษฎรมีโฉนด ที่ดินอย่างถูกต้องเพิ่มมากขึ้น - ดำเนินการให้ราษฎรสามารถมี สิทธิในที่ดินอย่างถูกต้องเพิ่ม มากขึ้น - สามารถตรวจสอบและ ลงทะเบียนที่สาธารณะ ประโยชน์ได้ถูกต้องและชัดเจน
1.8 ปัญหาการ สื่อสารและ สัญญาณ	- การมีโทรศัพท์สาธารณะไม่ ทั่วถึงและเพียงพอต่อความ ต้องการของประชาชน - การขยายเขตโทรศัพท์ พื้นฐาน(โทรศัพท์บ้าน)ยังไม่ ทั่วถึงและเพียงพอ - หอกระจายข่าวและเสียง ตามสายยังไม่ครอบคลุมทุก หมู่บ้าน	- ติดตั้งโทรศัพท์สาธารณะใน ทุกหมู่บ้าน - ขยายเขตโทรศัพท์พื้นฐานให้ ครอบคลุมทุกหมู่บ้าน - ติดตั้งหอกระจายข่าวและ เสียงตามสายในทุกหมู่บ้าน ของตำบล	- ประสานงานกับหน่วยงานที่ เกี่ยวข้องเพื่อดำเนินการติดตั้ง โทรศัพท์สาธารณะและขยาย เขตโทรศัพท์พื้นฐานให้ ครอบคลุมทุกหมู่บ้านภายใน ตำบล - ดำเนินการติดตั้งหอกระจาย ข่าวและเสียงตามสายในทุก หมู่บ้านเพื่อให้ประชาชนมี ช่องทางการรับรู้ข้อมูล ข่าวสารมากยิ่งขึ้น

2) ผลการวิเคราะห์ปัญหาและความต้องการของประชาชนด้านการพัฒนาสังคมและพัฒนาคุณภาพชีวิต

ชื่อปัญหา	สภาพปัญหา	ความต้องการ/ แนวทางการแก้ไขปัญหา	การคาดการณ์แนวโน้ม ในอนาคต
2.1 ปัญหาการบริการ สาธารณสุขในหมู่บ้าน และตำบล	<ul style="list-style-type: none"> - การให้บริการด้านสาธารณสุขยังไม่ครอบคลุมและทั่วถึง - สถานเฝ้าระวังยังขาดความพร้อมและเครื่องมือเครื่องใช้ในการรักษาพยาบาลที่ได้มาตรฐาน 	<ul style="list-style-type: none"> - มีการบริการด้านสาธารณสุขอย่างครอบคลุมทั่วถึงและเพียงพอ - สนับสนุนเครื่องมือเครื่องใช้และอุปกรณ์ทางการแพทย์ที่ได้มาตรฐาน 	<ul style="list-style-type: none"> - การให้การบริการด้านสาธารณสุขในตำบลมีความพร้อมทั้งทางด้านเครื่องมือและสามารถให้บริการได้อย่างทั่วถึง มีโรงพยาบาลและสาธารณสุขในพื้นที่ใกล้เคียง
2.2 ปัญหาด้านการกีฬา และนันทนาการ	<ul style="list-style-type: none"> - สนามกีฬามีไม่เพียงพอต่อความต้องการของชุมชน - อุปกรณ์กีฬายังไม่เพียงพอต่อความต้องการของเยาวชน 	<ul style="list-style-type: none"> - มีการสร้างสนามกีฬาและจัดอุปกรณ์กีฬาให้เพียงพอต่อความต้องการของเด็กและเยาวชนในชุมชน 	<ul style="list-style-type: none"> - ประชาชนและเยาวชนในหมู่บ้านมีสนามกีฬาในการออกกำลังกายและมีอุปกรณ์กีฬาเพียงพอ มีสุขภาพพลานามัยที่แข็งแรงยิ่งขึ้น
2.3 ปัญหาด้านยาเสพติด และโรคเอดส์	<ul style="list-style-type: none"> - การแพร่ระบาดของยาเสพติดและโรคเอดส์ภายในพื้นที่เพิ่มมากขึ้น - การให้ความรู้และรณรงค์ในเรื่องยาเสพติดและโรคเอดส์ยังมีน้อยและไม่ต่อเนื่อง 	<ul style="list-style-type: none"> - มีการป้องกันการแพร่ระบาดของยาเสพติดและโรคเอดส์ภายในหมู่บ้านและตำบล - การรณรงค์ให้ความรู้เรื่องโรคเอดส์และยาเสพติดเป็นไปอย่างต่อเนื่อง 	<ul style="list-style-type: none"> - การแพร่ระบาดของยาเสพติดและโรคเอดส์ภายในหมู่บ้านและตำบลลดลง - ประชาชนมีความรู้ความเข้าใจเรื่องยาเสพติดและโรคเอดส์เพิ่มมากขึ้นและนำความรู้ไปใช้ป้องกันตนเองได้
2.4 ปัญหาความ ปลอดภัยในชีวิตและ ทรัพย์สิน	<ul style="list-style-type: none"> - การไม่เคารพกฎจราจรและกฎหมายรัฐ - การว่างงานและความยากจนของประชาชน 	<ul style="list-style-type: none"> - ประชาชนเคารพในกฎระเบียบจราจรและกฎหมายอื่นของรัฐ - ประชาชนในหมู่บ้านมีงานทำและมีรายได้มากขึ้น 	<ul style="list-style-type: none"> - ประชาชนเคารพในกฎจราจรและกฎหมายอื่นของรัฐเพิ่มมากขึ้น - อัตราการว่างงานลดลง และประชาชนมีรายได้เพิ่มมากขึ้น

(ต่อ) 2) ผลการวิเคราะห์ปัญหาและความต้องการของประชาชนด้านการพัฒนาสังคม
และพัฒนาคุณภาพชีวิต

ชื่อปัญหา	สภาพปัญหา	ความต้องการ/ แนวทางการแก้ไขปัญหา	การคาดการณ์แนวโน้ม ในอนาคต
2.5 ปัญหาด้าน สวัสดิการสังคม - ปัญหาการคุ้มครอง ด้านการ รักษาพยาบาล	<ul style="list-style-type: none"> - การสงเคราะห์ที่ เกี่ยวข้องกับการ รักษาพยาบาลยังไม่ ทั่วถึงทุกกลุ่ม - การป้องกัน โรคติดต่อต่าง ๆ ยัง ไม่ทั่วถึงและดีพอ - การประชาสัมพันธ์ ด้านสุขภาพอนามัย ยังมีน้อยและไม่ ต่อเนื่อง 	<ul style="list-style-type: none"> - มีการสงเคราะห์เกี่ยวกับการ รักษาพยาบาลทั่วถึง ทุกกลุ่ม - ส่งเสริม/รณรงค์ป้องกันและ ให้ความรู้แก่ประชาชนในการ ป้องกันและควบคุมการแพร่ ระบาดของโรคติดต่อต่าง ๆ อย่างทั่วถึงและต่อเนื่อง 	<ul style="list-style-type: none"> - ประชาชนในตำบลได้รับการ สงเคราะห์เกี่ยวกับการ รักษาพยาบาลเพิ่มมากขึ้น - ประชาชนในตำบลได้รับ ความรู้ความเข้าใจเรื่องการ ป้องกันและการควบคุมการ แพร่ระบาดของโรคติดต่อและ สามารถลดปริมาณการแพร่ ระบาดให้น้อยลง
2.6 ปัญหาด้านการ พัฒนาความรู้และการ มีส่วนร่วมของ ประชาชน	<ul style="list-style-type: none"> - การให้บริการข้อมูล ข่าวสารของรัฐยังไม่ ทั่วถึงและเพียงพอ - ประชาชนยังขาด ความเข้าใจในการใช้ ข้อมูลข่าวสาร 	<ul style="list-style-type: none"> - ราษฎรต้องการทราบข้อมูล ข่าวสารของรัฐมากขึ้น - ประชาชนในตำบลมีความรู้ ความเข้าใจในการใช้ข้อมูล ข่าวสารมากขึ้น 	<ul style="list-style-type: none"> - ราษฎรทราบข้อมูลข่าวสาร ของรัฐผ่านหอกระจายข่าว และเสียงตามสาย - ประชาชนมีความรู้ความ เข้าใจและสามารถใช้ข้อมูล ข่าวสารในการพัฒนาคุณภาพ ชีวิตให้ดีขึ้น

3) ผลการวิเคราะห์ปัญหาและความต้องการของประชาชนด้านเศรษฐกิจและการท่องเที่ยว

ชื่อปัญหา	สภาพปัญหา	ความต้องการ/ แนวทางการแก้ไขปัญหา	การคาดการณ์แนวโน้ม ในอนาคต
3.1 ปัญหาด้านส่งเสริมอาชีพและเพิ่มรายได้	<ul style="list-style-type: none"> - การขาดผู้นำที่มีความรู้ความสามารถในด้านการเกษตร - เกษตรกรไม่มีความมั่นใจในการรวมกลุ่มเพื่อแก้ไขปัญหา - เกษตรกรขาดเงินทุนในการบริหารกิจกรรมของกลุ่ม 	<ul style="list-style-type: none"> - ผู้นำที่มีความรู้ความสามารถในด้านการเกษตรอย่างแท้จริงเพื่อสร้างความมั่นใจในการรวมกลุ่มและร่วมกันแก้ไขปัญหา - มีการสนับสนุนเงินทุนเพื่อใช้ในการบริหารกิจการของกลุ่ม 	<ul style="list-style-type: none"> - ให้การช่วยเหลือสนับสนุนความรู้ทางด้านการเกษตรแก่ผู้นำกลุ่มอาชีพเกษตรกร และสนับสนุนงบประมาณในการพัฒนาอาชีพของกลุ่มต่าง ๆ เพิ่มขึ้น
3.2. ปัญหาสถานที่จำหน่ายสินค้าการตลาดและส่งเสริมการท่องเที่ยว	<ul style="list-style-type: none"> - สถานที่รับซื้อและรวบรวมผลผลิตทางการเกษตรมีน้อย - การผลิต การขนส่ง และบรรจุหีบห่อไม่ได้มาตรฐาน 	<ul style="list-style-type: none"> - การส่งเสริมความรู้ในการวางแผนการขาย - มีสถานที่รับแลกเปลี่ยน ซื้อขายสินค้าทางการเกษตรระดับตำบล - การให้ความรู้ทางด้านการผลิต การขนส่ง และการบรรจุภัณฑ์ที่ได้มาตรฐาน 	<ul style="list-style-type: none"> - ประชาชนในหมู่บ้านและตำบลมีความรู้และสามารถวางแผนการขาย การผลิต การขนส่งและการบรรจุหีบห่อที่ได้มาตรฐาน - สามารถจัดสถานที่รับแลกเปลี่ยนซื้อขายสินค้าทางการเกษตรขึ้นภายในตำบล
3.3 ปัญหาการทำเกษตรในฤดูแล้ง	<ul style="list-style-type: none"> - การขาดความรู้ด้านเทคโนโลยีและวิทยาการการเกษตรสมัยใหม่ - การจัดระบบชลประทานยังไม่สมดุลต่อพื้นที่ทางการเกษตร - การผลิตส่วนใหญ่ขึ้นอยู่กับปัจจัยด้านภูมิอากาศ 	<ul style="list-style-type: none"> - ต้องการความรู้ทางด้านเทคโนโลยีและวิทยาการเกษตรสมัยใหม่เพื่อช่วยในการเพิ่มผลผลิต - มีการจัดระบบชลประทานในพื้นที่ทำการเกษตรอย่างทั่วถึง - ส่งเสริมการผลิตภาคเกษตรกรรมนอกฤดูการผลิต 	<ul style="list-style-type: none"> - ให้ความช่วยเหลือด้านความรู้ทางเทคโนโลยีและวิทยาการสมัยใหม่แก่ประชาชนเพื่อเพิ่มผลผลิตและใช้พัฒนาคุณภาพผลผลิต - มีการวางแผนจัดการระบบชลประทานในพื้นที่ทางการเกษตรครอบคลุมทั่วถึงในทุกหมู่บ้าน

(ต่อ) 3) ผลการวิเคราะห์ปัญหาและความต้องการของประชาชนด้านเศรษฐกิจและการท่องเที่ยว

ชื่อปัญหา	สภาพปัญหา	ความต้องการ/ แนวทางการแก้ไขปัญหา	การคาดการณ์แนวโน้มในอนาคต
3.4 การประกอบอาชีพเสริม	<ul style="list-style-type: none"> - การส่งเสริมกลุ่มอาชีพเกษตรกรรมตามทฤษฎีใหม่ยังมีน้อย - การขาดความรู้และการส่งเสริมการแปรรูปผลผลิตทางการเกษตร - ราษฎรขาดเงินทุนในการประกอบอาชีพ 	<ul style="list-style-type: none"> - ส่งเสริมและสนับสนุนกลุ่มอาชีพตามทฤษฎีใหม่ - พัฒนาความรู้ในการแปรรูปผลผลิตทางการเกษตรให้มีความหลากหลายและตรงกับความต้องการของตลาด - สนับสนุนเงินทุนในการประกอบอาชีพเสริม 	<ul style="list-style-type: none"> - มีกลุ่มอาชีพตามทฤษฎีใหม่เพิ่มมากขึ้น - ผลผลิตทางการเกษตรมีการแปรรูปเพื่อเพิ่มมูลค่าให้มากขึ้นและเป็นที่ต้องการของตลาด - สนับสนุนงบประมาณในการพัฒนาอาชีพเสริมเพิ่มมากขึ้น
3.5 ปัญหาด้านการบริหารจัดการท่องเที่ยว	<ul style="list-style-type: none"> - แหล่งท่องเที่ยวทางวัฒนธรรมโบราณสถานบึงคงโคกถูกปล่อยทิ้งไม่มีระบบบริหารจัดการเป็นแหล่งเรียนรู้ทางวัฒนธรรมและชาตงบประมาณในการบูรณะและการขุดค้นโบราณสถาน 	<ul style="list-style-type: none"> - ส่งเสริมให้มีการขุดค้นโบราณคดีเพื่อศึกษาชั้นวัฒนธรรม - ส่งเสริมสร้างความเข้มแข็งชุมชนผ่านการเรียนรู้แหล่งโบราณคดี 	<ul style="list-style-type: none"> - มีแหล่งเรียนรู้ท่องเที่ยวทางวัฒนธรรมเพื่อใช้เป็นที่ศึกษาวัฒนธรรมของเผ่าเยอ

4) ผลการวิเคราะห์ปัญหาและความต้องการของประชาชนด้านการศึกษา ศิลปะ วัฒนธรรม และภูมิปัญญา ท้องถิ่น

ชื่อปัญหา	สภาพปัญหา	ความต้องการ/ แนวทางการแก้ไขปัญหา	การคาดการณ์แนวโน้ม ในอนาคต
4.1 ปัญหาการยกระดับการศึกษาของประชาชนอยู่ในระดับต่ำ	<ul style="list-style-type: none"> - การขาดความรู้และการส่งเสริมให้เยาวชนศึกษาต่อ - การขาดแคลนทุนทรัพย์ในการศึกษาต่อของนักเรียน - การส่งเสริมให้ประชาชนเรียนตามโครงการศึกษานอกโรงเรียนยังมีน้อย 	<ul style="list-style-type: none"> - ให้มีการจัดการศึกษาภาคบังคับแก่เด็กและผู้ด้อยโอกาสทั้งในและนอกระบบ - สนับสนุนเงินทุนการศึกษาให้แก่เด็กและเยาวชนที่ขาดแคลนทุนทรัพย์ 	<ul style="list-style-type: none"> - เยาวชนได้รับการศึกษาอย่างทั่วถึง - สามารถยกระดับสถานศึกษาภายในตำบลให้มีมาตรฐานเพื่อเป็นแรงจูงใจให้เยาวชนศึกษาต่อ
4.2 ปัญหาการจัดกิจกรรมทางศาสนา ประวัติศาสตร์	<ul style="list-style-type: none"> - การขาดการส่งเสริมกิจกรรมทางศาสนาและวัฒนธรรมอย่างต่อเนื่อง 	<ul style="list-style-type: none"> - จัดกิจกรรมทางศาสนาและวัฒนธรรมในท้องถิ่นอย่างต่อเนื่องเพื่อส่งเสริมให้ประชาชน 	<ul style="list-style-type: none"> - สามารถอนุรักษ์กิจกรรมทางศาสนา และเป็นพุทธศาสนิกชนที่ดี
4.3 ปัญหาการจัดกิจกรรมทางศิลปะ วัฒนธรรม ประเพณี	<ul style="list-style-type: none"> - เยาวชนไม่ให้ความสำคัญในขนบธรรมเนียมประเพณีอันดีงามของท้องถิ่น 	<ul style="list-style-type: none"> - เยาวชนมีส่วนร่วมในกิจกรรมและสร้างจิตสำนึกให้เห็นความสำคัญของขนบธรรมเนียมประเพณีอันดีงามของท้องถิ่น 	<ul style="list-style-type: none"> - สามารถอนุรักษ์ศิลปวัฒนธรรมขนบธรรมเนียมประเพณีอันดีงามของท้องถิ่นให้คงอยู่สืบไป

5) ผลการวิเคราะห์ปัญหาและความต้องการของประชาชนด้านการบริหารจัดการและอนุรักษ์
ทรัพยากรธรรมชาติและสิ่งแวดล้อม

ชื่อปัญหา	สภาพปัญหา	ความต้องการ/ แนวทางการแก้ไขปัญหา	การคาดการณ์แนวโน้ม ในอนาคต
5. ปัญหาด้าน ทรัพยากรธรรมชาติและ สิ่งแวดล้อม 5.1 ประชาชนไม่ให้ความสำคัญในการ อนุรักษ์ฟื้นฟู ทรัพยากรธรรมชาติ	<ul style="list-style-type: none"> - ประชาชนส่วนใหญ่ขาดจิตสำนึกในการอนุรักษ์และฟื้นฟูทรัพยากรธรรมชาติและสิ่งแวดล้อม - การขุดหน้าดินขายเพื่อนำไปถมที่และก่อสร้างถนน - การบุกรุกแผ้วถางที่สาธารณะประโยชน์เพื่อทำการเกษตร 	<ul style="list-style-type: none"> - สร้างจิตสำนึกและให้ความรู้แก่ประชาชน/เยาวชนในหมู่บ้านได้ตระหนักและเข้าใจในการอนุรักษ์ทรัพยากรธรรมชาติและสิ่งแวดล้อม - รณรงค์การปลูกป่าทดแทนพื้นที่ป่าที่ถูกทำลายทั้งในบริเวณที่สาธารณะประโยชน์และเขตชุมชน 	<ul style="list-style-type: none"> - ประชาชนมีจิตสำนึกในการรักษาทรัพยากรธรรมชาติที่เหลืออยู่มากยิ่งขึ้น เป็นการลดการสูญเสียทรัพยากรธรรมชาติได้อีกทางหนึ่ง
5.2 ประชาชนไม่ให้ความสำคัญในการ รักษาสิ่งแวดล้อม	<ul style="list-style-type: none"> - การปล่อยน้ำเสียและขยะมูลฝอยลงในแม่น้ำลำคลอง ถนน 	<ul style="list-style-type: none"> - ปรับปรุงระบบกำจัดสิ่งปฏิกูลและขยะมูลฝอยให้ถูกสุขลักษณะ - รณรงค์การรักษาสิ่งแวดล้อม 	<ul style="list-style-type: none"> - ประชาชนมีจิตสำนึกในการรักษาสิ่งแวดล้อม

6) ผลการวิเคราะห์ปัญหาและความต้องการของประชาชนด้านการบริหารจัดการที่ดี

ชื่อปัญหา	สภาพปัญหา	ความต้องการ/ แนวทางการแก้ไขปัญหา	การคาดการณ์แนวโน้มในอนาคต
6. ปัญหาด้านการบริหารจัดการ และการให้ประชาชนมีส่วนร่วมในด้านการเมืองการปกครอง 6.1 ประชาชนขาดความรู้ความเข้าใจในบทบาทหน้าที่ทางการเมืองของตนเองและบทบาทหน้าที่ของสมาชิก อบต.	-ประชาชนไม่สนใจเรื่องการเมือง สิทธิ หน้าที่ตามกฎหมาย รัฐธรรมนูญและกฎหมายที่เกี่ยวข้อง เท่าที่ควร - ประชาชนส่วนมากไม่เข้าร่วมกิจกรรมและร่วมตรวจสอบการทำงานของ อบต.	- ประชาสัมพันธ์สร้างความรู้ความเข้าใจแก่ประชาชน ถึงการมีส่วนร่วมทางการเมือง ตามสิทธิ หน้าที่ของประชาชนและจัดกิจกรรมให้ประชาชนได้มีส่วนร่วมกับ อบต. มากขึ้น	- ประชาชนมีความสนใจทางการเมืองมากขึ้น และเข้าร่วมกิจกรรมทางการเมืองรวมทั้งกิจกรรมอื่น ๆ ที่ อบต. จัดขึ้น และร่วมตรวจสอบการทำงานของ อบต. มากยิ่งขึ้น
6.2 การพัฒนาบุคลากรเจ้าหน้าที่และการบริหารงานภายใน อบต.	- บุคลากรและเจ้าหน้าที่ของ อบต. ไม่เพียงพอในการดำเนินงานตามอำนาจหน้าที่และภารกิจถ่ายโอนที่ได้รับมอบหมาย - บุคลากรและเจ้าหน้าที่ควรได้รับการฝึกอบรมพัฒนาขีดความสามารถในการบริหารจัดการ	- บรรจุบุคลากรให้เพียงพอต่อปริมาณงาน และจัดการฝึกอบรมให้ความรู้แก่บุคลากรและเจ้าหน้าที่เพื่อพัฒนาขีดความสามารถในการปฏิบัติงาน	- การพัฒนาในด้านการบริหารจัดการและการปฏิบัติหน้าที่มีประสิทธิภาพมากยิ่งขึ้น สามารถตอบสนองต่อความเจริญก้าวหน้าของเทคโนโลยีสมัยใหม่ และตอบสนองความต้องการของประชาชนได้อย่างมีประสิทธิภาพ



ส่วนที่ 3

ยุทธศาสตร์ขององค์กรปกครองส่วนท้องถิ่น

ของ องค์การบริหารส่วนตำบลเมืองคอง
อำเภอราชสีไศล จังหวัดศรีสะเกษ

ส่วนที่ 3

ยุทธศาสตร์ขององค์กรปกครองส่วนท้องถิ่น

1. ความสัมพันธ์ระหว่างแผนพัฒนาระดับภาค

1.1 ร่างกรอบยุทธศาสตร์ชาติ 20 ปี

สถานการณ์และสภาพแวดล้อมภายในประเทศไทย ตั้งแต่อดีตจนถึงปัจจุบัน มีการพัฒนาที่สูงขึ้นตามลำดับ แนวโน้มการเปลี่ยนแปลงในอนาคตในทุกมิติ จะส่งผลกระทบต่ออนาคตการพัฒนาประเทศไทยเป็นอย่างมาก โดยเฉพาะอย่างยิ่ง ลักษณะโครงสร้างทั้งทางเศรษฐกิจและสังคม ทั้งที่เป็นจุดแข็งและจุดอ่อนที่จะต้องเผชิญและผสมผสานกับปัจจัยภายนอก และก่อให้เกิดทั้งโอกาสและความเสี่ยงในหลากหลายมิติ เพื่อเตรียมความพร้อมของประเทศต่อการเปลี่ยนแปลงที่เกิดขึ้นในอนาคต ประเทศไทยต้องปฏิรูปและปรับเปลี่ยนอย่างเป็นระบบ เพื่อให้โครงสร้างทางเศรษฐกิจและสังคมของประเทศมีความยืดหยุ่นปรับตัวได้เร็ว สามารถรับมือกับความเสี่ยงและภัยคุกคาม ดังนั้น ประเทศไทยจึงกำหนดให้มี “ยุทธศาสตร์ชาติ” เพื่อเป็นยุทธศาสตร์ในการพัฒนาระยะยาว พร้อมกับการปฏิรูปและการพัฒนาระบบและกลไกการบริหารราชการแผ่นดินในการขับเคลื่อนยุทธศาสตร์ให้สามารถนำไปสู่การปฏิบัติอย่างจริงจัง จะช่วยยกระดับคุณภาพของประเทศไทยในทุกภาคส่วน และนำพาประเทศไทยให้หลุดพ้น หรือบรรเทาความรุนแรงของสภาพปัญหาที่เกิดขึ้นในปัจจุบัน ทั้งปัญหาเศรษฐกิจ สังคม รวมถึงสามารถรับมือกับภัยคุกคามและบริหารจัดการความเสี่ยงที่จะเกิดขึ้นในอนาคต และสามารถเปลี่ยนผ่านประเทศไทยไปพร้อมๆ กับการเปลี่ยนแปลง ภูมิทัศน์ใหม่ของโลกได้ ซึ่งจะทำให้ประเทศไทยยังคงรักษาบทบาทสำคัญในเวทีโลก สามารถดำรงรักษาความเป็นชาติที่มีความมั่นคงทางเศรษฐกิจ สังคม และวัฒนธรรม และคนไทยในประเทศมีความอยู่ดีมีสุขอย่างถ้วนหน้ากัน

ในการที่จะบรรลุวิสัยทัศน์และทำให้ประเทศไทยพัฒนาไปสู่อนาคตที่พึงประสงค์นั้น จำเป็นจะต้องมีการวางแผนและกำหนดยุทธศาสตร์การพัฒนาในระยะยาว และกำหนดแนวทางการพัฒนาของทุกภาคส่วนให้ขับเคลื่อนไปในทิศทางเดียวกัน ดังนั้น จึงจำเป็นต้องกำหนดยุทธศาสตร์ชาติในระยะยาว เพื่อถ่ายทอดแนวทางการพัฒนาสู่การปฏิบัติในแต่ละช่วงเวลาอย่างต่อเนื่องและมีการบูรณาการ และสร้างความเข้าใจถึงอนาคตของประเทศไทยร่วมกัน และเกิดการรวมพลังของทุกภาคส่วนในสังคมทั้งประชาชน เอกชน ประชาสังคมในการขับเคลื่อนการพัฒนาเพื่อการสร้างและรักษาไว้ซึ่งผลประโยชน์แห่งชาติและบรรลุวิสัยทัศน์ “ประเทศไทยมีความมั่นคง มั่งคั่ง ยั่งยืนเป็นประเทศพัฒนาแล้ว ด้วยการพัฒนาตามหลักปรัชญาของเศรษฐกิจพอเพียง” หรือคติพจน์ประจำชาติ “มั่นคง มั่งคั่ง ยั่งยืน” เพื่อให้ประเทศมีขีดความสามารถในการแข่งขัน มีรายได้สูงอยู่ในกลุ่มประเทศพัฒนาแล้ว คนไทยมีความสุข อยู่ดี กินดี สังคมมีความมั่นคงเสมอภาคและเป็นธรรม ซึ่งยุทธศาสตร์ชาติที่จะใช้เป็นกรอบแนวทางการพัฒนาในระยะ ๒๐ ปี (พ.ศ.2560-2579) ต่อจากนี้ไป จะประกอบสาระสำคัญได้แก่

วิสัยทัศน์

“ประเทศไทยมีความมั่นคง มั่งคั่ง ยั่งยืน เป็นประเทศพัฒนาแล้ว
ด้วยการพัฒนาตามหลักปรัชญาของเศรษฐกิจพอเพียง”

หรือตามคติพจน์ “มั่นคง มั่งคั่ง ยั่งยืน”

พันธกิจ

๑. ประเทศไทยมีความมั่นคงปลอดภัย จากการเปลี่ยนแปลงทั้งภายในภายนอกประเทศในด้านสังคม เศรษฐกิจ การเมือง ทรัพยากรธรรมชาติและสิ่งแวดล้อม

๒. ประเทศไทยมีความมั่นคงทางด้านเศรษฐกิจ มีความสามารถในการแข่งขันสูง สามารถพัฒนาอย่างต่อเนื่อง และเป็นศูนย์กลางการเชื่อมโยงในภูมิภาค

๓. ประเทศไทยมีความยั่งยืนทั้งด้านเศรษฐกิจ สังคม การเมือง และทรัพยากรธรรมชาติและสิ่งแวดล้อม

เป้าหมาย

เศรษฐกิจและสังคมไทยมีการพัฒนาอย่างมั่นคงและยั่งยืน โดยสถาบันหลักของชาติดำรงอยู่อย่างมั่นคงเป็นจุดยึดเหนี่ยวของสังคม มีความสามัคคีของคนในชาติ มีความสงบและอยู่ร่วมกันอย่างสันติสุขในทุกพื้นที่ และระดับรายได้ในกลุ่มประเทศรายได้สูง มีความเป็นธรรมในสังคมและความเหลื่อมล้ำลดลงในทุกมิติประเทศไทยมีบทบาทสำคัญในภูมิภาค

ยุทธศาสตร์

- 1.ยุทธศาสตร์ด้านความมั่นคง
- 2.ยุทธศาสตร์ด้านการสร้างความสามารถในการแข่งขัน
- 3.ยุทธศาสตร์การพัฒนาและเสริมสร้างศักยภาพคน
- 4.ยุทธศาสตร์ด้านการสร้างโอกาสความเสมอภาคและเท่าเทียมกันทางสังคม
- 5.ยุทธศาสตร์ด้านการสร้างการเติบโตบนคุณภาพชีวิตที่เป็นมิตรกับสิ่งแวดล้อม
- 6.ยุทธศาสตร์ด้านการปรับสมดุลและพัฒนาระบบการบริหารจัดการภาครัฐ

โดยมีสาระสำคัญของแต่ละยุทธศาสตร์ สรุปได้ดังนี้

ยุทธศาสตร์การพัฒนาชาติ	กรอบแนวทางการพัฒนาระยะ 20 ปี (พ.ศ.2560 – 2579)
1.ยุทธศาสตร์ด้านความมั่นคง เป้าหมาย เพื่อการสร้างเสถียรภาพภายในประเทศและช่วยลดและป้องกันภัยคุกคามจากภายนอก รวมทั้งสร้างความเชื่อมั่นในกลุ่มประเทศอาเซียนและประชาคมโลกที่มีต่อประเทศไทย กรอบแนวทางที่ต้องให้ความสำคัญ อาทิ	<ol style="list-style-type: none"> (1) เสริมสร้างความมั่นคงของสถาบันหลักและการปกครองระบอบประชาธิปไตยอันมีพระมหากษัตริย์ทรงเป็นประมุข (2) ปฏิรูปกลไกการบริหารประเทศและพัฒนาความมั่นคงทางการเมือง ขจัดคอร์รัปชัน สร้างความเชื่อมั่นในกระบวนการยุติธรรม (3) การรักษาความมั่นคงภายในและสงบเรียบร้อยภายในตลอดจนการบริหารจัดการความมั่นคงชายแดนและชายฝั่งทะเล (4) การพัฒนาระบบ กลไก มาตรการและความร่วมมือระหว่างประเทศทุกระดับ และรักษาคุณภาพความสัมพันธ์กับประเทศมหาอำนาจ เพื่อป้องกันและแก้ไขปัญหาความมั่นคงรูปแบบใหม่ (5) การพัฒนาเสริมสร้างศักยภาพการฉกฉวยป้องกันประเทศ การรักษาความสงบเรียบร้อยภายในประเทศ สร้างความร่วมมือกับประเทศ

	<p>เพื่อนบ้านและมิตรประเทศ</p> <p>(6) การพัฒนาระบบการเตรียมพร้อมแห่งชาติและระบบบริหารจัดการภัยพิบัติ รักษาความมั่นคงของฐานทรัพยากรธรรมชาติสิ่งแวดล้อม</p> <p>(7) การปรับกระบวนการทำงานของกลไกที่เกี่ยวข้องจากแนวตั้งสู่แนวนานมากขึ้น</p>
--	--

ต่อ

ยุทธศาสตร์การพัฒนาชาติ	กรอบแนวทางการพัฒนาระยะ 20 ปี (พ.ศ.2560 – 2579)
<p>2.ยุทธศาสตร์ชาติด้านการสร้างความสามารถในการแข่งขัน</p> <p>เป้าหมาย</p> <p>เพื่อให้ประเทศไทยสามารถพัฒนาไปสู่การเป็นประเทศพัฒนาแล้ว ซึ่งจำเป็นต้องยกระดับผลผลิตภาพการผลิตและการใช้นวัตกรรมในการเพิ่มความสามารถในการแข่งขันและการพัฒนาอย่างยั่งยืนทั้งในสาขาอุตสาหกรรม เกษตรและบริการ การสร้างความมั่นคงและปลอดภัยด้านอาหาร การเพิ่มขีดความสามารถทางการค้าและการเป็นผู้ประกอบการ รวมทั้งการพัฒนาฐานเศรษฐกิจแห่งอนาคต ทั้งนี้ภายใต้กรอบการปฏิรูปและพัฒนาปัจจัยเชิงยุทธศาสตร์ทุกด้าน อันได้แก่โครงสร้างพื้นฐานและระบบโลจิสติกส์ วิทยาศาสตร์ เทคโนโลยีและนวัตกรรม การพัฒนาทุนมนุษย์ และการบริหารจัดการทั้งในภาครัฐและภาคธุรกิจเอกชน กรอบแนวทางที่ต้องให้ความสำคัญ อาทิ</p>	<p>(1) การพัฒนาสมรรถนะทางเศรษฐกิจ ได้แก่ การรักษาเสถียรภาพเศรษฐกิจและสร้างความเชื่อมั่น การส่งเสริมการค้าและการลงทุนที่อยู่บนการแข่งขันที่เป็นธรรมและรับผิดชอบต่อสังคม ตลอดจนการพัฒนาประเทศสู่ความเป็นชาติการค้าเพื่อให้ได้ประโยชน์จากห่วงโซ่มูลค่าในภูมิภาค และเป็นการยกระดับไปสู่ส่วนบนของห่วงโซ่มูลค่ามากขึ้น</p> <p>(2) การพัฒนาภาคการผลิตและบริการ บนฐานของการพัฒนานวัตกรรมและมีความเป็นมิตรต่อสิ่งแวดล้อม โดยมีการใช้ดิจิทัลและการค้าที่เข้มข้นเพื่อสร้างมูลค่าเพิ่มและขยายกิจกรรมการผลิตและบริการ โดยมุ่งสู่ความเป็นเลิศในระดับโลกและในระดับภูมิภาคในอุตสาหกรรมหลายสาขา และในภาคบริการที่หลากหลายตามรูปแบบการดำเนินชีวิตและการดำเนินธุรกิจที่เปลี่ยนไป รวมทั้งเป็นแหล่งอาหารคุณภาพ สะอาดและปลอดภัยของโลก</p> <ul style="list-style-type: none"> - ภาคเกษตร โดยเสริมสร้างฐานการผลิตให้เข้มแข็งและยั่งยืน เพิ่มขีดความสามารถในการแข่งขันของภาคเกษตรส่งเสริมเกษตรกรรายย่อยให้ปรับปรุงการทำเกษตรยั่งยืนที่เป็นมิตรกับสิ่งแวดล้อมและรวมกลุ่มเกษตรกรในการพัฒนาอาชีพที่เข้มแข็ง และการพัฒนาสินค้าเกษตรที่มีศักยภาพและอาหารคุณภาพ สะอาด และปลอดภัย - ภาคอุตสาหกรรม โดยพัฒนาอุตสาหกรรมศักยภาพ ยกระดับการพัฒนาอุตสาหกรรมปัจจุบันที่มีศักยภาพสูง และพัฒนาอุตสาหกรรมอนาคตที่มีศักยภาพ โดยการใช้ดิจิทัลและการค้ามาเพิ่มมูลค่าและยกระดับห่วงโซ่มูลค่าในระดับสูงขึ้น - ภาคบริการ โดยขยายฐานการบริการให้มีความหลากหลาย มีความเป็นเลิศและเป็นมิตรต่อสิ่งแวดล้อม โดยการยกระดับบริการที่เป็นฐานรายได้เดิม เช่น การท่องเที่ยว และพัฒนาให้ประเทศไทยเป็นศูนย์กลางการให้บริการ สุขภาพ ธุรกิจบริการด้านการเงินและธุรกิจบริการที่มีศักยภาพอื่น ๆ เป็นต้น <p>(3) การพัฒนาผู้ประกอบการและเศรษฐกิจชุมชน พัฒนาทักษะผู้ประกอบการ ยกระดับผลผลิตภาพแรงงานและพัฒนาวิสาหกิจขนาดกลางและขนาดย่อม (SMEs) สู่สากล และพัฒนาวิสาหกิจชุมชนและสถาบันเกษตรกร</p> <p>(4) การพัฒนาพื้นที่เศรษฐกิจพิเศษและเมืองพัฒนาเขตเศรษฐกิจพิเศษชายแดน และพัฒนาระบบเมืองศูนย์กลางความเจริญ จัดระบบผังเมืองที่มีประสิทธิภาพและมีส่วนร่วม มีการจัดการสิ่งแวดล้อมเมือง และโครงสร้างพื้นฐานทางสังคมและเศรษฐกิจที่สอดคล้องกับศักยภาพ</p>

	<p>(5) การลงทุนพัฒนาโครงสร้างพื้นฐาน ในด้านการขนส่ง ด้านพลังงาน ระบบเทคโนโลยีสารสนเทศและการสื่อสารและการวิจัยและพัฒนา</p> <p>(6) การเชื่อมโยงกับภูมิภาคและเศรษฐกิจโลกสร้างความเป็นหุ้นส่วน การพัฒนากับนานาชาติ ส่งเสริมความร่วมมือกับนานาชาติในการสร้างความมั่นคงด้านต่างๆ เพิ่มบทบาทของไทยในองค์กรระหว่างประเทศ รวมถึงสร้างองค์ความรู้ด้านการต่างประเทศ</p>
--	--

(ต่อ)

ยุทธศาสตร์การพัฒนาชาติ	กรอบแนวทางการพัฒนาระยะ 20 ปี (พ.ศ.2560 – 2579)
<p>3.ยุทธศาสตร์ชาติด้านการพัฒนาและเสริมสร้างศักยภาพทรัพยากรมนุษย์</p> <p>เป้าหมาย เพื่อพัฒนาคนและสังคมไทยให้เป็นรากฐานที่แข็งแกร่งของประเทศมีความพร้อมทางกาย ใจ สติปัญญา มีความเป็นสากล มีทักษะการคิดวิเคราะห์อย่างมีเหตุผล มีระเบียบวินัย เคารพกฎหมาย มีคุณธรรม จริยธรรม รู้คุณค่าความเป็นไทย มีครอบครัวที่มั่นคง กรอบแนวทางที่ต้องให้ความสำคัญ อาทิ</p>	<p>(1) การพัฒนาศักยภาพคนตลอดช่วงชีวิตให้สนับสนุนการเจริญเติบโตของประเทศ</p> <p>(2) การยกระดับคุณภาพการศึกษาและการเรียนรู้ให้มีคุณภาพเท่าเทียม และทั่วถึง</p> <p>(3) การปลูกฝังระเบียบวินัย คุณธรรม จริยธรรมค่านิยมที่พึงประสงค์</p> <p>(4) การสร้างเสริมให้คนมีสุขภาพที่ดี</p> <p>(5) การสร้างความอยู่ดีมีสุขของครอบครัวไทยเสริมสร้างบทบาทของสถาบันครอบครัวในการบ่มเพาะจิตใจให้เข้มแข็ง</p>
<p>4.ยุทธศาสตร์ชาติด้านการสร้างโอกาสความเสมอภาคและเท่าเทียมกันทางสังคม</p> <p>เป้าหมาย เพื่อเร่งกระจายโอกาสการพัฒนาและสร้างความมั่นคงให้ทั่วถึง ลดความเหลื่อมล้ำไปสู่สังคมที่เสมอภาคและเป็นธรรม กรอบแนวทางที่ต้องให้ความสำคัญ อาทิ</p>	<p>(1) การสร้างความมั่นคงและการลดความเหลื่อมล้ำทางด้านเศรษฐกิจและสังคม</p> <p>(2) การพัฒนาระบบบริการและระบบบริหารจัดการสุขภาพ</p> <p>(3) การสร้างสภาพแวดล้อมและนวัตกรรมที่เอื้อต่อการดำรงชีวิตในสังคมสูงวัย</p> <p>(4) การสร้างความเข้มแข็งของสถาบันทางสังคมทุนทางวัฒนธรรมและความเข้มแข็งของชุมชน</p> <p>(5) การพัฒนาการสื่อสารมวลชนให้เป็นกลไกในการสนับสนุนการพัฒนา</p>
<p>5.ยุทธศาสตร์ชาติด้านการสร้างการเติบโตบนคุณภาพชีวิตที่เป็นมิตรต่อสิ่งแวดล้อม</p> <p>เป้าหมาย เพื่อเร่งอนุรักษ์ฟื้นฟูและสร้างความ</p>	<p>(1) การจัดระบบอนุรักษ์ ฟื้นฟูและป้องกันการทำลายทรัพยากรธรรมชาติ</p> <p>(2) การวางระบบบริหารจัดการน้ำให้ มีประสิทธิภาพทั้ง 25 ลุ่มน้ำ เน้นการปรับระบบการบริหารจัดการอุทกภัย อย่างบูรณาการ</p> <p>(3) การพัฒนาและใช้พลังงานที่เป็นมิตรกับสิ่งแวดล้อม</p>

<p>มั่นคงของฐานทรัพยากรธรรมชาติ และมีความมั่นคงด้านน้ำ รวมทั้งมีความสามารถในการป้องกันผลกระทบและปรับตัวต่อการเปลี่ยนแปลงสภาพภูมิอากาศและภัยพิบัติธรรมชาติ และพัฒนาไปสู่การเป็นสังคมสีเขียว กรอบแนวทางที่ต้องให้ความสำคัญ อาทิ</p>	<p>(4) การพัฒนาเมืองอุตสาหกรรมเชิงนิเวศและเมืองที่เป็นมิตรกับสิ่งแวดล้อม</p> <p>(5) การร่วมลดปัญหาโลกร้อนและปรับตัวให้พร้อมกับการเปลี่ยนแปลงสภาพภูมิอากาศ</p> <p>(6) การใช้เครื่องมือทางเศรษฐศาสตร์และนโยบายการคลังเพื่อสิ่งแวดล้อม</p>
---	---

ต่อ

ยุทธศาสตร์การพัฒนาชาติ	กรอบแนวทางการพัฒนาระยะ 20 ปี (พ.ศ.2560 – 2579)
<p>6.ยุทธศาสตร์ชาติด้านการปรับสมดุลและพัฒนาระบบการบริหารจัดการภาครัฐ</p> <p>เป้าหมาย เพื่อให้หน่วยงานภาครัฐมีขนาดที่เหมาะสมกับบทบาทภารกิจ มีสมรรถนะสูง มีประสิทธิภาพและประสิทธิผลกระจายบทบาทภารกิจไปสู่ท้องถิ่นอย่างเหมาะสม มีธรรมาภิบาลกรอบแนวทางที่ต้องให้ความสำคัญ อาทิ</p>	<p>(1) การปรับปรุงโครงสร้าง บทบาท ภารกิจของหน่วยงานภาครัฐ ให้มีขนาดที่เหมาะสม</p> <p>(2) การวางระบบบริหารราชการแบบบูรณาการ</p> <p>(3) การพัฒนาระบบบริหารจัดการกำลังคนและพัฒนาบุคลากรภาครัฐ</p> <p>(4) การต่อต้านการทุจริตและประพฤติมิชอบ</p> <p>(5) การปรับปรุงกฎหมายและระเบียบต่าง ๆ ให้ทันสมัย เป็นธรรม และเป็นสากล</p> <p>(6) การพัฒนาระบบการให้บริการประชาชนของหน่วยงานภาครัฐ</p> <p>(7) การปรับปรุงการบริหารจัดการรายได้และรายจ่ายของภาครัฐ</p>

1.2.แผนพัฒนาเศรษฐกิจและสังคมแห่งชาติ ฉบับที่ 12 (พ.ศ.2560-2564)

ทิศทางของแผนพัฒนาเศรษฐกิจและสังคมแห่งชาติ ฉบับที่ 12 (พ.ศ.2560-2564)

ในช่วงของแผนพัฒนาเศรษฐกิจและสังคมแห่งชาติฉบับที่ 12 (พ.ศ.2560-2564) ประเทศไทยจะยังคงประสบภาวะแวดล้อมและบริบทของการเปลี่ยนแปลงต่าง ๆ ที่อาจก่อให้เกิดความเสี่ยงทั้งจากภายในและภายนอกประเทศ อาทิ กระแสการเปิดเศรษฐกิจเสรี ความท้าทายของเทคโนโลยีใหม่ ๆ การเข้าสู่สังคมผู้สูงอายุ การเกิดภัยธรรมชาติที่รุนแรง ประกอบกับสภาวะการณ่ต่าง ๆ ทั้งเศรษฐกิจ สังคม ทรัพยากรธรรมชาติและสิ่งแวดล้อมของประเทศในปัจจุบันที่ยังคงประสบปัญหาในหลายด้าน เช่น ปัญหาผลิตภาพการผลิตความสามารถในการแข่งขัน คุณภาพการศึกษา ความเหลื่อมล้ำทางสังคม เป็นต้น ทำให้การพัฒนาในช่วงแผนพัฒนา ฉบับที่ 12 จึงจำเป็นต้องยึดกรอบแนวคิดและหลักการในการวางแผนที่สำคัญ ดังนี้

- (1) การน้อมนำและประยุกต์ใช้หลักปรัชญาของเศรษฐกิจพอเพียง
- (2) คนเป็นศูนย์กลางของการพัฒนาอย่างมีส่วนร่วม
- (3) การสนับสนุนและส่งเสริมแนวคิดการปฏิรูปประเทศ
- (4) การพัฒนาสู่ความมั่นคง มั่งคั่ง ยั่งยืน สังคมอยู่ร่วมกันอย่างมีความสุข

จากสถานะของประเทศและบริบทการเปลี่ยนแปลงต่าง ๆ ที่ประเทศกำลังประสบอยู่ ทำให้การกำหนดวิสัยทัศน์แผนพัฒนา ฉบับที่ 12 ยังคงมีความต่อเนื่องจากวิสัยทัศน์แผนพัฒนาฯ ฉบับที่ 11 และกรอบหลักการของการวางแผนที่น้อมนำและประยุกต์ใช้หลักปรัชญาของเศรษฐกิจพอเพียง ยึดคนเป็นศูนย์กลางของการพัฒนาอย่างมีส่วนร่วม การพัฒนาที่ยึดหลักสมดุล ยั่งยืน โดยวิสัยทัศน์ของการพัฒนาในแผนพัฒนาฯ ฉบับที่ 12 ต้องให้ความสำคัญกับการกำหนดทิศทางการพัฒนาที่มุ่งสู่การเปลี่ยนผ่านประเทศไทยจากประเทศที่มีรายได้ปานกลางไปสู่ประเทศที่รายได้สูง มีความมั่นคง และยั่งยืน สังคมอยู่ร่วมกันอย่างมีความสุข และนำไปสู่ การบรรลุวิสัยทัศน์ระยะยาว “มั่นคง มั่งคั่ง ยั่งยืน” ของประเทศ

วิสัยทัศน์ (Vision) ฉบับนี้ยึดวิสัยทัศน์ของยุทธศาสตร์ชาติ 20 ปี ที่กำหนดว่า

“ประเทศไทยมีความมั่นคง มั่งคั่ง ยั่งยืน เป็นประเทศพัฒนาแล้ว ด้วยการพัฒนาตามหลักปรัชญาของเศรษฐกิจพอเพียง”

เป้าหมาย

1. คนไทยมีคุณลักษณะเป็นคนไทยที่สมบูรณ์มีวินัย
2. ความเหลื่อมล้ำทางด้านรายได้และความยากจนลดลง
3. ระบบเศรษฐกิจมีความเข้มแข็งและแข่งขันได้
4. ทูทางธรรมชาติและคุณภาพสิ่งแวดล้อมสามารถสนับสนุนการเติบโตที่เป็นมิตรกับสิ่งแวดล้อม มีความมั่นคงทางอาหาร พลังงาน และน้ำ
5. มีความมั่นคงในเอกราชและอธิปไตย สังคมปลอดภัย สามัคคี สร้างภาพลักษณ์ดี และเพิ่มความเชื่อมั่นของนานาชาติต่อประเทศไทย
6. มีระบบบริหารจัดการภาครัฐที่มีประสิทธิภาพ โปร่งใส ตรวจสอบได้ กระจายอำนาจและมีส่วนร่วมจาก

ประชาชน

ยุทธศาสตร์การพัฒนาประเทศ

ยุทธศาสตร์การพัฒนาประเทศ	กรอบแนวทางการพัฒนา
ยุทธศาสตร์ที่ 1 การเสริมสร้างและพัฒนา ศักยภาพทุนมนุษย์	<ol style="list-style-type: none"> (1) ปรับเปลี่ยนค่านิยมคนไทยให้มีคุณธรรม จริยธรรม มีวินัย จิตสาธารณะ และพฤติกรรมที่พึงประสงค์ (2) พัฒนาศักยภาพคนให้มีทักษะความรู้และสามารถในการดำรงชีวิตอย่างคุณค่า (3) ยกระดับคุณภาพทางการศึกษาและการเรียนรู้ตลอดชีวิต (4) ลดปัจจัยเสี่ยงด้านสุขภาพ และให้ทุกภาคส่วนคำนึงถึงผลกระทบต่อสุขภาพ (5) เพิ่มประสิทธิภาพการบริหารจัดการระบบสุขภาพรัฐ และปรับระบบเงินการคลังด้านสุขภาพ (6) พัฒนาระบบการดูแลและสภาพแวดล้อมที่เหมาะสมกับสังคมสูงวัย (7) ผลักดันให้สถาบันทางสังคมมีส่วนร่วมพัฒนาประเทศอย่างเข้มแข็ง
ยุทธศาสตร์ที่ 2 การสร้างความเป็นธรรมและลดความเหลื่อมล้ำในสังคม	<ol style="list-style-type: none"> (1) เพิ่มโอกาสให้กลุ่มเป้าหมายประชากร ร้อยละ 40 ที่มีรายได้ต่ำสุดให้สามารถเข้าถึงบริการที่มีคุณภาพของรัฐ และมีอาชีพ (2) กระจายการให้บริการภาครัฐทั้งด้านการศึกษา สาธารณสุขและสวัสดิการที่มีคุณภาพให้ครอบคลุมและทั่วถึง (3) เสริมสร้างศักยภาพชุมชน การพัฒนาเศรษฐกิจชุมชน และการสร้างความเข้มแข็งการเงินฐานราก ตามหลักปรัชญาของเศรษฐกิจพอเพียง เพื่อให้ชุมชนสามารถพึ่งพาตนเองได้ มีสิทธิในการจัดการทุน ที่ดิน และทรัพยากรภายในชุมชน
ยุทธศาสตร์ที่ 3 การสร้างความเข้มแข็งทางเศรษฐกิจและแข่งขันได้อย่างยั่งยืน	<ol style="list-style-type: none"> (1) การบริหารจัดการเศรษฐกิจส่วนร่วม โดยมีแนวทางการพัฒนาดังนี้ <ul style="list-style-type: none"> - การพัฒนาด้านการคลัง - การพัฒนาภาคการเงิน - การพัฒนานวัตกรรมทางการเงินรูปแบบใหม่ ๆ - เพิ่มประสิทธิภาพและเสถียรภาพของสถาบันการเงินเฉพาะกิจ

ต่อ

ยุทธศาสตร์การพัฒนาประเทศ	กรอบแนวทางการพัฒนา
	<p>(2) การเสริมสร้างพัฒนาขีดความสามารถในการแข่งขันของภาคการผลิตและบริการ โดยมีแนวทางการพัฒนาดังนี้</p> <ul style="list-style-type: none"> - การพัฒนาภาคการเกษตร - การพัฒนาภาคอุตสาหกรรม - การพัฒนาภาคบริการและการท่องเที่ยว - การพัฒนาภาคการค้าและการลงทุน
<p>ยุทธศาสตร์ที่ 4 การเติบโตที่เป็นมิตรกับสิ่งแวดล้อมเพื่อการพัฒนาอย่างยั่งยืน</p>	<ol style="list-style-type: none"> (1) การรักษาฟื้นฟูทรัพยากรธรรมชาติ สร้างสมดุลของการอนุรักษ์และใช้ประโยชน์อย่างยั่งยืนและเป็นธรรม (2) เพิ่มประสิทธิภาพการบริหารจัดการทรัพยากรน้ำ เพื่อให้เกิดความมั่นคง สมดุล และยั่งยืน (3) แก้ไขปัญหาวิกฤตสิ่งแวดล้อม (4) ส่งเสริมการผลิตและการบริโภคที่เป็นมิตรกับสิ่งแวดล้อม (5) สนับสนุนลดการปล่อยก๊าซเรือนกระจก และเพิ่มขีดความสามารถในการปรับตัว ต่อการเปลี่ยนแปลงสภาพภูมิอากาศ (6) บริหารจัดการเพื่อลดความเสี่ยงด้านภัยพิบัติ (7) พัฒนาระบบการบริหารจัดการและกลไก แก้ไขปัญหาความขัดแย้งด้านทรัพยากรธรรมชาติและสิ่งแวดล้อม (8) การพัฒนาความร่วมมือด้านสิ่งแวดล้อมระหว่างประเทศ
<p>ยุทธศาสตร์ที่ 5 การเสริมสร้างความมั่นคงแห่งชาติ เพื่อการพัฒนาประเทศสู่ความมั่งคั่งและยั่งยืน</p>	<ol style="list-style-type: none"> (1) การรักษาความมั่นคงภายใน เพื่อให้เกิดความสงบในสังคมและธำรงไว้ซึ่งสถาบันหลักของชาติ (2) การพัฒนาเสริมสร้างศักยภาพการป้องกันประเทศเพื่อเตรียมความพร้อมในการรับมือภัยคุกคามทั้งการทหารและภัยคุกคามอื่น ๆ (3) การส่งเสริมความร่วมมือกับต่างประเทศด้านความมั่นคง เพื่อบูรณาการความร่วมมือมิตรประเทศเพื่อผลประโยชน์ทางเศรษฐกิจ สังคมและการป้องกันภัยคุกคามข้ามชาติ (4) การรักษาความมั่นคง และผลประโยชน์ของชาติทางทะเล เพื่อคงไว้ซึ่งอำนาจอธิปไตยและสิทธิอธิปไตยในเขตทางทะเล (5) การบริหารจัดการความมั่นคงเพื่อการพัฒนา เพื่อให้เกิดความสอดคล้องกันระหว่างแผนงานที่เกี่ยวข้องกับความมั่นคงกับแผนงานการพัฒนาอื่นๆ ภายใต้การมีส่วนร่วมของภาคประชาชน

ต่อ

ยุทธศาสตร์การพัฒนาประเทศ	กรอบแนวทางการพัฒนา
ยุทธศาสตร์ที่ 6 การบริหารจัดการภายในภาครัฐ การป้องกันการทุจริตประพฤติมิชอบและธรรมมาภิบาลในสังคม	<ol style="list-style-type: none"> (1) ปรับปรุงโครงสร้างหน่วยงาน บทบาทภารกิจ และคุณภาพบุคลากรภาครัฐ ให้มีความโปร่งใส ทันสมัย คล่องตัว มีขนาดที่เหมาะสม เกิดความคุ้มค่า (2) ปรับปรุงกระบวนการงบประมาณ และสร้างกลไกในการติดตามตรวจสอบเงิน การคลังภาครัฐ (3) เพิ่มประสิทธิภาพและยกระดับการให้บริการสาธารณะให้ได้มาตรฐานสากล (4) เพิ่มประสิทธิภาพการบริหารจัดการให้แก่องค์กรปกครองส่วนท้องถิ่น (5) ป้องกันและปราบปรามการทุจริต และประพฤติมิชอบ (6) ปฏิรูปกฎหมายและกระบวนการยุติธรรมให้มีความทันสมัย เป็นธรรม และสอดคล้องกับข้อบังคับสากล หรือข้อตกลงระหว่างประเทศ
ยุทธศาสตร์ที่ 7 การพัฒนาโครงสร้างพื้นฐาน และระบบโลจิสติกส์	<ol style="list-style-type: none"> (1) การพัฒนาโครงสร้างพื้นฐานด้านขนส่ง <ul style="list-style-type: none"> - พัฒนาระบบขนส่งทางราง - พัฒนาระบบขนส่งสาธารณะในเขตเมือง - พัฒนาโครงข่ายทางถนน - พัฒนาระบบขนส่งทางอากาศ - พัฒนาขนส่งทางน้ำ (2) การสนับสนุนการพัฒนาระบบขนส่ง (3) การพัฒนาระบบโลจิสติกส์ (4) การพัฒนาด้านพลังงาน (5) การพัฒนาด้านเศรษฐกิจดิจิทัล (6) การพัฒนาระบบน้ำประปา
ยุทธศาสตร์ที่ 8 การพัฒนาวิทยาศาสตร์ เทคโนโลยี วิจัยและนวัตกรรม	<ol style="list-style-type: none"> (1) เร่งส่งเสริมการลงทุนวิจัยและพัฒนาและผลักดันสู่การใช้ประโยชน์ในเชิงพาณิชย์และเข้าสังคม (2) พัฒนาผู้ประกอบการให้เป็นผู้ประกอบทางเทคโนโลยี (3) พัฒนาสถานะแวดล้อมของพัฒนาวิทยาศาสตร์ เทคโนโลยี และนวัตกรรม

ต่อ

ยุทธศาสตร์การพัฒนาประเทศ	กรอบแนวทางการพัฒนา
ยุทธศาสตร์ที่ 9 การพัฒนาภาค เมืองและพื้นที่เศรษฐกิจ	<p>(1) การพัฒนาการเพื่อสร้างโอกาสทางเศรษฐกิจให้กระจายอย่างทั่วถึง</p> <ul style="list-style-type: none"> - ภาคเหนือ :พัฒนาให้เป็นฐานเศรษฐกิจสร้างสรรค์มูลค่าสูง - ภาคตะวันออกเฉียงเหนือ : พัฒนาให้หลุดพ้นจากความยากจนสู่เป้าหมายการพึ่งตนเอง - ภาคกลาง : พัฒนาเป็นฐานเศรษฐกิจชั้นนำ - ภาคใต้ : พัฒนาเป็นฐานการสร้างรายได้ที่หลากหลาย
ยุทธศาสตร์ที่ 10 ความร่วมมือระหว่างประเทศเพื่อการพัฒนา	<p>(1) ขยายความร่วมมือทางการค้าและการลงทุนกับมิตรประเทศและแสวงหาตลาดใหม่ สำหรับสินค้าและบริการของไทย</p> <p>(2) พัฒนาความเชื่อมโยงด้านการคมนาคมขนส่ง โลจิสติกส์และโทรคมนาคมในการร่วมมืออนุภาคภายใต้แผนงาน GMS,ACMECS,IMT – GT,BIMSTEC และ JDS และภูมิภาคอาเซียน เพื่ออำนวยความสะดวกและลดต้นทุนด้านโลจิสติกส์</p> <p>(3) พัฒนาและส่งเสริมให้ไทยเป็นรากฐานของการประกอบธุรกิจบริการและการลงทุนที่โดดเด่นในภูมิภาค</p> <p>(4) ส่งเสริมการลงทุนในต่างประเทศ (Outward investment) ของผู้ประกอบการไทย</p> <p>(5) เปิดประตูการค้าและพัฒนาความร่วมมือกับประเทศเพื่อนบ้านในลักษณะหุ้นส่วนทางยุทธศาสตร์ทั้งในระดับอนุภูมิภาค และภูมิภาคที่มีความเสมอภาคกัน</p> <p>(6) สร้างความเป็นหุ้นส่วนการพัฒนาประเทศในอนุภูมิภาคและนานาชาติ</p> <p>(7) เข้าร่วมเป็นภาคีความร่วมมือระหว่างประเทศโดยมีบทบาทที่สร้างสรรค์</p> <p>(8) ส่งเสริมความร่วมมือกับภูมิภาค และนานาชาติในการสร้างความมั่นคง</p> <p>(9) บูรณาการภารกิจด้านความร่วมมือระหว่างประเทศและด้านการต่างประเทศ</p> <p>(10) ส่งเสริมให้เกิดการปรับตัวภายในประเทศที่สำคัญ</p>

1.3.แผนพัฒนาศาสตร์ภาคตะวันออกเฉียงเหนือ (19จังหวัด)

วิสัยทัศน์

“เป็นศูนย์กลางการผลิตสินค้าด้านการเกษตร อุตสาหกรรม และบริการโดยใช้นวัตกรรม สร้างสรรค์ ที่เชื่อมโยงความต้องการของตลาดภายในและต่างประเทศ

พันธกิจ

1. เสริมสร้างความร่วมมือด้านการผลิต การค้า การลงทุน และการบริการ ทั้งในและนอกอาเซียน
2. พัฒนาขีดความสามารถการผลิตสินค้าและบริการ โดยใช้นวัตกรรม เพื่อยกระดับมาตรฐานให้ตรงกับความต้องการของตลาดและสามารถแข่งขันได้ทั้งในและต่างประเทศ
3. ส่งเสริมการมีส่วนร่วมเพื่อพัฒนาเศรษฐกิจตามแนวทางของประชารัฐ
4. พัฒนาโครงสร้างพื้นฐานเพื่อเชื่อมโยงความสามารถในการแข่งขันทั้งในและต่างประเทศ
5. ส่งเสริมให้ประชาชนเป็นนักการค้า (Trading Nation)
6. เสริมสร้างเครือข่ายความร่วมมือในภาคตะวันออกเฉียงเหนือเพื่อเป็นศูนย์กลางการผลิต การค้า การลงทุน

เป้าประสงค์

1. เพื่อยกระดับขีดความสามารถในการแข่งขันของผู้ประกอบการในการผลิตสินค้าและบริการ
2. เพื่อเพิ่มมูลค่าผลิตภัณฑ์มวลรวมของภาคตะวันออกเฉียงเหนือ เฉลี่ยร้อยละ 5 ต่อปี
3. เพื่อรักษาสินแวดล้อมให้สอดคล้องกับการพัฒนาโดยเพิ่มพื้นที่ป่าไม้ให้ได้ร้อยละ 40 ของพื้นที่ภาค

1.ยุทธศาสตร์ด้านการเกษตร

- ยุทธศาสตร์ที่ 1 การบริหารจัดการน้ำเพื่อการผลิตการเกษตร
- ยุทธศาสตร์ที่ 2 การพัฒนาที่ดินเพื่อการผลิตการเกษตร
- ยุทธศาสตร์ที่ 3 การใช้หลักความพอเพียงประยุกต์กับการผลิตการเกษตร
- ยุทธศาสตร์ที่ 4 การยกระดับการแปรรูปข้าวหอมมะลิ
- ยุทธศาสตร์ที่ 5 การยกระดับการแปรรูปข้าวเหนียว
- ยุทธศาสตร์ที่ 6 การขับเคลื่อนขีดความสามารถเพื่อเพิ่มผลิตภาพการเกษตรในพื้นที่ลุ่มน้ำที่มีศักยภาพ
- ยุทธศาสตร์ที่ 7 การยกระดับการผลิตอ้อย
- ยุทธศาสตร์ที่ 8 การยกระดับการผลิตมันสำปะหลัง
- ยุทธศาสตร์ที่ 9 การแปรรูปยางพารา
- ยุทธศาสตร์ที่ 10 การผลิตโคเนื้อ
- ยุทธศาสตร์ที่ 11 การผลิตโคนม และผลิตภัณฑ์นม
- ยุทธศาสตร์ที่ 12 การส่งเสริมสมรรถนะและเสริมสร้างศักยภาพของเกษตรกร และกลุ่มสถาบัน

เกษตรกร

ยุทธศาสตร์ที่ 13 การใช้นวัตกรรมเพื่อการพัฒนาการแปรรูป และการตลาด เพื่อสร้างความแตกต่างของผลิตภัณฑ์

2. ยุทธศาสตร์ด้านอุตสาหกรรม

- ยุทธศาสตร์ที่ 1 การพัฒนาขีดความสามารถของผู้ประกอบอุตสาหกรรมด้านการผลิตตามความต้องการของตลาดด้วยนวัตกรรม
- ยุทธศาสตร์ที่ 2 การแปรรูปอาหารและการเกษตรอุตสาหกรรมด้วยความต้องการของตลาด
- ยุทธศาสตร์ที่ 3 การพัฒนาอุตสาหกรรมเกษตรและเทคโนโลยีชีวภาพด้วยนวัตกรรม
- ยุทธศาสตร์ที่ 4 การผลิตสินค้าที่มีอัตลักษณ์ท้องถิ่นเชื่อมโยงการท่องเที่ยว

3. ยุทธศาสตร์ด้านการค้าและบริการ

- ยุทธศาสตร์ที่ 1 อุตสาหกรรมการท่องเที่ยวชุมชน
- ยุทธศาสตร์ที่ 2 การท่องเที่ยวเชิงประวัติศาสตร์ วัฒนธรรม และวิถีชีวิต
- ยุทธศาสตร์ที่ 3 การค้า การค้าชายแดน และการลงทุน
- ยุทธศาสตร์ที่ 4 การพัฒนาโครงสร้างพื้นฐานและการคมนาคมขนส่งให้มีประสิทธิภาพ
- ยุทธศาสตร์ที่ 5 สร้างสมดุลด้านทรัพยากรธรรมชาติและสิ่งแวดล้อม
- ยุทธศาสตร์ที่ 6 การยกระดับเมืองเศรษฐกิจเป็นมหานคร

อ้างอิง <http://readgur.com/doc/1955606/> แนวทางการจัดทำและปรับแผน ฯ ภาครัฐ ธนาดิเรก, ph.D.

31 สิงหาคม 2559

1.4 แผนพัฒนากลุ่มจังหวัดภาคตะวันออกเฉียงเหนือตอนล่าง ๒

(อุบลราชธานี ศรีสะเกษ ยโสธร อำนาจเจริญ) พ.ศ. ๒๕๖๑ – ๒๕๖๕

ชื่อกลุ่ม ราชธานี เจริญศรี โสธร

วิสัยทัศน์ “ ข้าวหอมมะลิเป็นเลิศ การท่องเที่ยวการค้าชายแดนได้มาตรฐานสากล ”

พันธกิจ

1. พัฒนาคุณภาพการผลิตมาตรฐาน GPA และเพิ่มมูลค่าผลิตภัณฑ์ เพิ่มช่องทางการตลาดข้าวหอมมะลิที่ดี
2. พัฒนาและพัฒนาแหล่งท่องเที่ยว ให้มีศักยภาพ และพัฒนาทักษะบุคลากร ส่งเสริมการประชาสัมพันธ์และการตลาดให้มีประสิทธิภาพ
3. เสริมสร้างความเข้มแข็งเครือข่ายวิสาหกิจชุมชน ผู้ประกอบการเครือข่ายพันธมิตรธุรกิจการค้าชายแดน ทั้ง ด้านการบริหารจัดการ และพัฒนาโลจิสติกส์เชื่อมโยงภูมิภาคอาเซียน

เป้าประสงค์รวม

1. เพิ่มผลผลิตให้ได้ตามมาตรฐาน และสร้างมูลค่าผลิตภัณฑ์ด้วยการแปรรูป เพิ่มช่องทางการตลาดทั้งในและต่างประเทศ ข้าวหอมมะลิคุณภาพดี
2. พัฒนาคุณภาพแหล่งท่องเที่ยวที่มีศักยภาพให้ได้มาตรฐานและเสริมสร้างการบริหารจัดการมีส่วนร่วมขององค์กรปกครองส่วนท้องถิ่น และชุมชนในแหล่งท่องเที่ยว
3. สร้างเครือข่ายการค้ากลุ่มจังหวัดเพื่อเพิ่มมูลค่าการค้าชายแดนด้วยระบบโลจิสติกส์ (Logistics) ที่มีประสิทธิภาพ

ยุทธศาสตร์การพัฒนากลุ่มจังหวัดภาคตะวันออกเฉียงเหนือตอนล่าง

ยุทธศาสตร์การพัฒนากลุ่มจังหวัดภาคตะวันออกเฉียงเหนือตอนล่าง	กรอบแนวทางการพัฒนา
ยุทธศาสตร์ที่ 1 พัฒนาคุณภาพและเพิ่มมูลค่าข้าวหอมมะลิสู่ความต้องการของตลาด	(๑) พัฒนาประสิทธิภาพกระบวนการผลิตข้าวหอมมะลิให้ได้คุณภาพตามมาตรฐาน (๒) ส่งเสริมเครือข่ายผู้ผลิต ผู้ประกอบการแปรรูปและผลิตภัณฑ์ข้าวหอมมะลิคุณภาพดี (๓) เพิ่มช่องทางการตลาดข้าวหอมมะลิที่ดี (๔) สร้างและพัฒนาตราสินค้า บรรจุภัณฑ์ ระบบสารสนเทศด้านการผลิตและการตลาด
ยุทธศาสตร์ที่ ๒ พัฒนาคุณภาพการท่องเที่ยวให้ได้ระดับมาตรฐานและยั่งยืน	(๑) พัฒนาแหล่งท่องเที่ยวที่มีศักยภาพในกลุ่มจังหวัดให้มีคุณภาพได้มาตรฐานสากล (๒) เสริมสร้างความเข้มแข็งในการบริหารจัดการและการพัฒนาการท่องเที่ยวอย่างยั่งยืน (๓) สนับสนุนการพัฒนาการบริการและบริหารจัดการของเครือข่ายการท่องเที่ยวที่มีศักยภาพ (๔) ส่งเสริมประชาสัมพันธ์และพัฒนาการตลาดท่องเที่ยวและส่งเสริมการพัฒนาสินค้า ผลิตภัณฑ์ชุมชนเพื่อการท่องเที่ยว

ต่อ

ยุทธศาสตร์การพัฒนากลุ่มจังหวัด ภาคตะวันออกเฉียงเหนือตอนล่าง	กรอบแนวทางการพัฒนา
ยุทธศาสตร์ที่ ๓ พัฒนาระบบสนับสนุน การบริหารจัดการธุรกิจการค้าและเพิ่ม มูลค่าการค้าชายแดนครบวงจร ละได้ มาตรฐานสากล	<p>(1) เสริมสร้างความเข้มแข็งของเครือข่าย วิชาหกิจชุมชนและ ผู้ประกอบการเศรษฐกิจขนาดกลางและขนาดย่อม</p> <p>(2) เสริมสร้างเครือข่ายพันธมิตรทางการค้า การลงทุนในกลุ่มจังหวัด และประเทศเพื่อนบ้าน</p> <p>(3) การศึกษาวิจัยและการพัฒนาระบบผลิตและส่งมอบ (Logistics) เพื่อสนับสนุนการค้า</p>

1.5 แผนพัฒนาจังหวัดศรีสะเกษ (พ.ศ. 2561- 2565) (ฉบับทบทวน พ.ศ.2564) จังหวัดศรีสะเกษ วิสัยทัศน์

“ดินแดนเกษตรปลอดภัย การค้าและการท่องเที่ยวครบวงจร”

พันธกิจ

1. ส่งเสริมการผลิตสินค้าเกษตร และการแปรรูปสินค้าการเกษตรด้วยเทคโนโลยีและนวัตกรรม
2. ส่งเสริมการค้าการลงทุนโดยการสร้างโอกาส และสนับสนุนให้เกิดการพัฒนาการท่องเที่ยวที่ครบวงจร และส่งเสริมเมืองกีฬา(sport city)
3. ยกระดับโครงสร้างพื้นฐานทางสังคม พัฒนาคนให้มีคุณภาพ ส่งเสริมประเพณีและภูมิปัญญาท้องถิ่น
4. สร้างความสมดุล ความหลากหลาย และความมั่นคงของฐานทรัพยากรธรรมชาติและสิ่งแวดล้อม และพลังงานทางเลือก
5. เสริมสร้างความมั่นคงตามแนวชายแดน และความสงบเรียบร้อยของบ้านเมือง และลดความเหลื่อมล้ำทางสังคม ทั้งนี้โดยการบริหารจัดการภาครัฐโดยยึดหลักธรรมาภิบาล

เป้าประสงค์รวม

1. มูลค่าการค้า การลงทุน และหารายได้จากการท่องเที่ยวเพิ่มขึ้นอย่างต่อเนื่อง
2. สินค้าเกษตรปลอดภัยและได้มาตรฐาน
3. คุณภาพชีวิตที่ดีขึ้น ภายใต้การรักษาขนบธรรมเนียมประเพณีที่ดีงาม
4. สิ่งแวดล้อมเหมาะสมและมีความยั่งยืน
5. สังคมมีความเป็นระเบียบเรียบร้อยและมีความมั่นคง
6. ทุกภาคส่วนมีส่วนร่วมในการพัฒนาจังหวัด ภายใต้การบริหารจัดการภาครัฐและธรรมาภิบาล

ยุทธศาสตร์การพัฒนาจังหวัดศรีสะเกษ

ยุทธศาสตร์การพัฒนาจังหวัดศรีสะเกษ	กรอบแนวทางการพัฒนา
ยุทธศาสตร์ที่ 1 พัฒนาโครงสร้างพื้นฐานและการยกระดับเศรษฐกิจให้พึ่งตนเองและแข่งขันได้	<ol style="list-style-type: none"> (1) สร้างโอกาส เพิ่มรายได้ กลุ่มเกษตรปลอดภัยและเกษตรอินทรีย์ (2) พัฒนาโครงสร้างพื้นฐาน (3) พัฒนาการตลาด การค้า การลงทุน การขนส่งสินค้า และการส่งออก (4) ส่งเสริมการท่องเที่ยวครบวงจร (5) ลดต้นทุนการผลิตภาคการเกษตร (6) ส่งเสริมการผลิต และบริหารการจัดการต่อเนื่องเพื่อการจำหน่ายที่ได้มาตรฐานและมีคุณภาพ
ยุทธศาสตร์ที่ 2 การเสริมสร้างภูมิคุ้มกันทางสังคมและคุณภาพชีวิตที่ดี	<ol style="list-style-type: none"> (1) ส่งเสริมการเรียนรู้ อุนุรักษ์วัฒนธรรม ประเพณีและโบราณศาสนา (2) เพิ่มโอกาสทางการศึกษาอย่างทั่วถึงและยกระดับการศึกษาให้มีคุณภาพ (3) สนับสนุนการน้อมนำหลักปรัชญาเศรษฐกิจพอเพียงไปใช้ในการดำรงชีวิต

ต่อ

ยุทธศาสตร์การพัฒนาจังหวัดศรีสะเกษ	กรอบแนวทางการพัฒนา
	(4)พัฒนาคุณภาพชีวิต ระบบสาธารณสุขภาค ปัจจัยพื้นฐานทางสังคมและระบบบริการสุขภาพให้มีมาตรฐาน (5)พัฒนาทรัพยากรมนุษย์ และศักยภาพแรงงานที่มีคุณภาพ
ยุทธศาสตร์ที่ 3 การเสริมสร้างความสมดุลด้านทรัพยากรธรรมชาติและสิ่งแวดล้อม	(1)สนับสนุน ฟื้นฟู อนุรักษ์ทรัพยากรธรรมชาติและสิ่งแวดล้อม รวมทั้งใช้ประโยชน์ความหลากหลายทางชีวภาพ (2)พัฒนาระบบบริหารจัดการขยะ และพลังงานทางเลือก (3)เพิ่มประสิทธิภาพการบริหารจัดการน้ำ
ยุทธศาสตร์ที่ 4 การเสริมสร้างความมั่นคงและการรักษาความสงบเรียบร้อย	(1)เสริมสร้างความสงบเรียบร้อยและความปลอดภัยในชีวิตและทรัพย์สิน (2)เสริมสร้างความปรองดองสมานฉันท์ (3)พัฒนาศักยภาพเพื่อก้าวสู่ประชาคมโลก
ยุทธศาสตร์ที่ 5 การบริหารจัดการในภาครัฐและธรรมาภิบาล	(1)พัฒนาระบบป้องกันและปราบปรามการทุจริตและประพฤติมิชอบ (2)พัฒนาศักยภาพบุคลากรอย่างต่อเนื่อง (3)พัฒนาระบบสารสนเทศ และส่งเสริมการใช้ประโยชน์จากวิทยาศาสตร์ เทคโนโลยีการวิจัย และนวัตกรรม

1.6 กรอบยุทธศาสตร์การพัฒนาขององค์กรปกครองส่วนท้องถิ่นในเขตจังหวัดศรีสะเกษ (พ.ศ.2566-2570)

วิสัยทัศน์องค์กรปกครองส่วนท้องถิ่นในเขตจังหวัด

“ศรีสะเกษเมืองน่าอยู่ สู่เมืองท่องเที่ยวและกีฬา สร้างคุณค่าด้วยเกษตรปลอดภัย ใส่ใจทรัพยากรธรรมชาติและสิ่งแวดล้อม”

พันธกิจองค์กรปกครองส่วนท้องถิ่นในเขตจังหวัด

1. สร้างเสริมคุณภาพชีวิตประชาชนในทุกมิติ
2. พัฒนา ส่งเสริม ชีตความสามารถด้านการท่องเที่ยวและการกีฬาครบวงจร
3. ยกระดับผลผลิตสินค้า การเกษตรปลอดภัย
4. พัฒนา ส่งเสริม อนุรักษ์ และฟื้นฟู ทรัพยากรธรรมชาติและสิ่งแวดล้อม
5. พัฒนาและยกระดับโครงสร้างพื้นฐานให้เชื่อมโยงกับการพัฒนาทุกมิติ

เป้าประสงค์องค์กรปกครองส่วนท้องถิ่นในเขตจังหวัด

1. ประชาชนมีคุณภาพชีวิตที่ดีอยู่ในสภาพแวดล้อมที่เหมาะสมและความปลอดภัยในชีวิตและทรัพย์สิน
2. มูลค่าการค้าการลงทุนและรายได้จากการท่องเที่ยวเพิ่มขึ้น
3. ผลสัมฤทธิ์ทางการศึกษาและการกีฬาเพิ่มสูงขึ้น
4. ผลผลิตด้านการเกษตรที่ได้มาตรฐานและปลอดภัยเพิ่มขึ้น

ประเด็นยุทธศาสตร์การพัฒนาองค์กรปกครองส่วนท้องถิ่นในเขตจังหวัดศรีสะเกษ ประกอบด้วย 5 ด้าน ดังนี้
ยุทธศาสตร์ที่ 1 การเสริมสร้างเศรษฐกิจฐานรากให้พึ่งตนเองและแข่งขันได้

เป้าประสงค์

1. ประชาชนมีอาชีพและรายได้เพิ่มขึ้น
2. ศักยภาพการผลิตสินค้าและบริการเพิ่มขึ้น

กลยุทธ์

1. ส่งเสริมการดำเนินชีวิตตามแนวปรัชญาเศรษฐกิจพอเพียง
2. ส่งเสริมการค้า การลงทุน และการท่องเที่ยว
3. ส่งเสริมการเพิ่มและขยายโอกาสการมีงานทำทั้งในและนอกระบบ
4. พัฒนาคุณภาพสินค้าและบริการ

ตัวชี้วัด

1. จำนวนครัวเรือนยากจนเป้าหมายที่มีรายได้ต่ำกว่าเกณฑ์ จปฐได้รับการส่งเสริมการดำเนินชีวิตตามแนวทางปรัชญาเศรษฐกิจพอเพียง
2. จำนวนหมู่บ้านที่มีรายได้เพิ่มขึ้น
3. ร้อยละของชุมชนที่ได้รับการส่งเสริม/สนับสนุนการปรับแผนชุมชนด้วยกระบวนการมีส่วนร่วมตามแนวทางปรัชญาเศรษฐกิจพอเพียง
4. จำนวนหมู่บ้านเศรษฐกิจพอเพียงต้นแบบ

5. จำนวนแหล่งเรียนรู้เพิ่มขึ้น
6. ร้อยละที่เพิ่มขึ้นของมูลค่าการค้าชายแดน
7. ร้อยละที่เพิ่มขึ้นของมูลค่าการจำหน่ายผลิตภัณฑ์ OTOP
8. ร้อยละของจำนวนแหล่งท่องเที่ยวที่ได้รับการเผยแพร่ประชาสัมพันธ์
9. ร้อยละที่เพิ่มขึ้นของรายได้ที่เกิดจากการท่องเที่ยว
10. มีศูนย์ข้อมูลการค้าการลงทุนและการท่องเที่ยว

ยุทธศาสตร์ที่ 2 การเสริมสร้างสังคมที่เข้มแข็งและการพัฒนาคุณภาพชีวิตที่ดี

เป้าประสงค์

1. เด็กและเยาวชนได้รับการศึกษาเรียนรู้อย่างทั่วถึงและมีคุณภาพ
2. ประชาชนมีสุขภาพ และคุณภาพชีวิตที่ดี มีภูมิคุ้มกันทางสังคมที่เข้มแข็งพึ่งพาตนเองได้ ตามหลักปรัชญาเศรษฐกิจพอเพียง
3. ความเป็นเลิศทางด้านการศึกษา

กลยุทธ์

1. เพิ่มโอกาสทางการศึกษาแก่ประชากรในวัยเรียนอย่างทั่วถึงและมีคุณภาพ
2. การรักษาสืบทอดวัฒนธรรมประเพณีและภูมิปัญญาท้องถิ่น
3. ส่งเสริมประชาชนให้มีสุขภาพอนามัยที่ดี พึ่งตนเองได้
4. สร้างค่านิยม จิตสำนึกและพัฒนาศีลธรรม คุณธรรม จริยธรรม ของเด็กและเยาวชน

และประชาชน

5. เสริมสร้างความเข้มแข็งแก่สถาบันครอบครัวใหม่ภูมิคุ้มกันจากอบายมุข สิ่งเสพติด และปัญหาทางสังคมอื่น ๆ
6. สนับสนุนและส่งเสริมสวัสดิการให้แก่กลุ่มผู้ด้อยโอกาส
7. การบูรณาการการศึกษา ศาสนา วัฒนธรรม กีฬา สาธารณสุข และแรงงานอย่างองค์รวม
8. ส่งเสริมเยาวชนและประชาชนให้เป็นเลิศด้านการศึกษาสู่การอาชีพ

ตัวชี้วัด

1. ร้อยละของการศึกษาภาคบังคับ
2. ร้อยละของการศึกษาต่อ ม.ปลาย , สายอาชีพ
3. ร้อยละของผลสัมฤทธิ์ทางการศึกษาสูงกว่าค่าฐาน
5. ร้อยละของสถานศึกษาที่ผ่านการรับรองมาตรฐาน (สมศ.)
6. ร้อยละของสถานศึกษาที่มีการบริหารจัดการที่เข้มแข็ง
7. จำนวนภูมิปัญญาท้องถิ่นที่ได้รับการเผยแพร่และประชาสัมพันธ์ที่เพิ่มขึ้น
8. ร้อยละที่เพิ่มขึ้นของทุนทางวัฒนธรรมท้องถิ่นมาสร้างมูลค่าเพิ่มทางเศรษฐกิจ
9. ร้อยละที่เพิ่มขึ้นของแหล่งเรียนรู้ทางวัฒนธรรม
10. อัตราป่วยโรคไข้เลือดออก (เป้าหมายไม่เกิน ๘๔ ต่อแสนประชากร)
11. ร้อยละของอัตราการป่วยตายด้วยโรคไข้เลือดออก
12. จำนวนเด็ก เยาวชน นักเรียน นักศึกษา และประชาชนที่เข้ารับการอบรมศีลธรรม คุณธรรม และจริยธรรม
13. จำนวนเด็ก เยาวชน นักเรียน นักศึกษา และประชาชนที่เข้าร่วมกิจกรรมทางศาสนา

14. ร้อยละของครอบครัวที่มีความเข้มแข็งเพิ่มขึ้น
15. ร้อยละผู้ด้อยโอกาสได้รับสวัสดิการสังคม
16. ร้อยละขององค์กรปกครองส่วนท้องถิ่นที่มีแผนงานด้านสวัสดิการสังคม
17. จำนวนของแรงงานในระบบที่ได้รับความคุ้มครองด้านประกันสังคม
18. จำนวนแผนงาน/โครงการที่มีการบูรณาการการศึกษา ศาสนา วัฒนธรรม กีฬา สาธารณสุขและแรงงานอย่างองค์รวม
19. จำนวนแผนงาน/โครงการการจัดการความรู้ในหน่วยงานการศึกษา ศาสนา วัฒนธรรม กีฬา สาธารณสุข และแรงงาน
20. จำนวนแผนงาน/โครงการกิจกรรมที่ส่งเสริมแนวทางปรัชญาเศรษฐกิจพอเพียงในหน่วยงาน
21. พัฒนานักกีฬาให้เป็นนักกีฬาทีมชาติ
22. มีนักกีฬาไปสู่ความเป็นนักกีฬาอาชีพ
23. มีลำดับของการแข่งขันกีฬาเยาวชนแห่งชาติและกีฬาแห่งชาติ

ยุทธศาสตร์ที่ 3 การพัฒนาโครงสร้างพื้นฐาน ทรพยากรธรรมชาติและสิ่งแวดล้อม

เป้าประสงค์

1. มีโครงสร้างพื้นฐานและทรัพยากรธรรมชาติสิ่งแวดล้อม ที่เอื้อประโยชน์ต่อการดำรงชีวิตและการประกอบอาชีพ

กลยุทธ์

1. พัฒนาและฟื้นฟูแหล่งน้ำอย่างมีประสิทธิภาพ
2. อนุรักษ์ ฟื้นฟู และบริหารจัดการทรัพยากรธรรมชาติเพื่อตอบสนองต่อการพัฒนาอย่างยั่งยืน และแนวทางปรัชญาเศรษฐกิจพอเพียง
3. พัฒนาระบบคมนาคมขนส่ง สาธารณูปโภค และการผังเมือง รวมทั้งพัฒนาเมืองให้ได้มาตรฐานอย่างทั่วถึงและเป็นธรรม

ตัวชี้วัด

1. ร้อยละของปริมาณแหล่งน้ำที่ได้รับการพัฒนาและปรับปรุงเพิ่มขึ้น
2. ร้อยละของถนนเพิ่มขึ้น
3. ร้อยละของถนนที่ได้รับการปรับปรุง
4. ร้อยละขององค์กรปกครองส่วนท้องถิ่นที่ได้รับการส่งเสริมใหม่การพัฒนาเมืองโดยการวางผังเมืองที่มีมาตรฐาน

ยุทธศาสตร์ที่ 4 การเสริมสร้างความมั่นคงและการรักษาความสงบเรียบร้อย

เป้าประสงค์

1. ประชาชนมีความมั่นคงปลอดภัยในชีวิตและทรัพย์สิน
2. มีความสัมพันธ์ที่ดีกับประเทศเพื่อนบ้าน
3. สังคมเกิดความสมานฉันท์ ประชาชนอยู่ดีมีสุข
4. ประชาชนผู้ได้รับภัยพิบัติและผู้อาศัยอยู่ตามแนวชายแดนมีความปลอดภัยในชีวิต และทรัพย์สิน

กลยุทธ์

1. การเสริมสร้างความสงบเรียบร้อยและความปลอดภัยในชีวิตและทรัพย์สิน

2. การส่งเสริมความสัมพันธ์กับประเทศเพื่อนบ้าน
3. การส่งเสริมสำนึกในอุดมการณ์รักชาติและหน้าที่ของพลเมืองไทย เพื่อความสมานฉันท์ของคนในชาติ

ตัวชี้วัด

1. ร้อยละของอุบัติเหตุลดลง
2. จำนวนกิจกรรมที่ส่งเสริมการรักชาติ
3. ร้อยละของหมู่บ้านที่ได้รับผลกระทบภัยพิบัติได้รับการช่วยเหลือรวดเร็วทันตามความต้องการ
4. ร้อยละของจำนวนหมู่บ้านตามแนวชายแดนที่ได้รับผลกระทบจากเหตุความไม่สงบได้รับความช่วยเหลือและแก้ไขปัญหาได้อย่างรวดเร็วทันตามความต้องการ

ยุทธศาสตร์ที่ 5 การพัฒนาการบริหารจัดการภาครัฐที่มีประสิทธิภาพ

เป้าประสงค์

1. ประชาชนมีความพึงพอใจในการรับบริการจากหน่วยงานภาครัฐ

กลยุทธ์

1. การปรับปรุงคุณภาพการให้บริการประชาชน
2. การพัฒนาประสิทธิภาพการบริหารจัดการภาครัฐ

ตัวชี้วัด

1. ร้อยละของการบริการที่สามารถลดขั้นตอนและระยะเวลาให้บริการ
2. ร้อยละของบุคลากรที่มีส่วนร่วมในกิจกรรมการแลกเปลี่ยนเรียนรู้
3. ร้อยละของงานบริการที่ได้จัดทำมาตรฐานหรือคู่มือการให้บริการ
4. ร้อยละของบุคลากรที่ผ่านระดับของขีดสมรรถนะที่ส่วนราชการกำหนด
5. ร้อยละของความครอบคลุม ถูกต้อง และทันสมัยของฐานข้อมูลที่สนับสนุนยุทธศาสตร์
6. ร้อยละของบุคลากรที่ได้รับการพัฒนาขีดสมรรถนะตามแผนพัฒนาบุคลากร
7. ร้อยละเฉลี่ยถ่วงน้ำหนักความสำเร็จของโครงการตามนโยบายการกำกับดูแลองค์กรที่ดี

2.ยุทธศาสตร์ขององค์กรปกครองส่วนท้องถิ่น

2.1 วิสัยทัศน์การพัฒนาท้องถิ่นขององค์การบริหารส่วนตำบลเมืองคง

“ส่งเสริมคุณภาพชีวิตที่ดี มีชุมชนเข้มแข็ง ปลอดภัยเสพติด มีจิตสำนึกทางจริยธรรม
ก้าวหน้าประชาธิปไตย ก้าวไกลการศึกษา การพัฒนาเป็นตำบลน่าอยู่”

2.2 พันธกิจการพัฒนาท้องถิ่น

- 4.2.1. จัดให้มีการพัฒนาชุมชนให้น่าอยู่มีความเข้มแข็งโดยได้รับการบริการสาธารณะโครงสร้างพื้นฐานต่าง ๆ ที่จำเป็นให้ครบทุกด้าน
- 4.2.2. จัดให้มีการส่งเสริมและพัฒนาการศึกษา คุณภาพชีวิต/สุขภาพและการกีฬา
- 4.2.3. จัดให้มีการส่งเสริมการประกอบอาชีพของประชาชนตามแนวทางเศรษฐกิจพอเพียงไปสู่ความยั่งยืน
- 4.2.4. จัดให้มีการส่งเสริมศิลปวัฒนธรรม จารีตประเพณี และภูมิปัญญาท้องถิ่น
- 4.2.5. จัดให้มีการส่งเสริมการบริหารจัดการและการอนุรักษ์ ทรัพยากรธรรมชาติและสิ่งแวดล้อม
- 4.2.6. จัดให้มีการพัฒนาการบริหารจัดการบ้านเมืองที่ดี

2.3 เป้าประสงค์

- 4.3.1. การก่อสร้าง ปรับปรุง บำรุงรักษาถนน สะพาน ท่อระบายน้ำ ขุดลอก, การขยายเขตไฟฟ้า ติดตั้งหลอดและโคมไฟ,เกี่ยวกับน้ำเพื่อการอุปโภค บริโภค และสิ่งก่อสร้างของทางราชการ
- 4.3.2. พัฒนาด้านการศึกษา,ส่งเสริมสวัสดิการต่าง ๆ ,ป้องกันและปราบปรามอบายมุข,ส่งเสริมกิจกรรมเพื่อสุขภาพและช่องทางในการรับรู้ข่าวสารที่ทันสมัยของประชาชนเพิ่มขึ้น
- 4.3.3. การส่งเสริมอาชีพให้กับประชาชนและมีรายได้พอเพียง
- 4.3.4. อนุรักษ์และสืบสานคงไว้ซึ่งศิลปวัฒนธรรม จารีตประเพณี และภูมิปัญญาท้องถิ่นและเผยแพร่ให้มากขึ้น
- 4.3.5. บริหารจัดการทรัพยากรธรรมชาติและสิ่งแวดล้อมให้ดีขึ้นเพื่อการพัฒนาอย่างยั่งยืน
- 4.3.6. กำหนดวิธีการบริหารจัดการองค์กรและการใช้งบประมาณให้โปร่งใสมีประสิทธิภาพและเกิดประโยชน์สูงสุดต่อองค์กรและประชาชน

2.4 ยุทธศาสตร์และแนวทางการพัฒนา

ยุทธศาสตร์การพัฒนา	แนวทางการพัฒนา
1. ยุทธศาสตร์การพัฒนาด้านโครงสร้างพื้นฐาน	<ol style="list-style-type: none"> 1. ด้านสัญจร 2. ด้านการซ่อมแซมและการระบายน้ำ 3. ด้านน้ำเพื่อการอุปโภคและบริโภค 4. ด้านระบบไฟฟ้า 5. ด้านอาคารสถานที่
2. ยุทธศาสตร์ด้านคุณภาพชีวิตและการพัฒนาสังคม	<ol style="list-style-type: none"> 1. ด้านการศึกษา 2. ด้านสาธารณสุข 3. ด้านการกีฬาและป้องกันปราบปรามยาเสพติด 4. ด้านความปลอดภัยในชีวิตและทรัพย์สิน 5. ด้านการสวัสดิการสังคม 6. ด้านการพัฒนาความรู้และการมีส่วนร่วมของ ประชาชน
3. ยุทธศาสตร์การพัฒนาด้านเศรษฐกิจและการท่องเที่ยว	<ol style="list-style-type: none"> 1. ด้านส่งเสริมอาชีพและเพิ่มรายได้ 2. ด้านสถานที่จำหน่ายสินค้า การตลาด และส่งเสริมการท่องเที่ยว
4. ยุทธศาสตร์การพัฒนาด้านศิลปะ วัฒนธรรม ประเพณี และภูมิปัญญาท้องถิ่น	<ol style="list-style-type: none"> 1. ด้านงานรัฐพิธีและวันสำคัญ 2. ด้านศาสนาและประวัติศาสตร์ 3. ด้านศิลปะ วัฒนธรรม ประเพณี
5. ยุทธศาสตร์การพัฒนาด้านการบริหารจัดการและอนุรักษ์ทรัพยากรธรรมชาติและสิ่งแวดล้อม	<ol style="list-style-type: none"> 1. ด้านการพัฒนาแหล่งน้ำ /ป่าไม้ 2. ด้านการบริหารจัดการขยะและความเป็นระเบียบเรียบร้อย 3. ด้านรณรงค์ สร้างจิตสำนึกการรักธรรมชาติและสิ่งแวดล้อม
6. ยุทธศาสตร์การพัฒนาด้านการบริหารจัดการที่ดี	<ol style="list-style-type: none"> 1. ด้านการบริหารงานด้วยความโปร่งใส 2. ด้านการอำนวยความสะดวกให้แก่ประชาชน 3. ด้านการประชาสัมพันธ์ 4. ด้านการบริหารทรัพยากรบุคคล 5. ด้านการบริหารจัดการภายในสำนักงานโดยมุ่งผลสัมฤทธิ์ใน ประสิทธิภาพและประสิทธิผล 6. ด้านนโยบายและการวางแผนแบบบูรณาการ

ยุทธศาสตร์ที่ ๑ ยุทธศาสตร์ด้านการพัฒนาโครงสร้างพื้นฐาน

๑) พันธกิจ ที่ ๑ จัดให้มีการพัฒนาชุมชนให้น่าอยู่มีความเข้มแข็งโดยได้รับการบริการสาธารณะโครงสร้างพื้นฐานต่าง ๆ ที่จำเป็นให้ครบทุกด้าน

๒) เป้าประสงค์ ที่ ๑ เพื่อก่อสร้างและซ่อมบำรุงโครงสร้างพื้นฐานในเขตองค์การบริหารส่วนตำบลให้มีความ สะดวก และมาตรฐาน เพื่อสนับสนุนยุทธศาสตร์ด้านอื่น ๆ ให้ประสบความสำเร็จ โดยเฉพาะอย่างยิ่ง ด้านคมนาคมขนส่ง ด้าน ความสงบเรียบร้อย และความสงบสุขของประชาชนและด้านเศรษฐกิจ

๓) เป้าประสงค์/แนวทางการพัฒนาตัวชี้วัด

เป้าประสงค์	แนวทางการพัฒนา	ตัวชี้วัดแนวทางการพัฒนา
เพื่อก่อสร้างและซ่อมบำรุง โครงสร้างพื้นฐานในเขต องค์การบริหารส่วนตำบล ให้มีความสะดวกและ มาตรฐานเพื่อสนับสนุน ยุทธศาสตร์ด้านอื่นๆให้ ประสบความสำเร็จ โดยเฉพาะอย่างยิ่งด้าน คมนาคมขนส่งด้านความ สงบเรียบร้อยและความ สงบสุขของประชาชนและ ด้านเศรษฐกิจ	ก่อสร้างโครงสร้างพื้นฐานให้ประชาชนได้รับการบริการสาธารณะให้ความสะดวก และ รวดเร็วขึ้น โดยเน้นมีมาตรฐานดังนี้	
	1. ก่อสร้างและปรับปรุงบำรุงถนน สะพาน ทางเท้า ท่อระบายน้ำให้เป็นไปด้วยความ สะดวก	1. จำนวนการก่อสร้างและปรับปรุงถนน สะพาน ทางเท้า ท่อระบายน้ำ
	2. ก่อสร้างและปรับปรุงซ่อมแซมและการ ระบายน้ำ	2. จำนวนปริมาณการก่อสร้างและ ปรับปรุงซ่อมแซมคลองระบายน้ำ
	3. ก่อสร้างและปรับปรุงระบบประปา ระบบ น้ำเพื่อการอุปโภค - บริโภค	3. จำนวนปริมาณก่อสร้างระบบประปา ภาชนะเก็บน้ำและพัฒนาแหล่งน้ำ ธรรมชาติ
	4. ก่อสร้างขยายเขตไฟฟ้า ไฟฟ้าเพื่อ การเกษตร และไฟฟ้าส่องสว่าง และโคมไฟ	4. จำนวนปริมาณการขยายเขตไฟฟ้าและ ไฟฟ้าสาธารณะให้ครบทุกครัวเรือน
	5. ก่อสร้าง ซ่อมแซม ระบบอาคารสถานที่	5. จำนวนปริมาณการก่อสร้าง ซ่อมแซม อาคารสถานที่

๔) หน่วยงานที่รับผิดชอบ ส่วยโยธา

๕) ความเชื่อมโยงยุทธศาสตร์

ยุทธศาสตร์จังหวัดยุทธศาสตร์ที่ ๓ การพัฒนาโครงสร้างพื้นฐาน ทรัพยากรธรรมชาติและสิ่งแวดล้อม

ยุทธศาสตร์ที่ ๒ ยุทธศาสตร์การศึกษาและพัฒนาคุณภาพชีวิต

๑) พันธกิจ ที่ ๑ จัดให้มีการส่งเสริมและพัฒนาการศึกษา คุณภาพชีวิต/สุขภาพและการกีฬา

๒) เป้าประสงค์ ที่ ๑ เพื่อเสริมสร้างทักษะของคนภายในชุมชนทั้งทางด้านจิตใจ ด้านสุขภาพอนามัย ด้านสวัสดิการ และสังคม ด้านกีฬา การป้องกันและบรรเทาสาธารณภัย ให้มีคุณภาพและพึ่งพาตนเองได้

๓) เป้าประสงค์/แนวทางการพัฒนาตัวชี้วัด

เป้าประสงค์	แนวทางการพัฒนา	ตัวชี้วัด
เพื่อเสริมสร้างทักษะของคนภายในชุมชนทั้งทางด้านจิตใจ ด้านสุขภาพอนามัย ด้านสวัสดิการและสังคม ด้านกีฬา การป้องกันและบรรเทาสาธารณภัย ให้มีคุณภาพและพึ่งพาตนเองได้	1. การส่งเสริมสวัสดิการด้านการศึกษา	1. จำนวนเยาวชน ประชาชนได้รับการศึกษาอย่างทั่วถึง
	2. การพัฒนาส่งเสริมด้านสาธารณสุข	2. จำนวนชุมชนที่มีความสงบสุขพึ่งพารารณาร่วมกัน
	3. การพัฒนาส่งเสริมงานป้องกันและบรรเทาสาธารณภัยและความปลอดภัยในชีวิตและทรัพย์สิน	3. จำนวนประชาชนที่ได้รับความปลอดภัยในชีวิตและทรัพย์สิน
	4. การพัฒนาเสริมสร้างความเข้มแข็งและการมีส่วนร่วมให้กับชุมชน	4. จำนวนประชาชนผู้มีสุขภาพร่างกายและสุขภาพจิตดี
	5. การส่งเสริมการป้องกันและปราบปรามสิ่งเสพติด	5. จำนวนประชาชนไม่มีผู้ติดยาเสพติด 6. จำนวนประชาชนที่ได้รับการ
	6. การพัฒนาสวัสดิการและสังคมสงเคราะห์	สงเคราะห์และพัฒนาคุณภาพชีวิต

๔) หน่วยงานที่รับผิดชอบ สำนักปลัด/กองการศึกษา

๕) ความเชื่อมโยงยุทธศาสตร์

ยุทธศาสตร์จังหวัดยุทธศาสตร์ที่ ๒ การเสริมสร้างสังคมที่เข้มแข็งและการพัฒนาคุณภาพชีวิตที่ดี

ยุทธศาสตร์ที่ ๓ ยุทธศาสตร์การพัฒนาด้านเศรษฐกิจและการท่องเที่ยว

๑) พันธกิจ ที่ ๑ จัดให้มีการส่งเสริมการประกอบอาชีพของประชาชนตามแนวทางเศรษฐกิจพอเพียงไปสู่ความยั่งยืน

๒) เป้าประสงค์ ที่ ๑ เพื่อสนับสนุนเสริมสร้างความเข้มแข็งของชุมชนทางเศรษฐกิจระดับบุคคล ครอบครัวและชุมชนท้องถิ่น โดยเฉพาะผลิตผลทางการเกษตรอินทรีย์และการแปรรูปสินค้าทางการเกษตร ให้มีความสามารถและทักษะในการพัฒนาฝีมือในการผลิตเพิ่มมูลค่าของสินค้าและสามารถขยายการตลาดไปสู่ตลาดกลาง ซึ่งเป็นไปตามยุทธศาสตร์การพัฒนาเกษตรอินทรีย์ และการแปรรูปสินค้าเกษตร และยุทธศาสตร์สร้างความสามารถในการแข่งขันทางเศรษฐกิจและแก้ไขปัญหาความยากจน

๓) เป้าประสงค์/แนวทางการพัฒนาตัวชี้วัด

เป้าประสงค์	แนวทางการพัฒนา	ตัวชี้วัด
เพื่อสนับสนุนเสริมสร้างความเข้มแข็งของชุมชนทางเศรษฐกิจระดับบุคคล ครอบครัวและชุมชนท้องถิ่น โดยเฉพาะผลิตผลทางการเกษตรอินทรีย์และการแปรรูปสินค้าทางการเกษตร ให้มีความสามารถและทักษะในการพัฒนาฝีมือในการผลิตเพิ่มมูลค่าของสินค้าและสามารถขยายการตลาดไปสู่ตลาดกลาง ซึ่งเป็นไปตามยุทธศาสตร์การพัฒนาเกษตรอินทรีย์ และการแปรรูปสินค้าเกษตร และยุทธศาสตร์สร้างความสามารถในการแข่งขันทางเศรษฐกิจและแก้ไขปัญหาความยากจน	1. เสริมสร้างและเพิ่มทักษะอาชีพของครัวเรือนและกลุ่มอาชีพ	1. จำนวนครัวเรือนและกลุ่มอาชีพที่มีทักษะในการประกอบอาชีพ
	2. ส่งเสริมศักยภาพและขีดความสามารถในการเพิ่มผลผลิตทางการเกษตรอินทรีย์และการแปรรูปสินค้าทางการเกษตรหาสถานที่จำหน่ายสินค้าและการตลาด	2. จำนวนบุคลากรที่มีทักษะในการผลิตผลทางเกษตรอินทรีย์ และจำนวนสถานที่จำหน่ายสินค้าเกษตร
	3. ส่งเสริมแนวทาง”เศรษฐกิจพอเพียง”ตามแนวพระราชดำริ	3. จำนวนผู้เข้าร่วมโครงการตามแนวเศรษฐกิจพอเพียง

๔) หน่วยงานที่รับผิดชอบ สำนักปลัด

๕) ความเชื่อมโยงยุทธศาสตร์

ยุทธศาสตร์จังหวัดยุทธศาสตร์ที่ ๑ การเสริมสร้างเศรษฐกิจฐานรากที่พึ่งตนเองและแข่งขันได้

ยุทธศาสตร์ที่ ๒ ยุทธศาสตร์การพัฒนาด้านการศึกษา ศาสนา วัฒนธรรม และภูมิปัญญาท้องถิ่น

๑) พันธกิจ ที่ ๑ จัดให้มีการส่งเสริมศิลปวัฒนธรรม จารีตประเพณี และภูมิปัญญาท้องถิ่น

๒) เป้าประสงค์ ที่ ๑ เพื่อส่งเสริมและจัดพิธีการและวันสำคัญเพื่อพัฒนา จิตใจ อารมณ์ สังคม สติปัญญา ของประชาชนอย่างเหมาะสมตามตามศักยภาพ ส่งเสริมสนับสนุนการ อนุรักษ์ ศาสนา ศิลปวัฒนธรรม จารีตประเพณี ภูมิปัญญาท้องถิ่น

๓) เป้าประสงค์/แนวทางการพัฒนาตัวชี้วัด

เป้าประสงค์	แนวทางการพัฒนา	ตัวชี้วัด
เพื่อส่งเสริมและจัดพิธีการและวันสำคัญเพื่อพัฒนา จิตใจ อารมณ์ สังคม สติปัญญา ของประชาชนอย่างเหมาะสมตามตามศักยภาพ ส่งเสริมสนับสนุนการอนุรักษ์ ศาสนา ศิลปวัฒนธรรม จารีตประเพณี ภูมิปัญญาท้องถิ่น	1. ส่งเสริมสนับสนุนงานพิธีการและวันสำคัญทางศาสนา	1.จำนวนโครงการที่สนับสนุนงานพิธีการและวันสำคัญทางศาสนา
	2. ส่งเสริมกิจกรรมทางศาสนา และด้านประวัติศาสตร์	2.จำนวนกิจกรรมทางศาสนา และด้านประวัติศาสตร์ที่ได้รับการส่งเสริม
	3. ส่งเสริมกิจกรรมทางประเพณี ศิลปะ วัฒนธรรมอันดีงามภูมิปัญญาท้องถิ่น	3.จำนวนกิจกรรมทางประเพณี ศิลปะ วัฒนธรรมอันดีงามภูมิปัญญาท้องถิ่นที่ได้รับการส่งเสริม

๔) หน่วยงานที่รับผิดชอบ สำนักปลัด/กองการศึกษา

๕) ความเชื่อมโยงยุทธศาสตร์

ยุทธศาสตร์จังหวัดยุทธศาสตร์ที่ ๔ การเสริมสร้างความมั่นคงและการรักษาความสงบเรียบร้อย

ยุทธศาสตร์ที่ ๕ ยุทธศาสตร์การพัฒนาด้านทรัพยากรธรรมชาติและสิ่งแวดล้อม

๑) พันธกิจ ที่ ๑ จัดให้มีการส่งเสริมการบริหารจัดการและการอนุรักษ์ ทรัพยากรธรรมชาติและสิ่งแวดล้อม

๒) เป้าประสงค์ ที่ ๑ เพื่อพัฒนาระบบการจัดการทรัพยากรธรรมชาติและสิ่งแวดล้อมอันพึงปรารถนาร่วมกันไม่ให้มีปัญหาภายในชุมชนซึ่งเป็นไปตามแนวทางยุทธศาสตร์พัฒนา

๓) เป้าประสงค์/แนวทางการพัฒนาตัวชี้วัด

เป้าประสงค์	แนวทางการพัฒนา	ตัวชี้วัด
เพื่อพัฒนาระบบการจัดการ ทรัพยากรธรรมชาติและสิ่งแวดล้อมอันพึง ปรารถนาร่วมกันไม่ให้มีปัญหาภายในชุมชนซึ่ง เป็นไปตามแนวทางยุทธศาสตร์พัฒนา	1. ส่งเสริมกิจกรรมการพัฒนา แหล่งน้ำและการอนุรักษ์ป่าไม้	1. จำนวนของการพัฒนา และ อนุรักษ์ทรัพยากรน้ำและ สิ่งแวดล้อมให้เกิดประโยชน์สูงสุด
	2. ส่งเสริมการบริหารจัดการขยะ สิ่งปฏิกูล และความเป็นระเบียบ เรียบร้อย	2. จำนวนปริมาณขยะมูลฝอยที่ ให้การบริการลดน้อยลง
	3. ส่งเสริมกิจกรรมรณรงค์ สร้าง จิตสำนึกการอนุรักษ์ ทรัพยากรธรรมชาติและ สิ่งแวดล้อม	3. จำนวนปริมาณกิจกรรมการ อนุรักษ์ทรัพยากรธรรมชาติและ สิ่งแวดล้อม

๔) หน่วยงานที่รับผิดชอบ ส่วนโยธา

๕) ความเชื่อมโยงยุทธศาสตร์

ยุทธศาสตร์จังหวัด ยุทธศาสตร์ที่ ๓ การพัฒนาโครงสร้างพื้นฐาน ทรัพยากรธรรมชาติและสิ่งแวดล้อม

ยุทธศาสตร์ที่ ๖ ยุทธศาสตร์การบริหารจัดการบ้านเมืองที่ดี

๑) พันธกิจ ที่ ๑ จัดให้มีการพัฒนาการบริหารจัดการบ้านเมืองที่ดี

๒) เป้าประสงค์ ที่ ๑ เพื่อสนับสนุนประชาชนทุกภาคส่วนให้มีส่วนร่วมในการพัฒนาและตรวจสอบการทำงานของภาครัฐและให้บรรจุแนวทางการดำเนินงานขององค์การบริหารส่วนตำบลเมืองคง ตามยุทธศาสตร์การบริหารราชการให้เป็นไปตามหลักการบริหารจัดการบ้านเมืองที่ดี

๓) เป้าประสงค์/แนวทางการพัฒนาตัวชี้วัด

เป้าประสงค์	แนวทางการพัฒนา	ตัวชี้วัด
เพื่อสนับสนุนประชาชนทุกภาคส่วนให้มีส่วนร่วมในการพัฒนาและตรวจสอบการทำงานของภาครัฐและให้บรรจุแนวทางการดำเนินงานขององค์การบริหารส่วนตำบลเมืองคง ตามยุทธศาสตร์การบริหารราชการให้เป็นไปตามหลักการบริหารจัดการบ้านเมืองที่ดี	1. ส่งเสริมการมีส่วนร่วมของประชาชนและองค์กรทุกภาคส่วนในการบริหารงานด้วยความโปร่งใส	1. จำนวนของประชาชนและองค์กรทุกภาคส่วนในการมีส่วนร่วมในการติดตามตรวจสอบการบริหารงานองค์กร
	2. ส่งเสริมให้มีการอำนวยความสะดวกให้แก่ประชาชน	2. ความพึงพอใจของประชาชนผู้รับบริการ
	3. ส่งเสริมให้มีการประชาสัมพันธ์งานขององค์กรให้ภาคีเครือข่ายรับทราบ	3. จำนวนประชาชนที่ได้รับข้อมูลข่าวสารขององค์กร
	4. ส่งเสริมการเพิ่มศักยภาพของบุคลากรและองค์กรให้มีขีดความสามารถในการพัฒนา	4. จำนวนบุคลากรและอุปกรณ์มีศักยภาพในการบริการประชาชนเพิ่มขึ้น
	5. ส่งเสริมการบริหารจัดการในสำนักงานโดยมุ่งผลสัมฤทธิ์ให้เกิดประสิทธิภาพและประสิทธิผล	5. ความสัมฤทธิ์ผลในการบริหารงานภายในสำนักงานในด้านต่างๆ
	6. ส่งเสริมการพัฒนากระบวนการวางแผนแบบบูรณาการ	6. การมีส่วนร่วมระหว่างองค์กรภาคีเครือข่าย

๔) หน่วยงานที่รับผิดชอบ ส่วยโยธา

๕) ความเชื่อมโยงยุทธศาสตร์

ยุทธศาสตร์จังหวัดยุทธศาสตร์ที่ ๕ การพัฒนาการบริหารจัดการภาครัฐที่มีประสิทธิภาพ

3. การวิเคราะห์เพื่อพัฒนาท้องถิ่น

3.1 การวิเคราะห์กรอบการจัดทำยุทธศาสตร์ขององค์กรปกครองส่วนท้องถิ่น

ผลการวิเคราะห์ศักยภาพเพื่อประเมินสถานภาพ การพัฒนาในปัจจุบันและโอกาสการพัฒนาในอนาคต

จุดแข็ง (Strengths: S)	จุดอ่อน (Weaknesses: W)
<p>1. ระบบการบริหาร</p> <ul style="list-style-type: none"> - มีการจัดโครงสร้างภายในที่เหมาะสมสอดคล้องกับภารกิจ - มีการแบ่งแยก / มอบหมายหน้าที่รับผิดชอบที่ชัดเจน - การบริหารจัดการโดยยึดหลักธรรมาภิบาล - ส่งเสริมการมีส่วนร่วมของประชาชนในรูปแบบประชาคม - พื้นที่การปกครองในองค์การบริหารส่วนตำบลเมืองคง ไม่กว้าง เขตการรับผิดชอบไม่มากทำให้ง่ายแก่การบริหาร <p>2. ระบบข้อมูล</p> <ul style="list-style-type: none"> - มีการจัดเก็บข้อมูลในการดำเนินการ <p>3. อัตรากำลัง (พนักงานส่วนตำบล/ลูกจ้าง)</p> <ul style="list-style-type: none"> - บุคลากรมีความรู้ความสามารถในการปฏิบัติหน้าที่ - ได้รับการฝึกอบรมอย่างต่อเนื่อง - มีการกำหนดแผนอัตรากำลังตามโครงสร้าง <p>4. การเงิน/งบประมาณ</p> <ul style="list-style-type: none"> - การบริหารงบประมาณเป็นไปอย่างมีประสิทธิภาพ <p>5. ศักยภาพของชุมชน</p> <ul style="list-style-type: none"> - ชุมชนมีวัฒนธรรม ประเพณี วิถีชีวิต และภูมิปัญญาท้องถิ่นที่เป็นเอกลักษณ์ของตนเอง - พื้นที่ตำบลเมืองคงเป็นที่ราบลุ่มเหมาะที่จะทำการเกษตรทำนา ทำสวน และ เลี้ยงสัตว์ - มีโรงเรียนประถมศึกษา 1 แห่ง โรงเรียนอาชีวศึกษา 1 แห่ง และมีโรงเรียนมัธยม 1 แห่ง (ในเขต อบต.) สามารถรองรับเด็กนักเรียนได้อย่างเพียงพอ <p>6. ทรัพยากรธรรมชาติและสิ่งแวดล้อม</p> <ul style="list-style-type: none"> - มีแหล่งน้ำธรรมชาติสามารถใช้ประโยชน์ในการเกษตร 	<p>1. ระบบการบริหาร</p> <ul style="list-style-type: none"> - กฎระเบียบข้อบังคับต่าง ๆ มีการปรับปรุงแก้ไขตลอดเวลา ทำให้ศึกษาไม่ทัน ขาดความชัดเจนในการดำเนินงาน - ขาดระบบการจัดการด้านผังเมือง การกำหนดเขตในการก่อสร้างอาคาร - ผู้ปกครองขาดความมั่นใจสถานศึกษาในพื้นที่นำลูกหลานไปศึกษา สถาบันในเมือง - องค์การบริหารส่วนตำบลเมืองคงเป็นองค์กรขนาดกลาง รายได้น้อยงบประมาณมีจำกัด <p>2. ระบบข้อมูล</p> <ul style="list-style-type: none"> - ขาดการนำข้อมูลสารสนเทศไปประยุกต์ใช้ <p>3. อัตรากำลัง (พนักงาน/ลูกจ้าง)</p> <ul style="list-style-type: none"> - ไม่มี <p>4. การเงิน/งบประมาณ</p> <ul style="list-style-type: none"> - งบประมาณไม่เพียงพอต่อการพัฒนาในการขยายตัวจากชนบทเป็นชุมชนเมือง <p>5. ศักยภาพของชุมชน</p> <ul style="list-style-type: none"> - เยาวชนไม่ให้ความสำคัญกับวิถีชีวิต วิถีชีวิต และภูมิปัญญาท้องถิ่นที่เป็นเอกลักษณ์ของตนเอง - สภาพพื้นที่เป็นที่ราบลุ่ม น้ำท่วมถึง ในฤดูฝน และขาดแคลนน้ำในหน้าแล้ง - เด็กและเยาวชนบางส่วนมีพฤติกรรมไม่ศึกษาต่อในระดับสูง <p>6. ทรัพยากรธรรมชาติและสิ่งแวดล้อม</p> <ul style="list-style-type: none"> - ขาดจิตสำนึกในการรับผิดชอบร่วมกันในการอนุรักษ์ทรัพยากรธรรมชาติและสิ่งแวดล้อม - ประชาชนใช้สารเคมีในการประกอบอาชีพเกษตรกรรม

โอกาส (Opportunities: O)

1. พระราชบัญญัติกำหนดแผนและขั้นตอนการกระจายอำนาจให้แก่องค์กรปกครองส่วนท้องถิ่น พ.ศ.2542 กำหนดให้องค์กรปกครองส่วนท้องถิ่น มีอำนาจหน้าที่ ในการจัดระบบบริการสาธารณะเพื่อประโยชน์ของประชาชนในท้องถิ่น โดยที่หน่วยงานราชการส่วนกลางและส่วนภูมิภาคส่งเสริมและสนับสนุนการถ่ายโอนภารกิจให้แก่องค์กรปกครองส่วนท้องถิ่น
2. พระราชกฤษฎีกา ว่าด้วยหลักเกณฑ์และวิธีการบริหารกิจการบ้านเมืองที่ดี พ.ศ.2546 ที่สร้างความตื่นตัว และสร้างแรงขับเคลื่อนกระบวนการเข้ามามีส่วนร่วมภาคประชาชนและภาคบุคลากรผู้ปฏิบัติงานตั้งแต่การร่วมคิดร่วมตัดสินใจ และร่วมปฏิบัติ โดยกำหนดให้เป็นกลไกในการประเมินผลการปฏิบัติงานขององค์กรปกครองส่วนท้องถิ่น
3. รัฐบาลสนับสนุนให้แต่ละท้องถิ่นมีบทบาทในการอนุรักษ์ ฟื้นฟู เผยแพร่ และ ถ่ายทอดวัฒนธรรม ประเพณี และภูมิปัญญาท้องถิ่นมากขึ้น
4. มีกรอบความร่วมมือในการพัฒนาประชาคมอาเซียน ในการพัฒนาทางด้านการเมือง เศรษฐกิจ สังคมและวัฒนธรรม
5. พระราชบัญญัติการศึกษาแห่งชาติ พ.ศ. 2542 สนับสนุนให้มีการจัดการศึกษา ที่สอดคล้องกับความต้องการของประชาชนในท้องถิ่นอย่างเท่าเทียมและทั่วถึง
6. รัฐบาลมีนโยบายและให้ความสำคัญในการป้องกันและแก้ไขปัญหาทรัพยากรธรรมชาติและสิ่งแวดล้อม
7. รัฐบาลมีนโยบายส่งเสริมและสนับสนุน “ โครงการเศรษฐกิจพอเพียง ” ตามแนวพระราชดำริของ พระบาทสมเด็จพระเจ้าอยู่หัว ฯ
8. รัฐบาลมีนโยบายให้ความสำคัญกับการป้องกันและแก้ไขปัญหาเสพติด
9. มีนโยบายและยุทธศาสตร์ของจังหวัดศรีสะเกษ ซึ่งเน้นเป็นประตูการค้าการท่องเที่ยว ส่งเสริมอารยธรรมสี่เผ่า เป็นเลิศด้านกีฬา มีสินค้าเกษตรมาตรฐานและปลอดภัยสู่ครัวโลก” ที่สอดคล้องกับยุทธศาสตร์ตำบล

ปัญหาอุปสรรคหรือข้อจำกัด (Threats : T)

1. สภาพะการทางการเมือง สภาพะการทางเศรษฐกิจในระดับประเทศ ส่งผลต่อการพัฒนาท้องถิ่น
2. สภาพะการทางการเมือง สภาพะการทางเศรษฐกิจ สภาพะการทางสังคมและวัฒนธรรมในระดับประเทศภูมิภาคเอเชียตะวันออกเฉียงใต้ ส่งผลต่อการพัฒนาท้องถิ่น
3. ชุมชนและประชาชนขาดการร่วมมือในการพัฒนาท้องถิ่น
4. งบประมาณในการดำเนินการพัฒนามีจำนวนน้อย ทำให้การพัฒนาดำเนินการได้ช้า
5. ห้วงระยะเวลาในการจัดสรร / เบิกจ่ายเงินอุดหนุนของรัฐบาลล่าช้าไม่แน่นอน
6. ไม่มีพื้นที่สาธารณะที่จะดำเนินการจัดทำสวนสาธารณะและนันทนาการ
7. มีปัญหาแนวทางเขตป่าสงวนกับพื้นที่เกษตรกร
8. ประชาชนมีฐานความรู้และพื้นฐานทางสังคมแตกต่างกัน
9. เกิดขยะในครัวเรือน ร้านค้า ร้านอาหาร ที่มีปริมาณเพิ่มขึ้นทุกวัน ทำให้ไม่สามารถจัดการขยะมูลฝอยได้ทันต่อการก่อให้เกิดขยะ จึงเกิดปัญหามลพิษจากขยะขึ้น เนื่องจากการที่ขยายตัวเมืองเพิ่มขึ้น

3.2 การพัฒนาตามนโยบายของผู้บริหารองค์การบริหารส่วนตำบลเมืองคง

นายกิตติศักดิ์ แซ่จิ่ง ตำแหน่งนายกองค์การบริหารส่วนตำบลเมืองคง

แถลงต่อสภาองค์การบริหารส่วนตำบลเมืองคง เมื่อวันที่ 28 เดือนพฤศจิกายน พ.ศ. 2556

เรียน ท่านประธานสภาองค์การบริหารส่วนตำบลเมืองคง สมาชิกสภาองค์การบริหารส่วนตำบลเมืองคง และผู้เข้าร่วมประชุมทุกท่านตามที่ได้มีการเลือกตั้งสมาชิกสภาท้องถิ่น/ผู้บริหารท้องถิ่น กรณีครบวาระ เมื่อวันที่ 19 ตุลาคม 2556 และต่อมาคณะกรรมการการเลือกตั้งในการประชุมคณะกรรมการการเลือกตั้ง ครั้งที่ 91/2556 ได้ประกาศผลการเลือกตั้งและรับรองผลการเลือกตั้งนายกองค์การบริหารส่วนตำบลเมืองคง โดยกระผมนายกิตติศักดิ์ แซ่จิ่ง ได้รับการเลือกตั้งในครั้งนี้

อาศัยอำนาจตามความแห่งพระราชบัญญัติสภาตำบลและองค์การบริหารส่วนตำบล พ.ศ. 2537 แก้ไขเพิ่มเติม (ฉบับที่ 5) พ.ศ.2552 มาตรา 58 บัญญัติว่า ให้องค์การบริหารส่วนตำบลมีนายกองค์การบริหารส่วนตำบลคนหนึ่ง ซึ่งมาจากการเลือกตั้งโดยตรงจากประชาชนตามกฎหมายว่าด้วยการเลือกตั้งสมาชิกสภาท้องถิ่นหรือผู้บริหารท้องถิ่น ประกอบกับมาตรา 58/5 บัญญัติว่า ก่อนนายกองค์การบริหารส่วนตำบลเข้ารับหน้าที่ ให้ประธานสภาองค์การบริหารส่วนตำบลเรียกประชุมสภาองค์การบริหารส่วนตำบล เพื่อให้นายกองค์การบริหารส่วนตำบลแถลงนโยบายต่อสภาองค์การบริหารส่วนตำบลโดยไม่มีการลงมติ ทั้งนี้ภายในสามสิบวันนับแต่วันประกาศผลการเลือกตั้งนายกองค์การบริหารส่วนตำบล

กระผม นายกิตติศักดิ์ แซ่จิ่ง ได้รับความไว้วางใจจากพี่น้องประชาชนชาวตำบลเมืองคง ให้มาทำหน้าที่นายกองค์การบริหารส่วนตำบลเมืองคง และเป็นผู้แทนของประชาชนตำบลเมืองคง เพื่อกำหนดแนวนโยบายการพัฒนาท้องถิ่นเป็นระยะเวลา 4 ปี จากการที่กระผมได้ลงพื้นที่ ได้พบปะพูดคุยกับภาคประชาชน ทำให้ได้รับทราบปัญหาความเดือดร้อน ความต้องการที่แท้จริง ซึ่งกระผมเองก็จะได้จัดทำงบประมาณขององค์การบริหารส่วนตำบลเมืองคง เพื่อกำหนดแผนการแก้ไขปัญหาความเดือดร้อนของประชาชนอย่างมีประสิทธิภาพ เกิดผลสัมฤทธิ์ โดยจะส่งเสริมการมีส่วนร่วมของประชาชน คือ ร่วมคิด ร่วมพัฒนา ด้วยความโปร่งใส และสามารถตรวจสอบได้ โดยมีวิสัยทัศน์การพัฒนา คือ “ ส่งเสริมคุณภาพชีวิตที่ดี มีชุมชนเข้มแข็ง ปลอดภัยเสถียร มีจิตสำนึกทางจริยธรรม ก้าวนำประชาธิปไตย ก้าวไกลการศึกษา การพัฒนาเป็นตำบลน่าอยู่ ” โดยนำหลักการบริหารบ้านเมืองที่ดี (หลักธรรมาภิบาล) มาใช้ในการพัฒนาตำบลเมืองคง ซึ่งสัญญาประชาคมที่กระผมได้ให้ไว้กับประชาชนในครั้งนี้ นับเป็นภารกิจหน้าที่อันสำคัญอย่างยิ่ง ที่กระผมจะต้องยึดมั่นเพื่อเป็นแนวทางในการบริหารงานให้พี่น้องประชาชนได้รับความพึงพอใจ และมีความเป็นอยู่ที่ดีขึ้นอย่างยั่งยืน

ท่านประธานสภาองค์การบริหารส่วนตำบลเมืองคง สมาชิกสภาองค์การบริหารส่วนตำบลเมืองคง ข้าราชการ พนักงานส่วนตำบล และผู้เข้าร่วมประชุมทุกท่าน สำหรับแนวทางการบริหารงานขององค์การบริหารส่วนตำบลได้ถูกกำหนดขึ้นโดยบทบัญญัติของกฎหมาย การบริหารกิจการบ้านเมืองที่ดีนั้นต้องคำนึงถึงการมีส่วนร่วมของภาคประชาชน นโยบายที่กระผมจะได้แถลงต่อสภาองค์การบริหารส่วนตำบลเมืองคง ในครั้งนี้ ก็จะถือปฏิบัติให้สอดคล้องกับหลักการดังกล่าว โดยกำหนดนโยบายการพัฒนา

5 ด้านไว้ ดังต่อไปนี้

1. นโยบายด้านโครงสร้างพื้นฐาน

องค์การบริหารส่วนตำบลเมืองคง มุ่งมั่นที่จะยกระดับด้านโครงสร้างพื้นฐาน เพื่อเป็นการสนับสนุนการค้าการลงทุน การเกษตรกรรม โดยส่งเสริมสินค้าการเกษตรให้มีมาตรฐานและตอบสนองความต้องการของประชาชนอย่างมีประสิทธิภาพ การอำนวยความสะดวก ความปลอดภัยในชีวิต โดยมีแนวทางปฏิบัติดังนี้

1.1 การขยายเขตไฟฟ้า เพื่อการเกษตรและที่อยู่อาศัย โดยคำนึงถึงสภาพพื้นที่ให้มีความครอบคลุมและทั่วถึงทั้งตำบล

1.2 การก่อสร้างและบำรุงการรักษาทงบก และทางเชื่อมระหว่างหมู่บ้าน โดยการปรับปรุงให้เป็นถนนที่ได้มาตรฐาน ประชาชนสามารถใช้ประโยชน์สัญจรได้ตลอดปี เช่น ดำเนินการปรับปรุงถนนที่รับการถ่ายโอนมาจากหน่วยงาน ต่างๆ หรือถนนที่เชื่อมต่อระหว่างหมู่บ้าน หรือมีลักษณะที่เป็นเครือข่ายหลักในการเชื่อมโยงกับแผนงานโครงการ ให้เป็นถนนคอนกรีตเสริมเหล็ก ถนนลาดยาง ซึ่งจะทำให้การขนส่งสินค้า การเดินทางมีความสะดวกและรวดเร็ว สามารถกระจายความเจริญไปสู่ชุมชน

1.3 การสร้างและการบำรุงรักษาแหล่งน้ำ การชลประทาน โดยจะสร้างแหล่งน้ำเพื่อใช้ในการอุปโภค การบริโภค หรือใช้ในการเกษตรให้ครอบคลุมอย่างทั่วถึง

1.4 การปรับปรุงมาตรฐานการผลิตน้ำประปา และระบบผลิตน้ำประปาให้มีคุณภาพ ตามมาตรฐานของกระทรวงสาธารณสุข สามารถให้บริการประชาชนได้มีน้ำประปาใช้ในการอุปโภค บริโภคอย่างทั่วถึง

1.5 การติดตั้งโคมไฟสาธารณะริมถนน เพื่อให้เกิดความปลอดภัยในชีวิต ร่างกาย และทรัพย์สินของประชาชนในเขตพื้นที่ตำบลเมืองคงให้ครอบคลุมและทั่วถึง

1.6 ก่อสร้างและซ่อมแซมคลองระบายน้ำในหมู่บ้าน และชุมชน

2. นโยบายด้านเศรษฐกิจ

องค์การบริหารส่วนตำบลเมืองคง จะส่งเสริมสนับสนุนและผลักดันให้มีกระบวนการสร้างรายได้ การลดรายจ่ายให้กับประชาชนทุกระดับ โดยจะส่งเสริมและนำแนวทางเศรษฐกิจแบบพอเพียงตามแนวพระราชดำริของพระบาทสมเด็จพระเจ้าอยู่หัวมาสู่การปฏิบัติ

2.1 สนับสนุนส่งเสริมการลงทุนและพาณิชย์กรรม โดยสร้างระบบเศรษฐกิจที่ดีมีความมั่นคง ในเรื่องของรายได้ จัดให้มีศูนย์กลางการจำหน่ายสินค้าผลิตภัณฑ์พื้นบ้าน การลงทุนอุตสาหกรรมในครัวเรือน หรืออุตสาหกรรมขนาดย่อม

2.2 สนับสนุนส่งเสริมการทำเกษตรแบบผสมผสาน เกษตรทางเลือกและเกษตรอินทรีย์รวมทั้งส่งเสริมกระบวนการเรียนรู้ให้แก่เกษตรกร การพัฒนาแหล่งน้ำสำหรับทำการเกษตร การทำนา ทำสวน เป็นต้น

2.3 ส่งเสริมอาชีพและการพัฒนาฝีมือแรงงาน การเพิ่มรายได้ให้กับประชาชน โดยยึดหลักเศรษฐกิจพอเพียงตามแนวทางพระราชดำริของพระบาทสมเด็จพระเจ้าอยู่หัว โดยมี 3 ขั้นตอน คือ

ขั้นตอนที่ 1 ให้แต่ละครอบครัวมีความพอเพียงต่อการบริโภค

ขั้นตอนที่ 2 เน้นเศรษฐกิจหรือธุรกิจชุมชน

ขั้นตอนที่ 3 เชื่อมโยงเครือข่ายชุมชน และการส่งเสริมด้านการตลาด

2.4 ส่งเสริมให้ประชาชนได้นำเอาภูมิปัญญาท้องถิ่นมาใช้ให้เกิดประโยชน์ ในการเพิ่มรายได้ให้แก่ประชาชนในท้องถิ่น

- 2.5 การจัดตั้งหรือจัดสรรงบประมาณในการพัฒนาผลิตภัณฑ์ชุมชน ผลิตภัณฑ์ตำบล (OTOP)
- 2.6 ส่งเสริมการขยายตัวทางเศรษฐกิจเพื่อรองรับประชาคมอาเซียน
- 2.7 ส่งเสริมความเข้มแข็งของกลุ่มอาชีพ กลุ่มสตรี กลุ่มเด็กและเยาวชน พร้อมทั้งผู้สูงอายุ

2.8 ส่งเสริมการรวมกลุ่ม การพัฒนาให้เป็นเครือข่ายองค์กรปกครองส่วนท้องถิ่น ดำเนินงานตามอำนาจหน้าที่ขององค์การบริหารส่วนตำบล

2.9 ส่งเสริมมุ่งเน้นการเรียนรู้และการถ่ายทอดเทคโนโลยีที่เหมาะสมกับพื้นที่ เพื่อยกระดับความรู้ ฝีมือและภูมิปัญญาท้องถิ่นให้สามารถสร้างมูลค่าเพิ่มของผลิตภัณฑ์และส่งเสริมสนับสนุนการรวมกลุ่มการผลิตและการจำหน่าย

3. นโยบายด้านการส่งเสริมสังคม การศึกษา ศาสนา วัฒนธรรม นันทนาการ และการสาธารณสุข

องค์การบริหารส่วนตำบลเมืองคง จะสนับสนุนส่งเสริมให้ประชาชนได้รับโอกาสโดยเท่าเทียมกันในการได้รับการศึกษา การเรียนรู้ และการฝึกอบรมได้ตลอดชีวิตและมีปัญหาเป็นทุนไว้สร้างงานและรายได้ โดยยึดหลักการศึกษ สร้างชาติ สร้างคน และสร้างงาน ดังนี้

3.1 ขยายศักยภาพในแผนงานโครงการขององค์การบริหารส่วนตำบล โดยมุ่งผลสัมฤทธิ์เพื่อการพัฒนาพร้อมยกระดับคุณภาพชีวิต ความเป็นอยู่ของประชาชนชาวตำบลเมืองคงให้ดีขึ้น ในด้านการสังคมสงเคราะห์ให้แก่ เด็ก สตรี คนชรา และผู้ด้อยโอกาส ซึ่งต้องเน้นย้ำเป็นอย่างยิ่ง เช่น **การจัดตั้งกองทุนผู้สูงอายุ ผู้พิการ เป็นต้น**

3.2 การส่งเสริมและอนุรักษ์จารีตประเพณี วัฒนธรรม ให้มีเอกลักษณ์ ที่โดดเด่นของตำบลเมืองคง เช่น การจัดงานประเพณีวันสงกรานต์ ประเพณีการจัดงานพระยาภคตะศิลารำลึก เป็นต้น

3.3 สนับสนุนนโยบายรัฐบาล ในการป้องกัน ปราบปรามและบำบัดรักษาผู้ติดยาเสพติด รวมทั้งจัดให้มีสนามกีฬาที่ได้มาตรฐาน จัดการแข่งขันกีฬาในระดับหมู่บ้านและตำบล เพื่อให้ประชาชนเกิดความสมัครสมานสามัคคี และการทำกิจกรรมต่างๆ ร่วมกัน

3.4 ส่งเสริมและสนับสนุนศิลปวัฒนธรรม ศิลปวัตถุ และโบราณสถาน ให้เป็นแหล่งเรียนรู้และแหล่งรายได้ของประชาชน ส่งเสริมสนับสนุนให้เด็กและเยาวชนได้ศึกษาและเรียนรู้ศาสนาและวัฒนธรรมท้องถิ่นมากขึ้น โดยเฉพาะสมาชิกภายในครอบครัว และนอกจากนี้จะส่งเสริมสนับสนุนและอนุรักษ์ศาสนา ศิลปวัฒนธรรม ขนบธรรมเนียมแบบยั่งยืน

3.5 ส่งเสริมการศึกษาแก่เด็กนักเรียนที่ยากจน หรือผู้ด้อยโอกาส

3.6 สนับสนุนวัสดุ อุปกรณ์ สื่อการเรียนการสอน เพื่อพัฒนาการศึกษาให้แก่โรงเรียนในเขตพื้นที่

3.7 ส่งเสริมและสนับสนุนให้ประชาชนมีความรู้ตระหนักถึงโรคภัยไข้เจ็บต่างๆ รวมทั้งมีความสามารถในการปฐมพยาบาลเบื้องต้นได้ โดยเน้นการป้องกันมากกว่าการรักษา

3.8 เฝ้าระวัง ติดตาม สังเกตการณ์ และแก้ไขปัญหาโรคระบาดที่อาจเกิดขึ้นในตำบลเมืองคง

3.9 ส่งเสริมให้ประชาชนในตำบลเมืองคง มีสุขภาพร่างกายแข็งแรง ส่งเสริมการออกกำลังกาย โดยจัดทำสวนสุขภาพ การจัดหาเครื่องออกกำลังกาย พร้อมเครื่องเล่นเด็ก

3.10 ส่งเสริมให้มีสนามกีฬาในร่มและกลางแจ้ง และสนับสนุนกลุ่มหรือชมรมกีฬาชนิดต่างๆ

3.11 พัฒนาศูนย์พัฒนาเด็กเล็กให้มีมาตรฐาน มีความปลอดภัย เด็กๆในศูนย์มีสุขภาพอนามัยที่ดี การส่งเสริมพัฒนาการของเด็กทั้ง 4 ด้าน คือ ร่างกาย อารมณ์ สังคม และสติปัญญา

3.12 การพัฒนา/ปรับปรุงระบบสาธารณสุขมูลฐาน การสาธารณสุข ให้มีมาตรฐานที่สูงขึ้น

3.13 การส่งเสริมสนับสนุนการพัฒนากระบวนการทางการศึกษาทั้งในระบบ นอกกรอบตามอัธยาศัย และ ดำเนินงานเรื่องการศึกษาให้กับเด็กปฐมวัยอายุระหว่าง 3 - 5 ปี ให้ได้รับการพัฒนาในทุกๆด้าน โดยเฉพาะการพัฒนาวิชาการสู่มาตรฐาน

3.14 ส่งเสริมสนับสนุนให้มีอินเทอร์เน็ตความเร็วสูง เพื่อใช้ในการสืบค้นข้อมูลข่าวสารเพื่อเข้าถึงเครือข่าย ต่างๆในการเรียน การสอน

3.15 ส่งเสริมสนับสนุนการสืบสาน วัฒนธรรม ประเพณี วิถีชุมชนและภูมิปัญญาท้องถิ่น

3.16 ส่งเสริมสนับสนุนกิจกรรมการแข่งขันกีฬาทั้งภายในและภายนอกเพื่อให้เยาวชน ประชาชนได้รับโอกาสใน การเล่นกีฬาอย่างถูกวิธีและการออกกำลังกายอย่างทั่วถึง

3.17 หนุนส่งเสริมกระบวนการสร้างคุณธรรม จริยธรรม การสร้างวินัย และจิตสาธารณะของคนในชุมชน

3.18 พัฒนาองค์ความรู้สู่ชุมชน สร้างชุมชนตำบลเมืองคงให้เป็นสังคมแห่งการเรียนรู้ โดยมุ่งเน้นคนเป็น ศูนย์กลาง

3.19 ส่งเสริมการจัดทำแผนแม่บทชุมชน และแผนปฏิบัติการชุมชน การรวมกลุ่มของ องค์กรชุมชน เพื่อแก้ไข ปัญหาความยากจนและสร้างเครือข่ายการพัฒนาสังคม

3.20 ส่งเสริมสนับสนุนโครงการเสริมสร้างสุขภาพของประชาชนทุกกลุ่มอายุ ให้สวัสดิการแก่คนชราผู้พิการ ผู้ด้อยโอกาส

3.21 ส่งเสริมด้านการอนามัยและการสาธารณสุขของภาคประชาชน โดยผ่านกลุ่มอาสาสมัครสาธารณสุขชุมชน (อ.ส.ม.)

3.22 ส่งเสริมสนับสนุนในมีการควบคุมและป้องกันการแพร่ระบาดของโรคติดต่อต่างๆ

3.23 ส่งเสริมดูแลสุขภาพแม่และลูกตั้งแต่วัยอยู่ในครรภ์ เพื่อให้ทารกมีพัฒนาการทางสมองและมีการเจริญเติบโต ของร่างกายที่สมบูรณ์

3.24 ส่งเสริมและสนับสนุนการพัฒนากระบวนการ การเรียนรู้ จัดตั้งเครือข่ายสาธารณสุข อปพร. อสม.มูลนิธิและองค์กรเอกชนในการช่วยเหลือการกู้ภัยฉุกเฉินผู้ป่วยได้อย่างทันท่วงที

4. นโยบายด้านทรัพยากรธรรมชาติและสิ่งแวดล้อม

องค์การบริหารส่วนตำบลเมืองคง มีนโยบายในการฟื้นฟูสภาพและการป้องกันการเสื่อมโทรม หรือสูญสิ้นไปของ ทรัพยากรธรรมชาติและสิ่งแวดล้อม ดังนี้

4.1 อนุรักษ์ทรัพยากรธรรมชาติและสิ่งแวดล้อม โดยการรณรงค์ให้ประชาชนชาวเห็นคุณค่า และมีจิตสำนึก จัดสร้างศูนย์กำจัดขยะมูลฝอย และสิ่งปฏิกูล การดูแลรักษาและพัฒนาแหล่งน้ำธรรมชาติ หรือที่จัดสร้างขึ้นให้ดี อย่างต่อเนื่อง

4.2 สนับสนุนรณรงค์ให้ประชาชนเห็นคุณค่าและมีจิตสำนึกในการอนุรักษ์และหวงแหนทรัพยากรธรรมชาติและ สิ่งแวดล้อม

4.3 ส่งเสริมสนับสนุนการปรับปรุงภูมิทัศน์ด้านสิ่งแวดล้อมของทรัพยากรธรรมชาติให้คงสภาพ ที่สวยงาม

4.4 ส่งเสริมสนับสนุนโครงการถนนสวย สำนักงานน่าอยู่ และอาคารสาธารณะประโยชน์ตลอดจนโครงการหน้า บ้านหน้ามอง

4.5 ส่งเสริมสนับสนุนการจัดการขยะแบบการมีส่วนร่วมของชุมชนตั้งแต่ต้นทาง กลางทาง และปลายทางอันจะ นำไปสู่การจัดการขยะฐานศูนย์และการพัฒนาแนวทางการแบบ 3 R ดังนี้

Reduce คือ การลดการใช้ การบริโภคทรัพยากรที่ไม่จำเป็นลง

- Reuse** คือ การใช้ทรัพยากรให้คุ้มค่าที่สุด โดยการนำสิ่งของเครื่องใช้มาใช้ซ้ำ
- Recycle** คือ การนำหรือเลือกใช้ทรัพยากรที่สามารถนำกลับมาใช้ใหม่

5. นโยบายด้านการเมืองการบริหาร

องค์การบริหารส่วนตำบลเมืองคง จะยึดหลักธรรมาภิบาล โดยมุ่งผลสัมฤทธิ์ของงานที่เกิดขึ้นเป็นประโยชน์ต่อสังคม ชุมชน และมีแนวนโยบาย ดังนี้

5.1 ส่งเสริมสนับสนุนการปกครองระบอบประชาธิปไตยโดยมุ่งเน้นให้ประชาชนมีส่วนร่วมในทุกๆ ด้าน ได้แก่ การประชาคมหมู่บ้าน โดยการ “ร่วมคิด ร่วมทำ ร่วมปฏิบัติ และร่วมรับผลประโยชน์” เพื่อประชาชนชาวตำบลเมืองคง” ตลอดจนส่งเสริมสนับสนุนปกป้องสถาบันชาติ ศาสนา และพระมหากษัตริย์

5.2 ให้ความร่วมมือและช่วยเหลือ องค์การปกครองส่วนท้องถิ่นหรือหน่วยงานอื่นๆ ทุกแห่งในกรณีมีเหตุจำเป็นเร่งด่วนอันจะก่อให้เกิดความเสียหายอย่างร้ายแรงต่อราษฎรในเขตตำบลเมืองคง

5.3 พัฒนาประสิทธิภาพของการประชาสัมพันธ์ การสร้างภาพลักษณ์ สถาบันองค์การบริหารส่วนตำบลเมืองคง ให้ประชาชนยอมรับและให้ความเชื่อถือ

5.4 ปรับเปลี่ยนกระบวนการ วิธีการปฏิบัติ เช่น งานบริหารงานบุคคลโดยวิธีการบริหารกิจการบ้านเมืองและสังคมที่ดี เพื่อตอบสนองความต้องการของประชาชนด้วยความรวดเร็วและมีประสิทธิภาพ

5.5 เน้นการบริหารราชการแบบเปิด โดยเปิดโอกาสให้ประชาชนเข้ามามีส่วนร่วมในการบริหารกิจการบ้านเมืองมากขึ้น โดยให้ประชาชนเสนอแนะ และแสดงความคิดเห็น ร่วมปฏิบัติงานและตรวจสอบติดตามประเมินผลการปฏิบัติงาน

5.6 สร้างแรงจูงใจและขวัญให้ข้าราชการ ลูกจ้างผู้ปฏิบัติงาน ที่ปฏิบัติงานด้วยความทุ่มเท เสียสละ ผลการปฏิบัติงานดีเด่น และเป็นที่ยอมรับ

5.7 มุ่งเน้นพัฒนาฝึกอบรมให้แก่ผู้บริหาร สมาชิกสภาองค์การบริหารส่วนตำบล ผู้นำชุมชน กรรมการหมู่บ้าน พนักงานส่วนตำบล ตลอดจนพนักงานจ้าง ได้เพิ่มพูนความรู้ ทักษะ และมีประสบการณ์ในการทำงานเพิ่มแนวคิดในการพัฒนาตำบลเมืองคงเพิ่มมากยิ่งขึ้น

5.8 บริหารการคลังอย่างมีประสิทธิภาพและยั่งยืนโดยเฉพาะการรักษาวินัยทางการคลัง โดยยึดระเบียบกฎหมาย ที่เกี่ยวข้อง

5.9 ซ่อมแซม ต่อเติม ปรับปรุง อาคารสำนักงานที่ทำการองค์การบริหารส่วนตำบลเมืองคง รวมทั้งปรับปรุงสภาพภูมิทัศน์ในเขต อบต. เมืองคง ให้ได้มาตรฐานระดับตำบล เพื่อใช้เป็นสถานที่ในการประชุมและการจัดกิจกรรมต่างๆ ของตำบล

5.10 จัดซื้อวัสดุอุปกรณ์ ครุภัณฑ์ ที่มีความจำเป็นต่อการปฏิบัติงานของข้าราชการและเจ้าหน้าที่

5.11 ส่งเสริมการพัฒนาประสิทธิภาพอาสาสมัครป้องกันภัยฝ่ายพลเรือน (อปพร.) ทั้งด้านบุคลากรงบประมาณ วัสดุอุปกรณ์และจัดฝึกอบรมให้ความรู้ความสามารถในการป้องกันสาธารณภัย

5.12 ส่งเสริมการมีส่วนร่วมของประชาชน ตลอดจนประสานงานระหว่างหน่วยงานต่างๆ ทุกภาคส่วนทั้งภาคราชการและภาคประชาชนให้เกิดความรัก ความสามัคคีช่วยกันพัฒนาตำบล

5.13 ส่งเสริมประชาสัมพันธ์ข้อมูลข่าวสารราชการ เอกสารข่าวตำบล วารสารเผยแพร่กิจกรรมให้ประชาชนได้รับทราบ

5.14 การพัฒนาองค์การบริหารส่วนตำบลเมืองคง ให้เป็นองค์กรธรรมาภิบาลที่มีหลักการบริหารจัดการ บ้านเมืองที่ดีและเป็นหน่วยงานบริการสังคมที่ดีมีมาตรฐานด้วยการส่งเสริมสนับสนุนการศึกษาการสร้างกระบวนการ เรียนรู้และการจัดการความรู้เพื่อพัฒนาศักยภาพและยกระดับให้แก่สมาชิกสภาท้องถิ่น ข้าราชการและพนักงาน พร้อมทั้งสร้างเสริมกระบวนการพัฒนาระบบการบริหารสาธารณะที่ดีมีมาตรฐานเพื่อรับรองการให้บริการแต่ละด้านให้เกิด ประโยชน์สูงสุดต่อประชาชน

5.15 ส่งเสริมสนับสนุนกระบวนการมีส่วนร่วมทางการบริหารและการเมืองภายใต้ระบอบประชาธิปไตยโดย พัฒนาระบบกลไกการทำงานในระบบสภาท้องถิ่นสมาชิกสภาท้องถิ่นควบคู่ไปกับการพัฒนาระบบประชาธิปไตยของ ชุมชนและภาคประชาคม

5.16 ส่งเสริมการมีส่วนร่วมของชุมชนในการจัดทำแผนพัฒนา ติดตาม ตรวจสอบการทำงานขององค์กร บริหารส่วนตำบล

5.17 ประสานเพื่อก่อให้เกิดการสร้างเครือข่ายการทำงานทั้งภาครัฐ องค์กรการปกครองส่วนท้องถิ่นในพื้นที่ อำเภอราชไศลและพื้นที่อื่นๆ ส่วนราชการที่เกี่ยวข้องภาคเอกชน องค์กรพัฒนาเอกชน

สำหรับการกำหนดนโยบายการบริหารราชการขององค์กรการบริหารส่วนตำบลเมือง คงกล่าวได้ว่าวางอยู่บน พื้นฐานความเป็นจริงทางด้านเศรษฐกิจ สังคม การเมือง และสถานการณ์ในปัจจุบัน และเพื่อให้สามารถดำเนิน นโยบายจนบรรลุเป้าหมายตามที่กำหนดไว้ได้ ทั้งนี้การปฏิบัติงานตามอำนาจหน้าที่ขององค์การบริหารส่วนตำบลเมืองคง ต้องเป็นไปเพื่อประโยชน์สุขของประชาชนชาวตำบลเมืองคง โดยใช้วิธีการบริหารบ้านเมืองที่ดี และคำนึงถึงการมีส่วนร่วมของประชาชนในการแสดงความคิดเห็นในการจัดทำแผนพัฒนาตำบล การจัดทำงบประมาณ การจัดซื้อจัดจ้าง การตรวจสอบ การประเมินผลการปฏิบัติงานอย่างโปร่งใส และการเปิดเผยข้อมูลข่าวสารให้เป็นไปตาม กฎหมายระเบียบข้อบังคับว่าด้วยการนั้น

นโยบายทั้ง 5 ด้าน ดังกล่าวที่กระผมได้แถลงให้ท่านสมาชิกสภาผู้เข้าร่วมประชุมได้รับทราบข้างต้นจะประสบความสำเร็จได้นั้นต้องได้รับความร่วมมือจากท่านประธานสภาฯท่านรองประธานสภาฯ

สมาชิกสภาองค์การบริหารส่วนตำบลเมืองคง ท่านผู้ใหญ่บ้าน ผู้นำชุมชน หน่วยงานต่างๆ ภายในชุมชน และ ข้าราชการพนักงานส่วนตำบล พนักงานจ้างในฐานะผู้ปฏิบัติงานในการขับเคลื่อนนโยบายไปสู่การปฏิบัติและที่สำคัญ อย่างยิ่งคือประชาชนในตำบลเมืองคง ซึ่งกระผมในฐานะที่เป็นผู้ได้รับเลือกตั้งจากประชาชนชาวตำบลเมืองคงในตำแหน่ง นายองค์การบริหารส่วนตำบลเมืองคงตามกระบวนการประชาธิปไตย กระผมพร้อมคณะผู้บริหารงานขององค์การบริหาร ส่วนตำบลเมืองคง ขอให้คำมั่นสัญญาว่า จะดำเนินนโยบายให้บรรลุวัตถุประสงค์ตามที่แถลงไว้ต่อสภาแห่งนี้ เพื่อประโยชน์ให้กับทางราชการ และเกิดประโยชน์สุขต่อพี่น้องประชาชนชาวตำบลเมืองคงอย่างแท้จริง กระผมนายกิตติศักดิ์ แซ่จิ่ง ขอขอบคุณทุกท่านที่เข้าร่วมรับฟังคำแถลงนโยบายของกระผมในครั้งนี้ และกระผมขอแถลงนโยบายไว้เพียงเท่านี้

ความเชื่อมโยงยุทธศาสตร์การพัฒนาจังหวัดยุทธศาสตร์การพัฒนาขององค์กรปกครองส่วนท้องถิ่น
 โครงสร้างเชื่อมโยงแผนยุทธศาสตร์การพัฒนาองค์การบริหารส่วนตำบลเมืองคง พ.ศ. 2561-2564

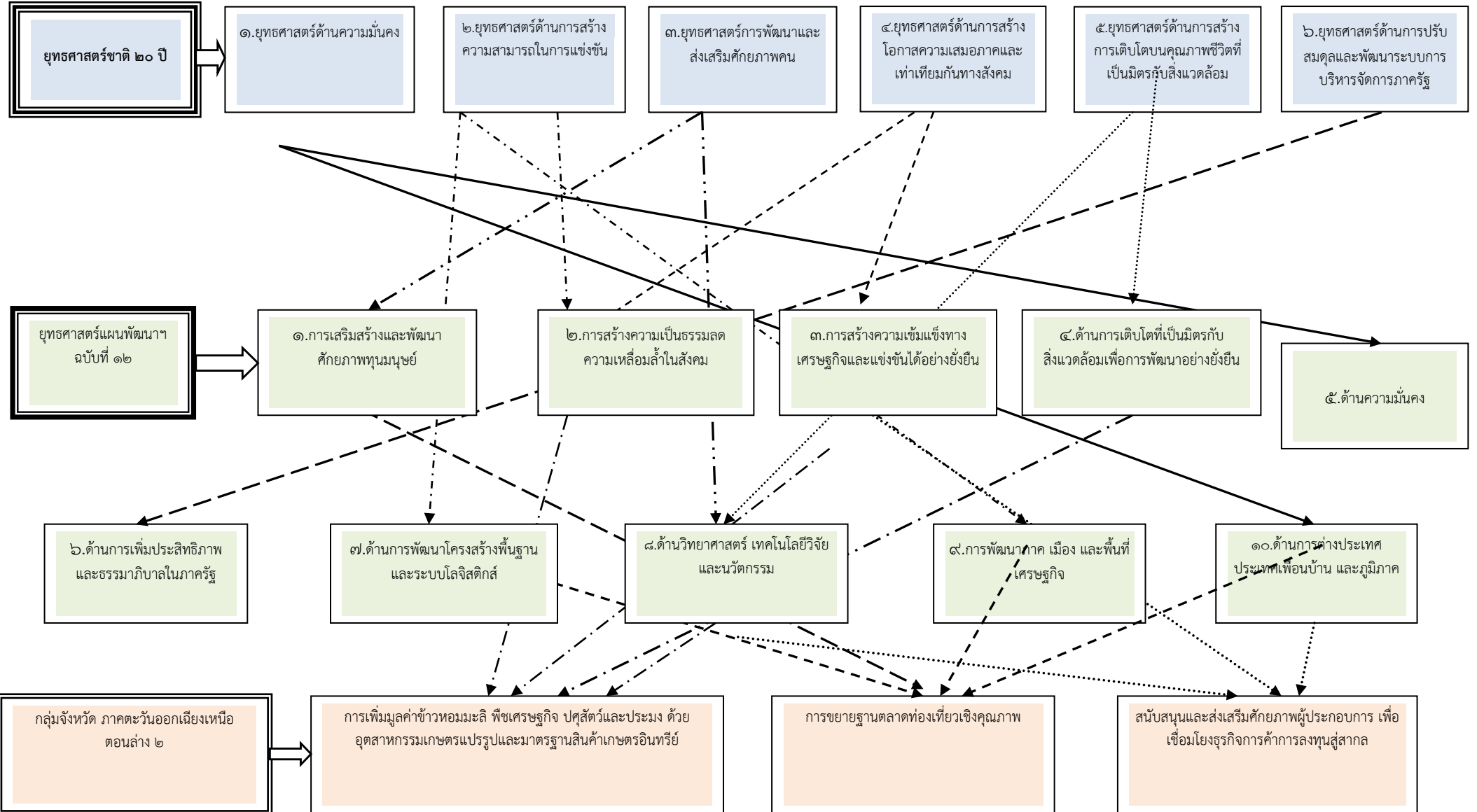

ความเชื่อมโยงยุทธศาสตร์การพัฒนากับยุทธศาสตร์การพัฒนาขององค์กรปกครองส่วนท้องถิ่น
โครงสร้างความเชื่อมโยงแผนยุทธศาสตร์การพัฒนางค์การบริหารส่วนตำบลเมืองคง (พ.ศ.2561-2564)

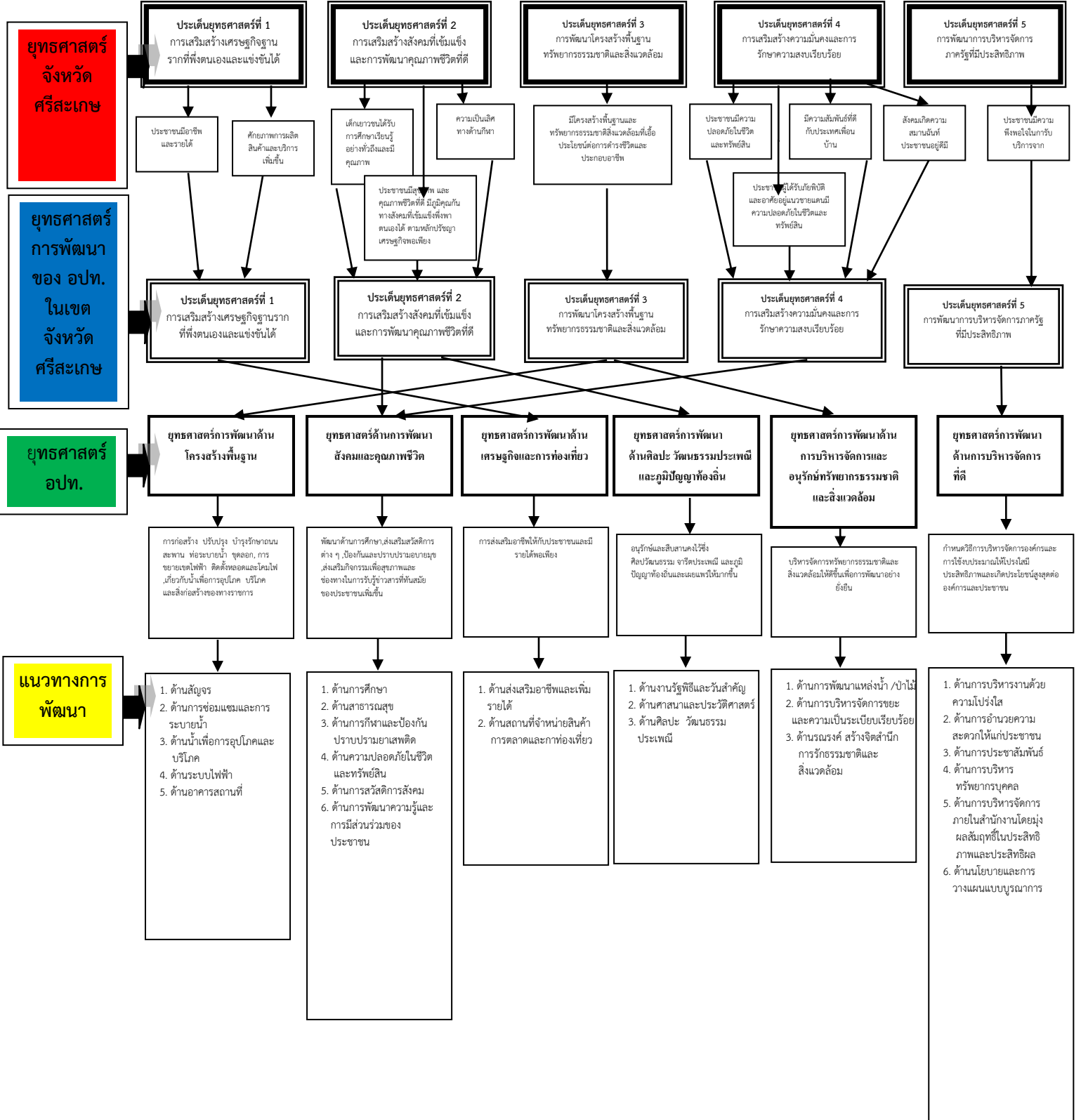

**แผนที่ ยุทธศาสตร์ขององค์การบริหารส่วนตำบลเมืองคง
อำเภอราชไศล จังหวัดศรีสะเกษ**

**ยุทธศาสตร์การพัฒนา
Strategy Map**

**“ส่งเสริมคุณภาพชีวิตที่ดี มีชุมชนเข้มแข็ง ปลอดภัยเสถียร มีจิตสำนึกทางจริยธรรม
ก้าวหน้าประชาธิปไตย ก้าวไกลการศึกษา การพัฒนาเป็นตำบลก้าวหน้า”**

วิสัยทัศน์

พันธกิจ

เป้าประสงค์

ยุทธศาสตร์

**แนวทางการ
พัฒนา**

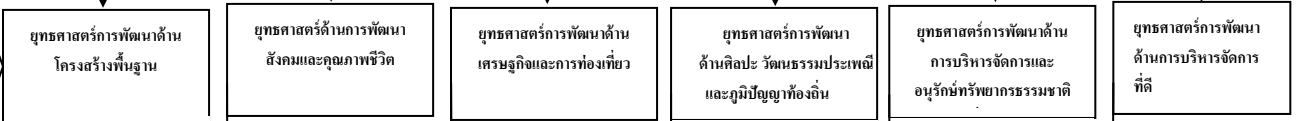
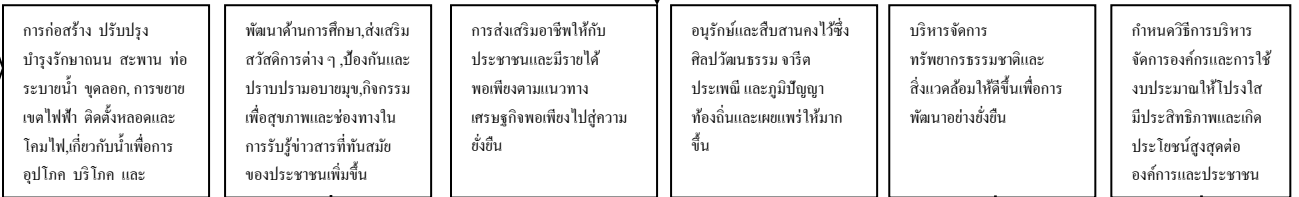
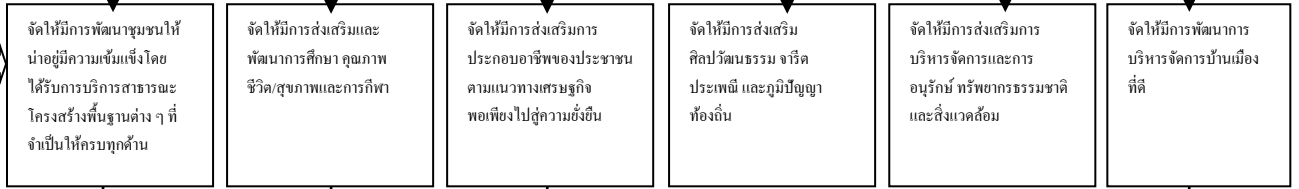

- | | | | | | |
|---|---|---|---|--|---|
| <p>ยุทธศาสตร์การพัฒนาโครงสร้างพื้นฐาน</p> <ol style="list-style-type: none"> ด้านสัญจร ด้านการซ่อมแซมและการระบายน้ำ ด้านน้ำเพื่อการอุปโภคและบริโภค ด้านระบบไฟฟ้า ด้านอาคารสถานที่ | <p>ยุทธศาสตร์ด้านการศึกษา สังคมและคุณภาพชีวิต</p> <ol style="list-style-type: none"> ด้านการศึกษา ด้านสาธารณสุข ด้านการกีฬาและป้องกันปราบปรามยาเสพติด ด้านความปลอดภัยในชีวิตและทรัพย์สิน ด้านการสวัสดิการสังคม ด้านการพัฒนาความรู้และการมีส่วนร่วมของประชาชน | <p>ยุทธศาสตร์การพัฒนาเศรษฐกิจและการท่องเที่ยว</p> <ol style="list-style-type: none"> ด้านส่งเสริมอาชีพและเพิ่มรายได้ ด้านสถานที่จำหน่ายสินค้าการตลาดและการท่องเที่ยว | <p>ยุทธศาสตร์พัฒนาด้านศิลปะ วัฒนธรรมประเพณี และภูมิปัญญาท้องถิ่น</p> <ol style="list-style-type: none"> ด้านงานรัฐพิธีและวันสำคัญ ด้านศาสนาและประวัติศาสตร์ ด้านศิลปะ วัฒนธรรมประเพณี | <p>ยุทธศาสตร์การพัฒนาด้านการบริหารจัดการและอนุรักษ์ทรัพยากรธรรมชาติ</p> <ol style="list-style-type: none"> ด้านการพัฒนาแหล่งน้ำ/ป่าไม้ ด้านการจัดการขยะและความเป็นระเบียบเรียบร้อย ด้านบรรณรักษ์ สร้างจิตสำนึกการรักธรรมชาติและสิ่งแวดล้อม | <p>ยุทธศาสตร์การพัฒนาด้านการบริหารจัดการที่ดี</p> <ol style="list-style-type: none"> ด้านการบริหารงานด้วยความโปร่งใส ด้านการอำนวยความสะดวกให้แก่ประชาชน ด้านการประชาสัมพันธ์ ด้านการบริหารทรัพยากรบุคคล ด้านการบริหารจัดการภายในสำนักงานโดยมุ่งผลสัมฤทธิ์ในประสิทธิภาพและประสิทธิผล ด้านนโยบายและแผนบูรณาการ |
|---|---|---|---|--|---|

รายละเอียดยุทธศาสตร์

บัญชีสรุปโครงการพัฒนา (แบบ ยท. 03)

แผนพัฒนาท้องถิ่น (พ.ศ. 2566 – 2570)

ของ องค์การบริหารส่วนตำบลเมืองคง อำเภอราชไศล จังหวัดศรีสะเกษ

๓.๕ รายละเอียดแผนยุทธศาสตร์

ความเชื่อมโยงกับยุทธศาสตร์จังหวัด	ยุทธศาสตร์ อปท. ในเขตจังหวัด	ยุทธศาสตร์ อปท.	เป้าประสงค์	ตัวชี้วัดผลผลิต/โครงการ	ค่าเป้าหมาย					ความก้าวหน้าของเป้าหมาย	กลยุทธ์	ผลผลิต/โครงการ	หน่วยงานรับผิดชอบหลัก	หน่วยสนับสนุน
					2566	2567	2568	2569	2570					
ประเด็นยุทธศาสตร์ที่ 1 การเสริมสร้างเศรษฐกิจฐานรากที่พึ่งตนเองและแข่งขันได้	ประเด็นยุทธศาสตร์ที่ 1 การเสริมสร้างเศรษฐกิจฐานรากที่พึ่งตนเองและแข่งขันได้	ยุทธศาสตร์ที่ 3 การพัฒนาด้านเศรษฐกิจและการท่องเที่ยว	เพื่อสนับสนุนเสริมสร้างความเข้มแข็งของชุมชนทางเศรษฐกิจระดับบุคคล ครอบครัว และชุมชนท้องถิ่น โดยเฉพาะผลผลิตทางการเกษตรอินทรีย์และการแปรรูปสินค้าทางการเกษตร ให้มีความสามารถและทักษะในการพัฒนาฝีมือในการผลิตเพิ่มมูลค่าของสินค้า และสามารถขยายการตลาดไปสู่ตลาดกลาง ซึ่งเป็นไปตามยุทธศาสตร์การพัฒนาเกษตรอินทรีย์ และการแปรรูปสินค้าเกษตร และยุทธศาสตร์สร้างความสามารถในการแข่งขันทางเศรษฐกิจและแก้ไขปัญหาความยากจน	1. จำนวนร้อยละครัวเรือนและกลุ่มอาชีพที่มีทักษะในการประกอบอาชีพ	80%	80%	80%	80%	80%	85%	จำนวนครัวเรือนและกลุ่มอาชีพที่มีทักษะในการประกอบอาชีพ	-ฝึกอบรมอาชีพให้กับประชาชน - จัดหาอาชีพเสริมให้กับประชาชน - จัดหาตลาดกลางในการจำหน่ายสินค้า	สำนักปลัด	กองการศึกษา
				2. จำนวนร้อยละประชาชนที่มีทักษะในการผลิตผลทางการเกษตรอินทรีย์ และจำนวนสถานที่จำหน่ายสินค้าเกษตร	80%	80%	80%	80%	80%	85%	ประชาชนที่มีทักษะในการผลิตผลทางการเกษตรอินทรีย์ และจำนวนสถานที่จำหน่ายสินค้าเกษตร	-ส่งเสริมอาชีพแบบเงินทุนหมุนเวียน - ก่อสร้างศูนย์สาธิตการตลาด - การปลูกพืชนอกฤดูกาล	สำนักปลัด	กองการศึกษา
				3. จำนวนร้อยละผู้เข้าร่วมโครงการตามแนวเศรษฐกิจพอเพียง	80%	80%	80%	80%	80%	85%	ผู้เข้าร่วมโครงการตามแนวเศรษฐกิจพอเพียง	- โครงการอุดหนุนกลุ่มเกษตรกรทำนาปรัง - ปรับปรุงและพัฒนาสถานที่ท่องเที่ยว	สำนักปลัด	กองการศึกษา

๓.๕ รายละเอียดแผนยุทธศาสตร์

ความเชื่อมโยง กับยุทธศาสตร์ จังหวัด	ยุทธศาสตร์ อปท.ในเขต จังหวัด	ยุทธศาสตร์ อปท.	เป้าประสงค์	ตัวชี้วัด ผลผลิต/ โครงการ	ค่าเป้าหมาย					ความก้าวหน้า น้ำของ เป้าหมาย	กลยุทธ์	ผลผลิต/โครงการ	หน่วยงาน รับผิดชอบ หลัก	หน่วย สนับสนุน
					2566	2567	2568	2569	2570					
ประเด็น ยุทธศาสตร์ที่ 2 การเสริมสร้าง สังคมที่เข้มแข็ง และการพัฒนา คุณภาพชีวิตที่ดี	ประเด็น ยุทธศาสตร์ที่ 2 การเสริมสร้าง สังคมที่เข้มแข็ง และการพัฒนา คุณภาพชีวิตที่ดี	ยุทธศาสตร์ที่ 2 ด้านการพัฒนา สังคมและ คุณภาพชีวิต	เพื่อ เสริมสร้างทักษะ ของคนภายใน ชุมชนทั้งทางด้าน จิตใจ ด้านสุขภาพ อนามัย ด้าน สวัสดิการและ สังคม ด้านกีฬา การป้องกันและ บรรเทาสาธารณ ภัย ให้มีคุณภาพ และพึ่งพาตนเอง ได้	1. จำนวนร้อยละ ของเยาวชน ประชาชนได้รับ การศึกษาอย่าง ทั่วถึง	80 %	80 %	80 %	80 %	80 %	85 %	เยาวชน ประชาชน ได้รับการ ศึกษาอย่าง ทั่วถึง	-โครงการนมส่งเสริมเด็กนักเรียน -โครงการก่อสร้างรั้วให้กับโรงเรียน - อุดหนุนโครงการแข่งขันกีฬา ภายใน -โครงการอาหารกลางวันและอาหาร เสริมนม - โครงการจัดกิจกรรมวันเด็ก - โครงการห้องสื่อการเรียนการสอน - การจัดหาครูช่วยสอน - ทัศนศึกษาออกสถานที่ให้กับเด็ก นักเรียน	กอง การศึกษา	สำนัก ปลัด
				2. จำนวนร้อยละ ของ ประชาชนที่มี ความสงบสุขพึง ปรารถนา ร่วมกัน	80 %	80 %	80 %	80 %	80 %	85 %	ประชาชน ที่มีความ สงบสุขพึง ปรารถนา ร่วมกัน	-โครงการประชาคมจัดเตรียม แผนพัฒนาร่วมกับชุมชน - สนับสนุนให้ประชาชนมีส่วนร่วม แก้ไขปัญหา กำหนดความต้องการ จัดทำแผนชุมชน	สำนัก ปลัด	กอง การศึกษ า
				3. จำนวนร้อยละ ของ ประชาชนที่ ได้รับความ ปลอดภัยใน ชีวิตและ ทรัพย์สิน	80 %	80 %	80 %	80 %	80 %	85 %	ประชาชน ที่ได้รับ ความ ปลอดภัย ในชีวิตและ ทรัพย์สิน	- จัดซื้อรถดับเพลิง - สนับสนุนเครื่องอุปกรณ์ดับเพลิง - สนับสนุนเครื่องแบบ อปพร. - โครงการอบรมหนึ่งตำบลหนึ่งทีม กู้ภัย - จัดซื้อวิทยุสื่อสารให้กับ อปพร.ใน เขต อบต.	สำนัก ปลัด	กอง การศึกษ า

๓.๕ รายละเอียดแผนยุทธศาสตร์

ความเชื่อมโยงกับยุทธศาสตร์จังหวัด	ยุทธศาสตร์ อปท. ในเขตจังหวัด	ยุทธศาสตร์ อปท.	เป้าประสงค์	ตัวชี้วัดผลผลิต/โครงการ	ค่าเป้าหมาย					ความก้าวหน้าของเป้าหมาย	กลยุทธ์	ผลผลิต/โครงการ	หน่วยงานรับผิดชอบหลัก	หน่วยสนับสนุน
					2566	2567	2568	2569	2570					
ประเด็นยุทธศาสตร์ที่ 2 การเสริมสร้างสังคมที่เข้มแข็งและการพัฒนาคุณภาพชีวิตที่ดี	ประเด็นยุทธศาสตร์ที่ 2 การเสริมสร้างสังคมที่เข้มแข็งและการพัฒนาคุณภาพชีวิตที่ดี	ยุทธศาสตร์ที่ 2 ด้านการพัฒนาสังคมและคุณภาพชีวิต	เพื่อเสริมสร้างทักษะของคนภายในชุมชนทั้งทางด้านจิตใจ ด้านสุขภาพอนามัย ด้านสวัสดิการและสังคม ด้านกีฬา การป้องกันและบรรเทาสาธารณภัยให้มีคุณภาพและพึ่งพาตนเองได้	4. จำนวนร้อยละของประชาชนผู้มีสุขภาพร่างกายและสุขภาพจิตดี	80 %	80 %	80 %	80 %	80 %	85 %	ประชาชนผู้มีสุขภาพร่างกายและสุขภาพจิตดี	- ส่งเสริมสุขภาพของประชาชนโดยการออกกำลังกาย - ควบคุมและป้องกันโรคติดต่อ - สนับสนุนโครงการคัดกรองค้นหาเบาหวานและความดันโลหิตสูง - สนับสนุนโครงการส่งเสริมและเฝ้าระวังปัญหาสุขภาพจิตแบบชุมชนมีส่วนร่วม - สนับสนุนโครงการจัดกิจกรรมการเสริมสร้างภูมิคุ้มกันทางจิตให้เยาวชนในชุมชน - จัดซื้อเครื่องฟั่นหมอกควัน น้ยา ทรายอะเบท - จัดหาวัคซีนป้องกันโรคติดต่อในสัตว์	สำนักปลัด	กองการศึกษาฯ
				5. จำนวนร้อยละของประชาชนไม่มีผู้ติดยาเสพติด	80 %	80 %	80 %	80 %	80 %	85 %	ประชาชนไม่มีผู้ติดยาเสพติด	- ส่งเสริมสุขภาพของประชาชนโดยการออกกำลังกาย - ควบคุมและป้องกันโรคติดต่อ - สนับสนุนโครงการคัดกรองค้นหาเบาหวานและความดันโลหิตสูง - สนับสนุนโครงการส่งเสริมและเฝ้าระวังปัญหาสุขภาพจิตแบบชุมชนมีส่วนร่วม - สนับสนุนโครงการจัดกิจกรรมการเสริมสร้างภูมิคุ้มกันทางจิตให้เยาวชนในชุมชน - จัดซื้อเครื่องฟั่นหมอกควัน น้ยา ทรายอะเบท - จัดหาวัคซีนป้องกันโรคติดต่อในสัตว์	สำนักปลัด	กองการศึกษาฯ
				6. จำนวนร้อยละของประชาชนที่ได้รับการสงเคราะห์และพัฒนาคุณภาพชีวิต	80 %	80 %	80 %	80 %	80 %	85 %	ประชาชนที่ได้รับการสงเคราะห์และพัฒนาคุณภาพชีวิต	- สนับสนุนเบี้ยยังชีพผู้สูงอายุ ผู้พิการและผู้ด้อยโอกาส - สนับสนุนช่วยเหลือผู้ด้อยโอกาส - ส่งเสริมการจัดตั้งชมรมผู้สูงอายุระดับตำบล - จัดกิจกรรมให้กับผู้สูงอายุในเขต อบต.เมืองคง - จัดตั้งกองทุนผู้สูงอายุ	สำนักปลัด	กองการศึกษาฯ

๓.๕ รายละเอียดแผนยุทธศาสตร์

ความเชื่อมโยงกับยุทธศาสตร์จังหวัด	ยุทธศาสตร์อปท.ในเขตจังหวัด	ยุทธศาสตร์อปท.	เป้าประสงค์	ตัวชี้วัดผลผลิต/โครงการ	ค่าเป้าหมาย					ความก้าวหน้าของเป้าหมาย	กลยุทธ์	ผลผลิต/โครงการ	หน่วยงานรับผิดชอบหลัก	หน่วยสนับสนุน
					2566	2567	2568	2569	2570					
ประเด็นยุทธศาสตร์ที่ 3 การพัฒนาโครงสร้างพื้นฐานทรัพยากรธรรมชาติและสิ่งแวดล้อม	ประเด็นยุทธศาสตร์ที่ 3 การพัฒนาโครงสร้างพื้นฐานทรัพยากรธรรมชาติและสิ่งแวดล้อม	ยุทธศาสตร์ที่ 1 การพัฒนาด้านโครงสร้างพื้นฐาน	เพื่อก่อสร้างและซ่อมบำรุงโครงสร้างพื้นฐานในเขตองค์การบริหารส่วนตำบลให้มีความสะดวกและมาตรฐาน เพื่อสนับสนุนยุทธศาสตร์ด้านอื่น ๆ ให้ประสบความสำเร็จ โดยเฉพาะอย่างยิ่ง ด้านคมนาคมขนส่ง ด้านความสงบเรียบร้อยและความสงบสุขของประชาชนและด้านเศรษฐกิจ	1. จำนวนร้อยละของการก่อสร้างและปรับปรุงถนน สะพานทางเท้า ท่อระบายน้ำ	80 %	80 %	80 %	80 %	80 %	85 %	การก่อสร้างและปรับปรุงถนน สะพาน ทางเท้า ท่อระบายน้ำ	- ก่อสร้างถนนดิน / ดินดิน - ก่อสร้างถนนลงหินคลุก - ก่อสร้างถนนลูกรัง - ก่อสร้างถนน คสล. - ก่อสร้างท่อระบายน้ำ - ปรับปรุงถนนและท่อระบายน้ำ - ขยายผิวจราจร - ก่อสร้างถนน คสล. และลงท่อระบายน้ำ - ปรับปรุงซ่อมแซมถนนลูกรัง / ถนนหินคลุก	กองช่าง	สำนักปลัด
				2. จำนวนร้อยละของปริมาณการก่อสร้างและปรับปรุงซ่อมแซมคลองระบายน้ำ	80 %	80 %	80 %	80 %	80 %	85 %	การก่อสร้างและปรับปรุงซ่อมแซมคลองระบายน้ำ	- ขุดลอกคลองระบายน้ำ - สร้างคลองระบายน้ำ	กองช่าง	สำนักปลัด
				3. จำนวนร้อยละของปริมาณก่อสร้างระบบประปา ภาชนะเก็บน้ำและพัฒนาแหล่งน้ำธรรมชาติ	80 %	80 %	80 %	80 %	80 %	85 %	ปริมาณก่อสร้างระบบประปา ภาชนะเก็บน้ำ และพัฒนาแหล่งน้ำธรรมชาติ	-ซ่อมแซมบ่อเจาะ บ่อบาดาล บ่อโยก - ก่อสร้างระบบประปาหมู่บ้าน	กองช่าง	สำนักปลัด

๓.๕ รายละเอียดแผนยุทธศาสตร์

ความเชื่อมโยง กับยุทธศาสตร์ จังหวัด	ยุทธศาสตร์ อปท.ในเขต จังหวัด	ยุทธศาสตร์ อปท.	เป้าประสงค์	ตัวชี้วัดผลผลิต/ โครงการ	ค่าเป้าหมาย					ความก้าว หน้าของ เป้าหมาย	กลยุทธ์	ผลผลิต/โครงการ	หน่วยงาน รับผิดชอบ หลัก	หน่วย สนับสนุน
					2566	2567	2568	2569	2570					
ประเด็น ยุทธศาสตร์ที่ 3 การพัฒนา โครงสร้าง พื้นฐาน ทรัพยากรธรรมชา ติและ สิ่งแวดล้อม	ประเด็น ยุทธศาสตร์ที่ 3 การพัฒนา โครงสร้างพื้นฐาน ทรัพยากรธรรมชา ติและสิ่งแวดล้อม	ยุทธศาสตร์ที่ 1 การ พัฒนาด้านโครงสร้าง พื้นฐาน	เพื่อก่อสร้างและ ซ่อมบำรุง โครงสร้างพื้นฐาน ในเขตองค์การ บริหารส่วนตำบล ให้มีความ สะดวกและ มาตรฐาน เพื่อ สนับสนุน ยุทธศาสตร์ด้าน อื่น ๆ ให้ประสบ ความสำเร็จ โดยเฉพาะอย่าง ยิ่ง ด้านคมนาคม ขนส่ง ด้านความ สงบเรียบร้อย และความสงบสุข ของประชาชน และด้าน เศรษฐกิจ	4. จำนวนร้อยละของ ปริมาณการขยายเขต ไฟฟ้าและไฟฟ้า สาธารณะให้ครบทุก ครัวเรือน	80 %	80 %	80 %	80 %	80 %	85 %	ปริมาณการขยาย เขตไฟฟ้าและไฟฟ้า สาธารณะให้ครบ ทุกครัวเรือน	- ขยายเขตไฟฟ้าแรงสูง / ต้นเพื่อการ อยู่อาศัย / การเกษตร -ติดตั้งหลอดไฟหรือโคมไฟตามจุดเสี่ยง ทุกจุด -ติดตั้งสัญญาณไฟกระพริบและ สัญญาณไฟจราจรตามจุดเสี่ยง - ปรับปรุงซ่อมแซมไฟฟ้าสาธารณะ	กองช่าง	สำนักปลัด
				5. จำนวนร้อยละของ ปริมาณการก่อสร้าง ซ่อมแซม อาคาร สถานที่	80 %	80 %	80 %	80 %	80 %	85 %	ปริมาณการก่อสร้าง ซ่อมแซม อาคาร สถานที่	- ก่อสร้างอาคารศูนย์พัฒนาเด็กเล็ก - ก่อสร้างอาคารเอนกประสงค์และโรง เก็บพัสดุ - ก่อสร้างบ้านพักราชการ - ก่อสร้างโรงจอดรถ - ก่อสร้างกำแพงรั้วรอบที่ทำการ อบต. เมืองคง	กองช่าง	สำนักปลัด

๓.๕ รายละเอียดแผนยุทธศาสตร์

แบบ ยท. 03

ความเชื่อมโยงกับยุทธศาสตร์จังหวัด	ยุทธศาสตร์ อปท. ในเขตจังหวัด	ยุทธศาสตร์ อปท.	เป้าประสงค์	ตัวชี้วัดผลผลิต/โครงการ	ค่าเป้าหมาย					ความก้าวหน้าของเป้าหมาย	กลยุทธ์	ผลผลิต/โครงการ	หน่วยงานรับผิดชอบหลัก	หน่วยสนับสนุน
					2566	2567	2568	2569	2570					
ประเด็นยุทธศาสตร์ที่ 3 การพัฒนาโครงสร้างพื้นฐาน ทรัพยากรธรรมชาติและสิ่งแวดล้อม	ประเด็นยุทธศาสตร์ที่ 3 การพัฒนาโครงสร้างพื้นฐาน ทรัพยากรธรรมชาติและสิ่งแวดล้อม	ยุทธศาสตร์ที่ 5 การพัฒนาด้านการบริหารจัดการและอนุรักษ์ทรัพยากรธรรมชาติและสิ่งแวดล้อม	เพื่อพัฒนาระบบการจัดการทรัพยากรธรรมชาติและสิ่งแวดล้อมอันพึงปรารถนาร่วมกันไม่ให้มีปัญหาภายในชุมชนซึ่งเป็นไปตามแนวทางยุทธศาสตร์พัฒนา	1. จำนวนร้อยละของการพัฒนา และอนุรักษ์ทรัพยากรน้ำและสิ่งแวดล้อมให้เกิดประโยชน์สูงสุด	80 %	80 %	80 %	80 %	80 %	85 %	การพัฒนาและอนุรักษ์ทรัพยากรน้ำและสิ่งแวดล้อมให้เกิดประโยชน์สูงสุด	- โครงการปรับปรุงสภาพภูมิทัศน์ภายในหมู่บ้านในเขตอบต. เมืองคง - ก่อสร้างสถานที่บำบัดน้ำเสีย - เร่งรัดสถานประกอบการให้เพิ่มประสิทธิภาพในระบบบำบัดน้ำเสีย - ปลูกหญ้าแฝกรักษาสภาพดินและแหล่งน้ำ	สำนักปลัด	กองการศึกษา
				2. จำนวนร้อยละของปริมาณขยะมูลฝอยที่ให้การบริการลดน้อยลง	80 %	80 %	80 %	80 %	80 %	85 %	ปริมาณขยะมูลฝอยที่ให้การบริการลดน้อยลง	- จัดหาถังขยะรองรับในหมู่บ้าน - จัดหาที่ทิ้งขยะและสิ่งปฏิกูลในหมู่บ้านและถนนสาธารณะ - จัดซื้อรถเก็บขยะ - โครงการจัดซื้อถังขยะให้กับหมู่บ้าน	กองช่าง	สำนักปลัด
				3. จำนวนร้อยละของปริมาณกิจกรรมการอนุรักษ์ทรัพยากรธรรมชาติและสิ่งแวดล้อม	80 %	80 %	80 %	80 %	80 %	85 %	ปริมาณกิจกรรมการอนุรักษ์ทรัพยากรธรรมชาติและสิ่งแวดล้อม	- รณรงค์และประชาสัมพันธ์เพื่อสร้างจิตสำนึกให้อนุรักษ์ทรัพยากรธรรมชาติและสิ่งแวดล้อม	สำนักปลัด	กองการศึกษา

๓.๕ รายละเอียดแผนยุทธศาสตร์

ความเชื่อมโยงกับยุทธศาสตร์จังหวัด	ยุทธศาสตร์ อปท. ในเขตจังหวัด	ยุทธศาสตร์ อปท.	เป้าประสงค์	ตัวชี้วัดผลผลิต/โครงการ	ค่าเป้าหมาย					ความก้าวหน้าของเป้าหมาย	กลยุทธ์	ผลผลิต/โครงการ	หน่วยงานรับผิดชอบหลัก	หน่วยสนับสนุน
					2566	2567	2568	2569	2570					
ประเด็นยุทธศาสตร์ที่ 4 การเสริมสร้างความมั่นคงและการรักษาความสงบเรียบร้อย	ประเด็นยุทธศาสตร์ที่ 4 การเสริมสร้างความมั่นคงและการรักษาความสงบเรียบร้อย	ยุทธศาสตร์ที่ 4 การพัฒนา ด้านศิลปะ วัฒนธรรม ประเพณี	เพื่อส่งเสริมและจัดพิธีการและวันสำคัญเพื่อพัฒนา จิตใจ อารมณ์ สังคม สติปัญญา ของประชาชนอย่างเหมาะสมตามตามศักยภาพ ส่งเสริมสนับสนุนการอนุรักษ์ ศาสนา ศิลปวัฒนธรรม จารีตประเพณี ภูมิปัญญาท้องถิ่น	1.จำนวนร้อยละของโครงการที่สนับสนุนงานพิธีการและวันสำคัญทางศาสนา	80 %	80 %	80 %	80 %	80 %	85 %	โครงการที่สนับสนุนงานพิธีการและวันสำคัญทางศาสนา	- สนับสนุนงานพิธีการและวันสำคัญทางศาสนา เช่น วันเข้าพรรษา วันพ่อแห่งชาติ	กองการศึกษาฯ	สำนักปลัด
				2.จำนวนร้อยละของกิจกรรมทางศาสนาและด้านประวัติศาสตร์ที่ได้รับการส่งเสริม	80 %	80 %	80 %	80 %	80 %	85 %	กิจกรรมทางศาสนาและด้านประวัติศาสตร์ที่ได้รับการส่งเสริม	-อนุรักษ์งานพระยาตะศิลารำลึก - สนับสนุนงานประเพณีระดับอำเภอ - สนับสนุนงานประเพณีระดับจังหวัด - สนับสนุนโครงการงานประเพณีภายในหมู่บ้านทุกหมู่บ้าน ในเขต อบต.เมืองคง	กองการศึกษาฯ	สำนักปลัด
				3.จำนวนกิจกรรมทางประเพณี ศิลปะ วัฒนธรรมอันดีงามภูมิปัญญาท้องถิ่นที่ได้รับการส่งเสริม	80 %	80 %	80 %	80 %	80 %	85 %	ประเพณี ศิลปะ วัฒนธรรมอันดีงามภูมิปัญญาท้องถิ่นที่ได้รับการส่งเสริม	- โครงการอนุรักษ์ประเพณีสงกรานต์หน้าศาลาผู้สูงอายุ - โครงการอนุรักษ์ประเพณีบุญบั้งไฟโดยเข้าร่วมประเพณีระดับอำเภอ - สนับสนุนหน่วยงานอื่นๆ ด้านประเพณี	กองการศึกษาฯ	สำนักปลัด

๓.๕ รายละเอียดแผนยุทธศาสตร์

ความเชื่อมโยงกับยุทธศาสตร์จังหวัด	ยุทธศาสตร์ อปท. ในเขตจังหวัด	ยุทธศาสตร์ อปท.	เป้าประสงค์	ตัวชี้วัดผลผลิต/โครงการ	ค่าเป้าหมาย					ความก้าวหน้าของเป้าหมาย	กลยุทธ์	ผลผลิต/โครงการ	หน่วยงานรับผิดชอบหลัก	หน่วยสนับสนุน
					2566	2567	2568	2569	2570					
ประเด็นยุทธศาสตร์ที่ 5 การพัฒนาการบริหารจัดการภาครัฐที่มีประสิทธิภาพ	ประเด็นยุทธศาสตร์ที่ 5 การพัฒนาการบริหารจัดการภาครัฐที่มีประสิทธิภาพ	ยุทธศาสตร์ที่ 6 การพัฒนาการบริหารจัดการที่ดี	เพื่อสนับสนุนประชาชนทุกภาคส่วนใหม่มีส่วนร่วมในการพัฒนาและตรวจสอบการทำงานของภาครัฐและให้บรรจุนวทางการดำเนินงานขององค์การบริหารส่วนตำบลเมืองคงตามยุทธศาสตร์การบริหารราชการให้เป็นไปตามหลักการบริหารจัดการบ้านเมืองที่	1. จำนวนร้อยละของประชาชนและองค์กรทุกภาคส่วนในการมีส่วนร่วมในการติดตามตรวจสอบการบริหารงานองค์กร	80 %	80 %	80 %	80 %	80 %	85 %	ประชาชนและองค์กรทุกภาคส่วนในการมีส่วนร่วมในการติดตาม ตรวจสอบการบริหารงานองค์กร	-โครงการบริหารจัดการตามหลักธรรมาภิบาล โครงการพัฒนาระบบควบคุมภายใน	สำนักปลัด	กองการศึกษา
				2. ความร้อยละของความพึงพอใจของประชาชนผู้รับบริการ	80 %	80 %	80 %	80 %	80 %	85 %	ความพึงพอใจของประชาชนผู้รับบริการ	-การบริการและอำนวยความสะดวกให้แก่ประชาชน	สำนักปลัด	กองการศึกษา
				3. จำนวนร้อยละของประชาชนที่ได้รับข้อมูลข่าวสารขององค์กร	80 %	80 %	80 %	80 %	80 %	85 %	ประชาชนที่ได้รับข้อมูลข่าวสารขององค์กร	-โครงการจัดทำสื่อและเผยแพร่ ประชาสัมพันธ์ข้อมูลข่าวสารให้แก่ประชาชน -โครงการจัดทำป้ายประชาสัมพันธ์ของ อบต. เมืองคง	สำนักปลัด	กองการศึกษา

๓.๕ รายละเอียดแผนยุทธศาสตร์

ความเชื่อมโยงกับยุทธศาสตร์จังหวัด	ยุทธศาสตร์ อปท. ในเขตจังหวัด	ยุทธศาสตร์ อปท.	เป้าประสงค์	ตัวชี้วัดผลผลิต/โครงการ	ค่าเป้าหมาย					ความก้าวหน้าของเป้าหมาย	กลยุทธ์	ผลผลิต/โครงการ	หน่วยงานรับผิดชอบหลัก	หน่วยสนับสนุน
					2566	2567	2568	2569	2570					
ประเด็นยุทธศาสตร์ที่ 5 การพัฒนาการบริหารจัดการภาครัฐที่มีประสิทธิภาพ	ประเด็นยุทธศาสตร์ที่ 5 การพัฒนาการบริหารจัดการภาครัฐที่มีประสิทธิภาพ	ยุทธศาสตร์ที่ 6 การพัฒนาด้านการบริหารจัดการที่ดี	เพื่อสนับสนุนประชาชนทุกภาคส่วนให้มีส่วนร่วมในการพัฒนาและตรวจสอบการทำงานของภาครัฐและให้บรรจุนวทางการดำเนินงานขององค์การบริหารส่วนตำบลเมืองคงตามยุทธศาสตร์การบริหารราชการให้เป็นไปตามหลักการบริหารจัดการบ้านเมืองที่ดี	4. จำนวนร้อยละของบุคลากรและอุปกรณ์มีศักยภาพในการบริการประชาชนเพิ่มขึ้น	80 %	80 %	80 %	80 %	80 %	85 %	บุคลากรและอุปกรณ์มีศักยภาพในการบริการประชาชนเพิ่มขึ้น	โครงการพัฒนาศักยภาพบุคลากรโครงการพัฒนาบุคลากรในด้านคุณธรรมจริยธรรมให้มีคุณภาพและมีวินัย ปฏิบัติงานได้อย่างมีคุณภาพ	สำนักปลัด	กองการศึกษาฯ
				5. ร้อยละของความสัมฤทธิ์ผลในการบริหารงานภายในสำนักงานในด้านต่างๆ	80 %	80 %	80 %	80 %	80 %	85 %	ความสัมฤทธิ์ผลในการบริหารงานภายในสำนักงานในด้านต่างๆ	- โครงการส่งเสริมประชาชนให้มีส่วนร่วมในการพัฒนาบ้านเมือง	สำนักปลัด	กองการศึกษาฯ
				6. ร้อยละการส่งเสริมการบริหารจัดการภาคีเครือข่าย	80 %	80 %	80 %	80 %	80 %	85 %	ส่งเสริมการบริหารจัดการภาคีเครือข่าย	- โครงการบูรณะสถานที่ราชการให้มั่นคงแข็งแรง - โครงการเพิ่มประสิทธิภาพปกครองขององค์กร - โครงการจัดเวทีประชาคมเพื่อส่งเสริมการมีส่วนร่วมของประชาชนในการจัดทำแผนชุมชนและแผนพัฒนาท้องถิ่นสี่ปี - โครงการประชุมวางแผนพัฒนาการศึกษาในสังกัด อบต.เมืองคง - โครงการจัดทำแผนที่ภาษี อบต.เมืองคง 6.6.6 โครงการติดตามและประเมินผลการปฏิบัติราชการของหน่วยงานใน อบต. - โครงการวางแผนจัดทำผังชุมชน อบต.เมืองคงแบบบูรณาการ	สำนักปลัด	กองการศึกษาฯ



ส่วนที่ 4 การนำแผนพัฒนาท้องถิ่นไปสู่การปฏิบัติ

-ยุทธศาสตร์การพัฒนาและแผนงาน

-บัญชีโครงการพัฒนาท้องถิ่น

ของ องค์การบริหารส่วนตำบลเมืองคองอำเภอราชสีห์ จังหวัดศรีสะเกษ

ส่วนที่ 4 การนำแผนพัฒนาท้องถิ่นไปสู่การปฏิบัติ

1. ยุทธศาสตร์การพัฒนาและแผนงาน

ที่	ยุทธศาสตร์	ด้าน	แผนงาน	หน่วยงาน รับผิดชอบ หลัก	หน่วยงาน สนับสนุน
1	ยุทธศาสตร์การพัฒนาด้านโครงสร้างพื้นฐาน	ด้านบริการชุมชนและสังคม	แผนงานเคหะและชุมชน	กองช่าง	สำนักปลัด
2	ยุทธศาสตร์ด้านคุณภาพชีวิตและการพัฒนาสังคม	ด้านบริหารทั่วไป ด้านบริการชุมชนและสังคม	แผนงานการรักษาความสงบภายใน	สำนักปลัด	กองช่าง
			แผนงานการศึกษา	กอง การศึกษา	สำนักปลัด
			แผนงานสาธารณสุข	สำนักปลัด	กองการศึกษา
			แผนงานสร้างความเข้มแข็งของชุมชน	สำนักปลัด	กองการศึกษา
			แผนงานสังคมสงเคราะห์	สำนักปลัด	กองการศึกษา
3	ยุทธศาสตร์การพัฒนาด้านเศรษฐกิจและการท่องเที่ยว	ด้านการเศรษฐกิจ	แผนงานการเกษตร	สำนักปลัด	กองการศึกษา
4	ยุทธศาสตร์การพัฒนาด้านศิลปะ วัฒนธรรม ประเพณี และภูมิปัญญาท้องถิ่น	ด้านบริการชุมชนและสังคม	แผนงานการศาสนา วัฒนธรรม และ นันทนาการ	กอง การศึกษา	สำนักปลัด
5	ยุทธศาสตร์การพัฒนาด้านทรัพยากรธรรมชาติและสิ่งแวดล้อม	ด้านการเศรษฐกิจ	แผนงานการเกษตร	สำนักปลัด	กองการศึกษา
6	ยุทธศาสตร์การพัฒนาด้านการบริหารจัดการที่ดี	ด้านบริหารทั่วไป	แผนงานบริหารทั่วไป	สำนักปลัด	กองคลัง
รวม	6	3	9	3	4

ส่วนที่ 4 การนำแผนพัฒนาท้องถิ่นไปสู่การปฏิบัติ

บัญชีสรุปโครงการพัฒนา(ผ 01)

แผนพัฒนาท้องถิ่น (พ.ศ. 2566 – 2570)

ของ องค์การบริหารส่วนตำบลเมืองคงอำเภอราชไศล จังหวัดศรีสะเกษ

บัญชีสรุปโครงการพัฒนา
แผนพัฒนาท้องถิ่น (พ.ศ. 2566 – 2570)
ของ องค์การบริหารส่วนตำบลเมืองคง อำเภอราชไสล จังหวัดศรีสะเกษ

ยุทธศาสตร์	ปี 2566		ปี 2567		ปี 2568		ปี 2569		ปี 2570		รวม 5 ปี	
	จำนวน โครงการ	งบประมาณ (บาท)	จำนวน โครงการ	งบประมาณ (บาท)	จำนวน โครงการ	งบประมาณ (บาท)	จำนวน โครงการ	งบประมาณ (บาท)	จำนวน โครงการ	งบประมาณ (บาท)	จำนวน โครงการ	งบประมาณ (บาท)
1)ยุทธศาสตร์การพัฒนาด้านโครงสร้างพื้นฐาน <u>แนวทางการพัฒนา</u>												
1. แนวทางการพัฒนาด้านคมนาคม	69	25,220,000	69	25,220,000	79	27,917,000	69	25,555,000	69	25,555,000	355	129,467,000
2. แนวทางการพัฒนาด้านการซ่อมแซมและ การระบายน้ำ	26	7,650,000	26	7,650,000	26	7,650,000	26	7,650,000	26	7,650,000	130	38,250,000
3. แนวทางการพัฒนาด้านด้านน้ำเพื่อการ อุปโภค - บริโภค	26	7,100,000	26	7,100,000	26	7,100,000	26	7,100,000	26	7,100,000	130	35,500,000
4. แนวทางการพัฒนาด้านระบบไฟฟ้า	52	12,370,000	52	6,790,000	51	6,370,000	51	6,370,000	51	6,370,000	257	38,270,000
5. แนวทางการพัฒนาด้านอาคารสถานที่	16	3,500,000	16	3,100,000	15	2,530,000	14	2,500,000	14	2,500,000	75	14,130,000
รวม	189	55,840,000	189	49,860,000	197	51,567,000	186	49,175,000	186	49,175,000	947	255,617,000

บัญชีสรุปโครงการพัฒนา
แผนพัฒนาท้องถิ่น (พ.ศ. 2566 – 2570)
ของ องค์การบริหารส่วนตำบลเมืองคง อำเภอราชไศล จังหวัดศรีสะเกษ

ยุทธศาสตร์	ปี 2566		ปี 2567		ปี 2568		ปี 2569		ปี 2570		รวม 5 ปี	
	จำนวนโครงการ	งบประมาณ (บาท)	จำนวนโครงการ	งบประมาณ (บาท)	จำนวนโครงการ	งบประมาณ (บาท)	จำนวนโครงการ	งบประมาณ (บาท)	จำนวนโครงการ	งบประมาณ (บาท)	จำนวนโครงการ	งบประมาณ (บาท)
2. ยุทธศาสตร์การพัฒนาคูณภาพชีวิตและพัฒนาสังคม												
<u>แนวทางการพัฒนา</u>												
1. แนวทางการพัฒนาด้านการศึกษา	55	8,725,580.2	55	8,713,117	55	8,725,580	55	8,725,850	55	8,725,580	275	43,615,707.2
2. แนวทางการพัฒนาด้านสาธารณสุข	9	856,400	9	856,400	9	856,400	9	856,400	9	856,400	45	3,706,000
3. แนวทางการพัฒนาด้านการกีฬาและป้องกัน ปราบปรามยาเสพติด	20	2,285,000	20	2,285,000	20	2,285,000	20	2,285,000	20	2,285,000	100	11,425,000
4. แนวทางการพัฒนาด้านความปลอดภัยใน ชีวิตและทรัพย์สิน	16	1,060,000	16	1,060,000	16	1,060,000	16	1,060,000	16	1,060,000	80	5,300,000
5. แนวทางการพัฒนาด้านการสวัสดิการสังคม	12	1,740,000	12	1,740,000	12	1,740,000	12	1,740,000	12	1,740,000	60	8,700,000
6. แนวทางการพัฒนาด้านการพัฒนาความรู้ และการมีส่วนร่วมของประชาชน	5	260,000	5	260,000	6	310,000	6	310,000	6	310,000	28	1,450,000
รวม	117	14,926,980.	117	14,626,517	118	14,976,980	118	14,689,250	118	14,976,980	588	74,196,707.
		2										2

**บัญชีสรุปโครงการพัฒนา
แผนพัฒนาท้องถิ่น (พ.ศ. 2566 – 2570)
ของ องค์การบริหารส่วนตำบลเมืองคง อำเภอราชไศล จังหวัดศรีสะเกษ**

ยุทธศาสตร์	ปี 2566		ปี 2567		ปี 2568		ปี 2569		ปี 2570		รวม 5 ปี	
	จำนวนโครงการ	งบประมาณ (บาท)	จำนวนโครงการ	งบประมาณ (บาท)	จำนวนโครงการ	งบประมาณ (บาท)	จำนวนโครงการ	งบประมาณ (บาท)	จำนวนโครงการ	งบประมาณ (บาท)	จำนวนโครงการ	งบประมาณ (บาท)
3. ยุทธศาสตร์การพัฒนาด้านเศรษฐกิจและการท่องเที่ยว												
<u>แนวทางการพัฒนา</u>												
1. แนวทางการพัฒนาด้านส่งเสริมอาชีพและเพิ่มรายได้	13	3,548,000	13	2,148,000	13	2,148,000	13	2,148,000	13	2,148,000	65	12,140,000
2. แนวทางการพัฒนาด้านสถานที่จำหน่ายสินค้า การตลาด และส่งเสริมการท่องเที่ยว	6	360,000	6	410,000	6	410,000	6	410,000	6	410,000	30	2,000,000
รวม	19	3,908,000	19	2,558,000	19	2,558,000	19	2,558,000	19	2,558,000	95	14,140,000

บัญชีสรุปโครงการพัฒนา
แผนพัฒนาท้องถิ่น (พ.ศ. 2566 – 2570)
ของ องค์การบริหารส่วนตำบลเมืองคง อำเภอราชไศล จังหวัดศรีสะเกษ

แบบ ผ. 01

ยุทธศาสตร์	ปี 2566		ปี 2567		ปี 2568		ปี 2569		ปี 2570		รวม 5 ปี	
	จำนวนโครงการ	งบประมาณ (บาท)	จำนวนโครงการ	งบประมาณ (บาท)	จำนวนโครงการ	งบประมาณ (บาท)	จำนวนโครงการ	งบประมาณ (บาท)	จำนวนโครงการ	งบประมาณ (บาท)	จำนวนโครงการ	งบประมาณ (บาท)
4. ยุทธศาสตร์การพัฒนาด้านศิลปะ วัฒนธรรม ประเพณี และภูมิปัญญาท้องถิ่น <u>แนวทางการพัฒนา</u>												
1. แนวทางการพัฒนาด้านงานรัฐพิธีและวันสำคัญต่างๆ	4	36,000	4	36,000	4	36,000	4	36,000	4	36,000	20	180,000
2. แนวทางการพัฒนาส่งเสริมด้านการศาสนาและประวัติศาสตร์	7	2,370,000	7	2,370,000	7	2,370,000	7	2,370,000	7	2,370,000	35	11,850,000
3. แนวทางการพัฒนาส่งเสริมด้านศิลปะ วัฒนธรรม ประเพณี	10	348,000	10	348,000	10	378,000	10	378,000	10	378,000	50	1,830,000
รวม	21	2,754,000	21	2,754,000	21	2,784,000	21	2,784,000	21	2,784,000	105	13,860,000

บัญชีสรุปโครงการพัฒนา
แผนพัฒนาท้องถิ่น (พ.ศ. 2566- 2570)
ของ องค์การบริหารส่วนตำบลเมืองคง อำเภอราชไศล จังหวัดศรีสะเกษ

แบบ ผ. 01

ยุทธศาสตร์	ปี 2566		ปี 2567		ปี 2568		ปี 2569		ปี 2570		รวม 5 ปี	
	จำนวนโครงการ	งบประมาณ (บาท)	จำนวนโครงการ	งบประมาณ (บาท)	จำนวนโครงการ	งบประมาณ (บาท)	จำนวนโครงการ	งบประมาณ (บาท)	จำนวนโครงการ	งบประมาณ (บาท)	จำนวนโครงการ	งบประมาณ (บาท)
5. ยุทธศาสตร์การพัฒนาด้านการบริหารจัดการและอนุรักษ์ทรัพยากรธรรมชาติและสิ่งแวดล้อม <u>แนวทางการพัฒนา</u>												
1. แนวทางการพัฒนาด้านการพัฒนาแหล่งน้ำและอนุรักษ์ป่าไม้	4	380,000	4	380,000	4	380,000	4	380,000	4	380,000	20	1,900,000
2. แนวทางการพัฒนาด้านการบริหารจัดการขยะและความเป็นระเบียบเรียบร้อย	5	1,520,000	5	1,520,000	5	1,520,000	5	1,520,000	5	1,520,000	25	7,600,000
3. แนวทางการพัฒนาด้านรณรงค์ สร้างจิตสำนึกการรักษารักษาธรรมชาติและสิ่งแวดล้อม	2	100,000	2	100,000	2	100,000	2	100,000	2	100,000	10	500,000
รวม	11	2,000,000	11	2,000,000	11	2,000,000	11	2,000,000	11	2,000,000	55	10,000,000

บัญชีสรุปโครงการพัฒนา
แผนพัฒนาท้องถิ่น (พ.ศ. 2561 – 2565)
ของ องค์การบริหารส่วนตำบลเมืองคง อำเภอรามัญ จังหวัดศรีสะเกษ

ยุทธศาสตร์	ปี 2566		ปี 2567		ปี 2568		ปี 2569		ปี 2570		รวม 5 ปี	
	จำนวนโครงการ	งบประมาณ (บาท)	จำนวนโครงการ	งบประมาณ (บาท)	จำนวนโครงการ	งบประมาณ (บาท)	จำนวนโครงการ	งบประมาณ (บาท)	จำนวนโครงการ	งบประมาณ (บาท)	จำนวนโครงการ	งบประมาณ (บาท)
6. ยุทธศาสตร์การพัฒนาด้านการบริหารจัดการที่ดี												
<u>แนวทางการพัฒนา</u>												
1. แนวทางการพัฒนาด้านการบริหารงานด้วยความโปร่งใส	4	220,000	4	220,000	4	220,000	4	220,000	4	220,000	20	1,100,000
2. แนวทางการพัฒนาด้านการอำนวยความสะดวกให้แก่ประชาชน	1	100,000	1	100,000	1	100,000	1	100,000	1	100,000	5	500,000
3. แนวทางการพัฒนาด้านการประชาสัมพันธ์	3	120,000	3	120,000	3	120,000	3	120,000	3	120,000	15	1,100,000
4. แนวทางการพัฒนาด้านการบริหารทรัพยากรบุคคล	6	1,158,400	6	1,458,400	6	1,458,400	6	1,458,400	6	1,458,400	30	6,992,000
5. แนวทางการพัฒนาด้านการบริหารจัดการภายในสำนักงานโดยมุ่งผลสัมฤทธิ์ในประสิทธิภาพและประสิทธิผล	7	910,000	7	910,000	7	910,000	7	910,000	7	910,000	35	4,550,000
6. แนวทางการพัฒนาด้านนโยบายและการวางแผนแบบบูรณาการ	5	49,000	5	49,000	5	49,000	5	49,000	5	49,000	25	245,000
รวม	26	2,557,400	26	2,857,400	26	2,857,400	26	2,857,400	26	2,857,400	130	13,987,000

บัญชีสรุปโครงการพัฒนา(ภาพรวมโครงการ)
แผนพัฒนาท้องถิ่น (พ.ศ. 2566 – 2570)
ของ องค์การบริหารส่วนตำบลเมืองคง อำเภอราชไศล จังหวัดศรีสะเกษ

ตาราง แสดงรายละเอียดโครงการและงบประมาณ

ที่	ยุทธศาสตร์	พ.ศ. 2566-2570	
		จำนวนโครงการ	งบประมาณ (บาท)
1	ยุทธศาสตร์การพัฒนาด้านโครงสร้างพื้นฐาน	947	255,617,000
2	ยุทธศาสตร์การพัฒนาคูณภาพชีวิตและพัฒนาสังคม	588	74,196,707.2
3	ยุทธศาสตร์การพัฒนาด้านเศรษฐกิจและการท่องเที่ยว	95	14,140,000
4	ยุทธศาสตร์การพัฒนาด้านศิลปะ วัฒนธรรมประเพณี และภูมิปัญญาท้องถิ่น	105	13,860,000
5	ยุทธศาสตร์การพัฒนาด้านการบริหารจัดการและอนุรักษ์ทรัพยากรธรรมชาติและสิ่งแวดล้อม	55	10,000,000
6	ยุทธศาสตร์การพัฒนาด้านการบริหารจัดการที่ดี	130	13,987,000
รวม		1,920	381,800,707.2

กราฟ แสดงรายละเอียดโครงการ

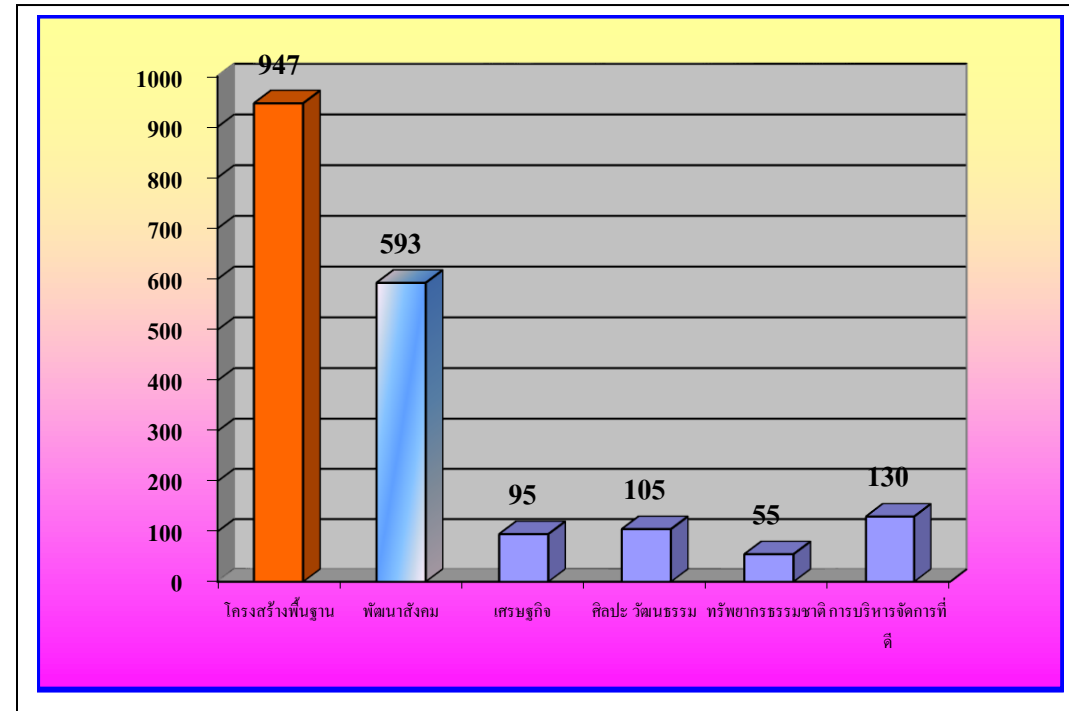



ส่วนที่ 4 การนำแผนการพัฒนาท้องถิ่นไปสู่การปฏิบัติ
บัญชีโครงการพัฒนา(ผ. 02)

แผนพัฒนาท้องถิ่น (พ.ศ. 2566 - 2570)

องค์การบริหารส่วนตำบลเมืองคง อำเภอราชสีห์ จังหวัดศรีสะเกษ

บัญชีโครงการพัฒนา(ผ. 02)

แผนพัฒนาท้องถิ่น (พ.ศ. 2566 - 2570)

องค์การบริหารส่วนตำบลเมืองคง อำเภอราชไศล จังหวัดศรีสะเกษ

ยุทธศาสตร์ที่ 1 การพัฒนาด้านโครงสร้างพื้นฐาน

รายละเอียดโครงการพัฒนา
แผนพัฒนาท้องถิ่น (พ.ศ. 2566 - 2570)

แบบ ผ.02

องค์การบริหารส่วนตำบลเมืองคง อำเภอราชไศล จังหวัดศรีสะเกษ

ประเด็นยุทธศาสตร์จังหวัดที่ 3 การพัฒนาโครงสร้างพื้นฐาน ทรัพยากรธรรมชาติและสิ่งแวดล้อม

-ยุทธศาสตร์การพัฒนาของ อปท.ในเขตจังหวัดศรีสะเกษ ยุทธศาสตร์ที่ 3 การพัฒนาโครงสร้างพื้นฐาน ทรัพยากรธรรมชาติและสิ่งแวดล้อม

1. ยุทธศาสตร์ : การพัฒนาโครงสร้างพื้นฐาน 1.1 แนวทางการพัฒนา ด้านการคมนาคม (ถนนงานดิน,ลูกรัง)

- แผนงานเคหะและชุมชน

ที่	โครงการ	วัตถุประสงค์	เป้าหมาย (ผลผลิตของโครงการ)	งบประมาณและที่มา					ตัวชี้วัด (KPI)	ผลลัพธ์ที่คาดว่าจะได้รับ	หน่วยงานที่รับผิดชอบ
				2566 (บาท)	2567 (บาท)	2568 (บาท)	2569 (บาท)	2570 (บาท)			
1	โครงการก่อสร้างถนนงานดิน บ้านบากเรือหมู่ที่ 7 เส้นกลางหมู่บ้าน-ดอนปู่ตา	-เพื่อบรรเทาความเดือดร้อนของประชาชนในการสัญจร -เพื่อป้องกันอุบัติเหตุที่อาจเกิดขึ้นบนท้องถนน	ก่อสร้างถนนงานดิน หมู่ที่ 7 เส้นกลางหมู่บ้าน-ดอนปู่ตา ขนาด กว้าง 4 เมตร ยาว 500 เมตร หนา 0.50 เมตร พร้อมเกรดบดอัด	75,000	75,000	75,000	75,000	75,000	ประชาชนได้รับความพึงพอใจไม่น้อยกว่าร้อยละ 80 ของผู้ใช้เส้นทาง	ประชาชนได้รับความสะดวกและปลอดภัยในการสัญจรมากยิ่งขึ้น	กองช่าง
2	โครงการก่อสร้างถนนงานดิน บ้านร่องอโคกหมู่ที่15 เส้นหนองกะเหลียงน้อย	-เพื่อบรรเทาความเดือดร้อนของประชาชนในการสัญจร -เพื่อป้องกันอุบัติเหตุที่อาจเกิดขึ้นบนท้องถนน	ก่อสร้างถนนงานดิน เส้นหนองกะเหลียงน้อย (ซอยอบต.นิกุล ท้ายบ้านไปกุศอิเฒ่า) กว้าง 5 เมตร ยาว 150 เมตร สูง 1 เมตร หนา 1 เมตร	500,000	500,000	500,000	500,000	500,000	ประชาชนได้รับความพึงพอใจไม่น้อยกว่าร้อยละ 80 ของผู้ใช้เส้นทาง	ประชาชนได้รับความสะดวกและปลอดภัยในการสัญจรมากยิ่งขึ้น	กองช่าง

รายละเอียดโครงการพัฒนา
แผนพัฒนาท้องถิ่น (พ.ศ. 2566 - 2570)

แบบ ผ.02

องค์การบริหารส่วนตำบลเมืองคง อำเภอราชไศล จังหวัดศรีสะเกษ

ประเด็นยุทธศาสตร์จังหวัดที่ 3 การพัฒนาโครงสร้างพื้นฐาน ทรัพยากรธรรมชาติและสิ่งแวดล้อม

-ยุทธศาสตร์การพัฒนาของ อปท.ในเขตจังหวัดศรีสะเกษ ยุทธศาสตร์ที่ 3 การพัฒนาโครงสร้างพื้นฐาน ทรัพยากรธรรมชาติและสิ่งแวดล้อม

1. ยุทธศาสตร์ : การพัฒนาโครงสร้างพื้นฐาน 1.1 แนวทางการพัฒนา ด้านการคมนาคม (ก่อสร้างถนนหินคลุก)

- แผนงานเคหะและชุมชน

ที่	โครงการ	วัตถุประสงค์	เป้าหมาย (ผลผลิตของโครงการ)	งบประมาณและที่มา					ตัวชี้วัด (KPI)	ผลลัพธ์ที่คาดว่าจะได้รับ	หน่วยงานที่รับผิดชอบ
				2566 (บาท)	2567 (บาท)	2568 (บาท)	2569 (บาท)	2570 (บาท)			
3	โครงการก่อสร้างถนนหินคลุก บ้านกลาง หมู่ที่ 3 เส้นหมู่ที่ 3 หมู่ที่ 6	-เพื่อบรรเทาความเดือดร้อนของประชาชนในการสัญจร -เพื่อป้องกันอุบัติเหตุที่อาจเกิดขึ้นบนท้องถนน	ก่อสร้างถนนหินคลุก บ้านกลาง หมู่ที่ 3 เส้นหมู่ที่ 3 - หมู่ที่ 6 ปริมาณงานขนาดกว้าง 3 เมตร ยาว 540 เมตร หนา 0.10 เมตร	-	-	200,000	-	-	ประชาชนได้รับความพึงพอใจไม่น้อยกว่าร้อยละ 80 ของผู้ใช้เส้นทาง	ประชาชนได้รับความสะดวกและปลอดภัยในการสัญจรมากยิ่งขึ้น	กองช่าง
4	โครงการก่อสร้างถนนหินคลุก รหัสสายทาง ศก.ถ.137-03 บ้านกลาง หมู่ที่ 3 ตัดไปบ้านใหญ่ หมู่ที่ 4	-เพื่อบรรเทาความเดือดร้อนของประชาชนในการสัญจร -เพื่อป้องกันอุบัติเหตุที่อาจเกิดขึ้นบนท้องถนน	ก่อสร้างถนนหินคลุก รหัสสายทาง ศก.ถ.137-03 บ้านกลาง หมู่ที่ 3 ตัดไปบ้านใหญ่ หมู่ที่ 4 กว้าง 3 เมตร ยาว 700 เมตร หนา 0.10 เมตร พร้อมเกรดบดอัด	-	-	200,000	-	-	ประชาชนได้รับความพึงพอใจไม่น้อยกว่าร้อยละ 80 ของผู้ใช้เส้นทาง	ประชาชนได้รับความสะดวกและปลอดภัยในการสัญจรมากยิ่งขึ้น	กองช่าง

ที่	โครงการ	วัตถุประสงค์	เป้าหมาย (ผลผลิตของโครงการ)	งบประมาณและที่มา					ตัวชี้วัด (KPI)	ผลลัพธ์ที่คาดว่าจะ ได้รับ	หน่วยงานที่ รับผิดชอบ
				2566 (บาท)	2567 (บาท)	2568 (บาท)	2569 (บาท)	2570 (บาท)			
5	โครงการก่อสร้างถนนหินคลุก รหัสสายทาง ศก.ถ.137-03 บ้านกลางหมู่ที่ 3 – หมู่ที่ 1 ถนนเมืองคอง,หว้านคำ	-เพื่อบรรเทาความเดือดร้อน ของประชาชนในการสัญจร -เพื่อป้องกันอุบัติเหตุที่อาจ เกิดขึ้นบนท้องถนน	ก่อสร้างถนนหินคลุก รหัสสาย ทาง ศก.ถ.137-03 บ้านกลาง หมู่ที่ 3 – หมู่ที่ 1 ถนนเมืองค ,หว้านคำ ขนาด กว้าง 4 เมตร ยาว 450 เมตร หนา 0.10 เมตรพร้อมเกรดบดอัด	-	-	85,000	-	-	ประชาชนได้รับ ความพึงพอใจไม่ น้อยกว่าร้อยละ 80 ของผู้ใช้ เส้นทาง	ประชาชนได้รับ ความสะดวกและ ปลอดภัยในการ สัญจรมากยิ่งขึ้น	กองช่าง
6	โครงการก่อสร้างถนนหินคลุก บ้านกลาง หมู่ที่ 3 เส้นรอบ หนองหมูหม่น	-เพื่อบรรเทาความเดือดร้อน ของประชาชนในการสัญจร ไปมา -เพื่อป้องกันอุบัติเหตุที่อาจ เกิดขึ้นบนท้องถนน	ก่อสร้างถนนหินคลุก บ้าน กลาง หมู่ที่ 3 รอบหนองหมู หม่นปริมาณงาน กว้าง 4 เมตร ยาว 70 เมตร หนา 0.10 เมตร	35,000	35,000	35,000	35,000	35,000	ประชาชนได้รับ ความพึงพอใจไม่ น้อยกว่าร้อยละ 80 ของผู้ใช้ เส้นทาง	ประชาชนได้รับ ความสะดวกและ ปลอดภัยในการ สัญจรมากยิ่งขึ้น	กองช่าง
7	โครงการก่อสร้าง ถนนหินคลุก บ้านโนน หมู่ที่ 5 เส้นข้างวัดใต้	-เพื่อบรรเทาความเดือดร้อน ของประชาชนในการสัญจร -เพื่อป้องกันอุบัติเหตุที่อาจ เกิดขึ้นบนท้องถนน	ก่อสร้างถนนหินคลุก หมู่ที่ 5 เส้นข้างวัดใต้ ขนาด กว้าง 4 เมตร ยาว 450 เมตร หนา 0.10 เมตร พร้อมเกรดบดอัด	-	-	78,000	-	-	ประชาชนได้รับ ความพึงพอใจไม่ น้อยกว่าร้อยละ 80 ของผู้ใช้ เส้นทาง	ประชาชนได้รับ ความสะดวกและ ปลอดภัยในการ สัญจรมากยิ่งขึ้น	กองช่าง

ที่	โครงการ	วัตถุประสงค์	เป้าหมาย (ผลผลิตของโครงการ)	งบประมาณและที่มา					ตัวชี้วัด (KPI)	ผลลัพธ์ที่คาดว่าจะได้รับ	หน่วยงานที่รับผิดชอบ
				2566 (บาท)	2567 (บาท)	2568 (บาท)	2569 (บาท)	2570 (บาท)			
8	โครงการก่อสร้างถนนหินคลุก บ้านโนน หมู่ที่ 5 ซอยหนองบก	-เพื่อบรรเทาความเดือดร้อนของประชาชนในการสัญจร -เพื่อป้องกันอุบัติเหตุที่อาจเกิดขึ้นบนท้องถนน	ก่อสร้างถนนหินคลุก บ้านโนน หมู่ที่ 5 ซอยหนองบก ปริมาณงานขนาด กว้าง 3 เมตร ยาว 1,424 เมตร หนา 0.10 เมตร	500,000	500,000	500,000	500,000	500,000	ประชาชนได้รับความพึงพอใจไม่น้อยกว่าร้อยละ 80 ของผู้ใช้เส้นทาง	ประชาชนได้รับความสะดวกและปลอดภัยในการสัญจรมากยิ่งขึ้น	กองช่าง
9	โครงการก่อสร้างถนนหินคลุก บ้านโนน หมู่ที่ 5 เส้นดอนแก้ว - บ้านโนนเวียงคำ หมู่ที่ 11	-เพื่อบรรเทาความเดือดร้อนของประชาชนในการสัญจรไปมา -เพื่อป้องกันอุบัติเหตุที่อาจเกิดขึ้นบนท้องถนน	ก่อสร้างถนนหินคลุก บ้านโนน หมู่ที่ 5 เส้นดอนแก้ว - บ้านโนนเวียงคำ หมู่ที่ 11 ปริมาณงานขนาด กว้าง 4 เมตร ยาว 385 เมตร หนา 0.10 เมตร	-	-	500,000	-	-	ประชาชนได้รับความพึงพอใจไม่น้อยกว่าร้อยละ 80	ประชาชนได้รับความสะดวกและปลอดภัยในการสัญจรมากยิ่งขึ้น	กองช่าง
10	โครงการก่อสร้างถนนหินคลุก รหัสสายทาง ศก.ถ.137-04 บ้านโนน หมู่ที่ 5	-เพื่อบรรเทาความเดือดร้อนของประชาชนในการสัญจร -เพื่อป้องกันอุบัติเหตุที่อาจเกิดขึ้นบนท้องถนน -เพื่อป้องกันน้ำท่วมขัง	ก่อสร้างถนนหินคลุก รหัสสายทาง ศก.ถ.137-04 บ้านโนน หมู่ที่ 5 ปริมาณงานขนาด กว้าง 5 เมตร ยาว 1,500 เมตร หนา 0.10 เมตร	500,000	500,000	500,000	500,000	500,000	ประชาชนได้รับความพึงพอใจไม่น้อยกว่าร้อยละ 80 ของผู้ใช้เส้นทาง	ประชาชนได้รับความสะดวกและปลอดภัยในการสัญจรมากยิ่งขึ้น	กองช่าง
11	โครงการก่อสร้างถนนหินคลุก รหัสสายทาง ศก.ถ.137-07 บ้านโนน หมู่ที่ 5 ดอนแก้ว - วังยาง บ้านโนนเวียงคำ หมู่ที่ 11	-เพื่อบรรเทาความเดือดร้อนของประชาชนที่สัญจรไปมา -เพื่อป้องกันอุบัติเหตุที่อาจเกิดขึ้นบนท้องถนน	ก่อสร้างถนนหินคลุก รหัสสายทาง ศก.ถ.137-07 จากดอนแก้ว บ้านโนน หมู่ที่ 5 - วังยาง บ้านโนนเวียงคำ หมู่ที่ 11 ปริมาณงาน ยาว 1,100 เมตร กว้าง 4 เมตร หนา 0.10 เมตร	-	-	549,000	-	-	ประชาชนได้รับความพึงพอใจไม่น้อยกว่าร้อยละ 80	ประชาชนได้รับความสะดวกและปลอดภัยในการสัญจรมากยิ่งขึ้น	กองช่าง

ที่	โครงการ	วัตถุประสงค์	เป้าหมาย (ผลผลิตของโครงการ)	งบประมาณและที่มา					ตัวชี้วัด (KPI)	ผลลัพธ์ที่คาดว่าจะได้รับ	หน่วยงานที่รับผิดชอบ
				2566 (บาท)	2567 (บาท)	2568 (บาท)	2569 (บาท)	2570 (บาท)			
12	โครงการก่อสร้างถนนหินคลุก บ้านหลุบโมก หมู่ที่ 6 เส้นโรงสีชุมชน	-เพื่อบรรเทาความเดือดร้อนของประชาชนในการสัญจร -เพื่อป้องกันอุบัติเหตุที่อาจเกิดขึ้นบนท้องถนน	ก่อสร้างถนนหินคลุก บ้านหลุบโมก หมู่ที่ 6 (เส้นโรงสีชุมชน) ปริมาณงานขนาดกว้าง 3 เมตร ยาว 300 เมตร หนาเฉลี่ย 0.10 เมตร	100,000	100,000	100,000	100,000	100,000	ประชาชนได้รับความพึงพอใจไม่น้อยกว่าร้อยละ 80	ประชาชนได้รับความสะดวกและปลอดภัยในการสัญจรมากยิ่งขึ้น	กองช่าง
13	โครงการก่อสร้างถนนหินคลุก รหัสสายทาง ศก.ถ.137-01 บ้านหลุบโมก หมู่ที่ 6 – ถนนเมืองคอง,ห้วยน้ำคำ	-เพื่อบรรเทาความเดือดร้อนของประชาชนในการสัญจร -เพื่อป้องกันอุบัติเหตุที่อาจเกิดขึ้นบนท้องถนน	ก่อสร้างถนนหินคลุก รหัสสายทาง ศก.ถ.137-01 บ้านหลุบโมก หมู่ที่ 6 – ถนนเมืองคอง,ห้วยน้ำคำ ปริมาณงานขนาดกว้าง 4 เมตร ยาว 1,068 เมตร หนา 0.10 เมตร	500,000	500,000	500,000	500,000	500,000	ประชาชนได้รับความพึงพอใจไม่น้อยกว่าร้อยละ 80	ประชาชนได้รับความสะดวกและปลอดภัยในการสัญจรมากยิ่งขึ้น	กองช่าง
14	โครงการก่อสร้างถนนหินคลุก รหัสสายทาง ศก.ถ.137-02 บ้านหลุบโมก หมู่ที่ 6 – ถนนเมืองคอง,เมืองแคน	-เพื่อบรรเทาความเดือดร้อนของประชาชนในการสัญจร -เพื่อป้องกันอุบัติเหตุที่อาจเกิดขึ้นบนท้องถนน	ก่อสร้างถนนหินคลุก รหัสสายทาง ศก.ถ.137-02 บ้านหลุบโมก หมู่ที่ 6 – ถนนเมืองคอง,เมืองแคน ขนาด กว้าง 5 เมตร ยาว 500 เมตร	250,000	250,000	250,000	250,000	250,000	ประชาชนได้รับความพึงพอใจไม่น้อยกว่าร้อยละ 80	ประชาชนได้รับความสะดวกและปลอดภัยในการสัญจรมากยิ่งขึ้น	กองช่าง
15	โครงการก่อสร้างถนนหินคลุก บ้านหลุบโมก หมู่ที่ 6 เส้นถนนรอบบึงคองโคก	-เพื่อบรรเทาความเดือดร้อนของประชาชนในการสัญจร -เพื่อป้องกันอุบัติเหตุที่อาจเกิดขึ้นบนท้องถนน	ก่อสร้างถนนหินคลุก บ้านหลุบโมก หมู่ที่ 6 เส้นถนนรอบบึงคองโคก กว้าง 4 เมตร ยาว 1,100 เมตร หนา 0.10 เมตร	400,000	400,000	400,000	400,000	400,000	ประชาชนได้รับความพึงพอใจไม่น้อยกว่าร้อยละ 80	ประชาชนได้รับความสะดวกและปลอดภัยในการสัญจรมากยิ่งขึ้น	กองช่าง

ที่	โครงการ	วัตถุประสงค์	เป้าหมาย (ผลผลิตของโครงการ)	งบประมาณและที่มา					ตัวชี้วัด (KPI)	ผลลัพธ์ที่คาดว่าจะได้รับ	หน่วยงานที่รับผิดชอบ
				2566 (บาท)	2567 (บาท)	2568 (บาท)	2569 (บาท)	2570 (บาท)			
16	โครงการก่อสร้างถนนหินคลุก บ้านหลุมไ้มก หมู่ที่ 6 เส้นโรงสีชุมชน-ไปบ้านเมืองคอง หมู่ที่ 1	-เพื่อบรรเทาความเดือดร้อนของประชาชนในการสัญจร -เพื่อป้องกันอุบัติเหตุที่อาจเกิดขึ้นบนท้องถนน	ก่อสร้างถนนหินคลุก หมู่ที่ 6 (เส้นโรงสีชุมชน-ไปบ้านเมืองคอง หมู่ที่ 1) ตอนต่อไปด้านทิศใต้ ขนาด กว้าง 4 เมตร ยาว 708เมตร หนา 0.10 เมตร พร้อมเกรดพร้อมบดอัด	140,000	140,000	140,000	140,000	140,000	ประชาชนได้รับความพึงพอใจไม่น้อยกว่าร้อยละ 80 ของผู้ใช้เส้นทาง	ประชาชนได้รับความสะดวกและปลอดภัยในการสัญจรมากยิ่งขึ้น	กองช่าง
17	โครงการก่อสร้างถนนหินคลุก บ้านหลุมไ้มก หมู่ที่ 6 กศน. - ถนนเมืองคอง,เมืองแคน	-เพื่อบรรเทาความเดือดร้อนของประชาชนในการสัญจร -เพื่อป้องกันอุบัติเหตุที่อาจเกิดขึ้นบนท้องถนน	ก่อสร้างถนนหินคลุก หมู่ที่ 6 (กศน. - ถนนเมืองคอง,เมืองแคน) กว้าง 4 เมตร ยาว 380 เมตร หนา 0.10 เมตร พร้อมเกรดบดอัด	70,000	70,000	70,000	70,000	70,000	ประชาชนได้รับความพึงพอใจไม่น้อยกว่าร้อยละ 80 ของผู้ใช้เส้นทาง	ประชาชนได้รับความสะดวกและปลอดภัยในการสัญจรมากยิ่งขึ้น	กองช่าง
18	โครงการก่อสร้างถนนหินคลุก บ้านหลุมไ้มก หมู่ที่ 6 - บ้านกลาง หมู่ที่ 3	-เพื่อบรรเทาความเดือดร้อนของประชาชนในการสัญจร -เพื่อป้องกันอุบัติเหตุที่อาจเกิดขึ้นบนท้องถนน	ก่อสร้างถนนหินคลุก บ้านหลุมไ้มก หมู่ที่ 6 - บ้านกลาง หมู่ที่ 3 ขนาด กว้าง 5 เมตร ยาว 730 เมตร หนา 0.10 เมตรพร้อมเกรดบดอัด	140,000	140,000	140,000	140,000	140,000	ประชาชนได้รับความพึงพอใจไม่น้อยกว่าร้อยละ 80 ของผู้ใช้เส้นทาง	ประชาชนได้รับความสะดวกและปลอดภัยในการสัญจรมากยิ่งขึ้น	กองช่าง
19	โครงการก่อสร้างถนนหินคลุก รหัสสายทาง ศก.ถ.137-10 บ้านหลุมไ้มก หมู่ที่ 6 เส้นรอบบึงคองโคก - โบราณสถานบึงคองโคก	-เพื่อบรรเทาความเดือดร้อนของประชาชนที่สัญจรไปมา -เพื่อป้องกันอุบัติเหตุที่อาจเกิดขึ้นบนท้องถนน	ก่อสร้างถนนหินคลุก รหัสสายทาง ศก.ถ.137-10 บ้านหลุมไ้มก หมู่ที่ 6 เส้นรอบบึงคองโคก - โบราณสถานบึงคองโคก ปริมาณงาน ยาว 1,200 เมตร กว้าง 4 เมตร หนา 0.10 เมตร	500,000	500,000	500,000	599,000	599,000	ประชาชนได้รับความพึงพอใจไม่น้อยกว่าร้อยละ 80	ประชาชนได้รับความสะดวกและปลอดภัยในการสัญจรมากยิ่งขึ้น	กองช่าง

ที่	โครงการ	วัตถุประสงค์	เป้าหมาย (ผลผลิตของโครงการ)	งบประมาณและที่มา					ตัวชี้วัด (KPI)	ผลลัพธ์ที่คาดว่าจะได้รับ	หน่วยงานที่รับผิดชอบ
				2566 (บาท)	2567 (บาท)	2568 (บาท)	2569 (บาท)	2570 (บาท)			
20	โครงการก่อสร้างถนน หินคลุก บ้านหลุมไ้มก หมู่ที่ 6 เส้นโรงฆ่าสัตว์ สท.ศรีทัศน์ - ถนน รหัส สายทาง ศก.ถ.137-01	-เพื่อบรรเทาความเดือดร้อนของ ประชาชนในการสัญจร -เพื่อป้องกันอุบัติเหตุที่ อาจเกิดขึ้นบนท้องถนน	ก่อสร้างถนนหินคลุก บ้าน หลุมไ้มก หมู่ที่ 6 เส้นโรงฆ่า สัตว์ สท.ศรีทัศน์ - ถนน รหัส สายทาง ศก.ถ.137-01 กว้าง 4 เมตร ยาว 1,600 เมตร หนา 0.10 เมตร	800,000	800,000	800,000	800,000	800,000	ประชาชนได้รับ ความพึงพอใจไม่ น้อยกว่าร้อยละ 80	ประชาชนได้รับ ความสะดวกและ ปลอดภัยในการ สัญจรมากยิ่งขึ้น	กองช่าง
21	โครงการก่อสร้างถนน หินคลุก รหัสสายทาง ศก.ถ.137-11 บ้าน บากเรือ หมู่ที่ 7	-เพื่อบรรเทาความเดือดร้อนของ ประชาชนในการสัญจร -เพื่อป้องกันอุบัติเหตุที่ อาจเกิดขึ้นบนท้องถนน	โครงการก่อสร้างถนนหินคลุก รหัสสายทาง ศก.ถ.137-11 บ้านบากเรือ หมู่ที่ 7 กว้าง 5 เมตร ยาว 854 เมตร หนา 0.10 เมตร	500,000	500,000	500,000	500,000	500,000	ประชาชนได้รับ ความพึงพอใจไม่ น้อยกว่าร้อยละ 80	ประชาชนได้รับ ความสะดวกและ ปลอดภัยในการ สัญจรมากยิ่งขึ้น	กองช่าง
22	โครงการก่อสร้างถนน หินคลุก บ้านร่องอโคก หมู่ที่ 8 เส้น ถนนลาดยางบ้านตั้ง- น่านางเรณู ทองด้วง	-เพื่อบรรเทาความเดือดร้อนของ ประชาชนในการสัญจร -เพื่อป้องกันอุบัติเหตุที่อาจ เกิดขึ้นบนท้องถนน	ก่อสร้างถนนหินคลุก บ้านร่อง อโคก หมู่ที่ 8 เส้น ถนนลาดยางบ้านตั้ง- น่านางเรณู ทองด้วง ปริมาตร งานขนาด กว้าง 3 เมตร ยาว 680 เมตร หนา 0.10 เมตร	112,000	112,000	112,000	112,000	112,000	ประชาชนได้รับ ความพึงพอใจไม่ น้อยกว่าร้อยละ 80 ของผู้ใช้เส้นทาง	ประชาชนได้รับ ความสะดวกและ ปลอดภัยในการ สัญจรมากยิ่งขึ้น	กองช่าง
23	โครงการก่อสร้างถนน หินคลุก บ้านร่องอโคก หมู่ที่ 8 เส้น ถนนลาดยางบ้านตั้ง- น่านางสมเกียรติ หนองกก	-เพื่อบรรเทาความเดือดร้อนของ ประชาชนในการสัญจร -เพื่อป้องกันอุบัติเหตุที่อาจ เกิดขึ้นบนท้องถนน	ก่อสร้างถนนหินคลุก บ้านร่อง อโคก หมู่ที่ 8 เส้น ถนนลาดยางบ้านตั้ง-น่านาย สมเกียรติ หนองกก ปริมาณ งานขนาด กว้าง 3 เมตร ยาว 500 เมตร หนา 0.10 เมตร	82,000	82,000	82,000	82,000	82,000	ประชาชนได้รับ ความพึงพอใจไม่ น้อยกว่าร้อยละ 80 ของผู้ใช้เส้นทาง	ประชาชนได้รับ ความสะดวกและ ปลอดภัยในการ สัญจรมากยิ่งขึ้น	กองช่าง

ที่	โครงการ	วัตถุประสงค์	เป้าหมาย (ผลผลิตของโครงการ)	งบประมาณและที่มา					ตัวชี้วัด (KPI)	ผลลัพธ์ที่คาดว่าจะได้รับ	หน่วยงานที่รับผิดชอบ
				2566 (บาท)	2567 (บาท)	2568 (บาท)	2569 (บาท)	2570 (บาท)			
24	โครงการก่อสร้างถนนหินคลุก บ้านร่องอโคก หมู่ที่ 8 ถนนลาดยาง บ้านตั้ง - หนองใหญ่	-เพื่อบรรเทาความเดือดร้อนของประชาชนในการสัญจร -เพื่อป้องกันอุบัติเหตุที่อาจเกิดขึ้นบนท้องถนน	ก่อสร้างถนนหินคลุก บ้านร่องอโคก หมู่ที่ 8 เส้นถนนลาดยางบ้านตั้ง - หนองใหญ่ ปริมาณงานขนาด กว้าง 2 เมตร ยาว 510 เมตร หนา 0.10 เมตร	100,000	100,000	100,000	100,000	100,000	ประชาชนได้รับความพึงพอใจไม่น้อยกว่าร้อยละ 80	ประชาชนได้รับความสะดวกและปลอดภัยในการสัญจรมากยิ่งขึ้น	กองช่าง
25	โครงการก่อสร้างถนนหินคลุก พร้อมลงท่อระบายน้ำ บ้านหนองหว้า หมู่ที่ 9 เส้นบ้านหนองหว้า - ถนนตำบลเมืองแคนด้านทิศเหนือ	-เพื่อบรรเทาความเดือดร้อนของประชาชนในการสัญจร -เพื่อป้องกันอุบัติเหตุที่อาจเกิดขึ้นบนท้องถนน	ก่อสร้างถนนหินคลุก พร้อมลงท่อระบายน้ำ 2 จุด หมู่ที่ 9 เส้นบ้านหนองหว้า - ถนนตำบลเมืองแคนด้านทิศเหนือ ขนาดกว้าง 4 เมตร ยาว 700 เมตร หนา 0.10 เมตร	150,000	150,000	150,000	150,000	150,000	ประชาชนได้รับความพึงพอใจไม่น้อยกว่าร้อยละ 80 ของผู้ใช้เส้นทาง	ประชาชนได้รับความสะดวกและปลอดภัยในการสัญจรมากยิ่งขึ้น	กองช่าง
26	โครงการก่อสร้างถนนหินคลุก บ้านหนองหว้า หมู่ที่ 9 เส้นบ้านหนองหว้า - ถนนตำบลเมืองแคนด้านทิศตะวันตก	-เพื่อบรรเทาความเดือดร้อนของประชาชนในการสัญจร -เพื่อป้องกันอุบัติเหตุที่อาจเกิดขึ้นบนท้องถนน -เพื่อป้องกันน้ำท่วมขัง	ก่อสร้างถนนหินคลุก หมู่ที่ 9 เส้นบ้านหนองหว้า - ถนนตำบลเมืองแคนด้านทิศตะวันตก ขนาด กว้าง 4 เมตร ยาว 330 เมตร หนา 0.10 เมตร	150,000	150,000	150,000	150,000	150,000	ประชาชนได้รับความพึงพอใจไม่น้อยกว่าร้อยละ 80 ของผู้ใช้เส้นทาง	ประชาชนได้รับความสะดวกและปลอดภัยในการสัญจรมากยิ่งขึ้น	กองช่าง

ที่	โครงการ	วัตถุประสงค์	เป้าหมาย (ผลผลิตของโครงการ)	งบประมาณและที่มา					ตัวชี้วัด (KPI)	ผลลัพธ์ที่คาดว่าจะได้รับ	หน่วยงานที่รับผิดชอบ
				2566 (บาท)	2567 (บาท)	2568 (บาท)	2569 (บาท)	2570 (บาท)			
27	โครงการก่อสร้างถนนหินคลุก รหัสสายทาง ศก.ถ.137-06 บ้านโนนเวียงคำ หมู่ที่ 11 จากสามแยกท้ายบ้าน - วังยาง	-เพื่อบรรเทาความเดือดร้อนของประชาชนในการสัญจรไปมา -เพื่อป้องกันอุบัติเหตุที่อาจเกิดขึ้นบนท้องถนน	ก่อสร้างถนนหินคลุก รหัสสายทาง ศก.ถ.137-06 บ้านโนนเวียงคำ หมู่ที่ 11 จากสามแยกท้ายบ้าน - วังยาง ประมาณงานขนาด กว้าง 4 เมตร ยาว 600 เมตร หนา 0.10 เมตร	-	-	500,000	-	-	ประชาชนได้รับความพึงพอใจไม่น้อยกว่าร้อยละ 80	พัฒนาคุณภาพชีวิตของประชาชนและมีสิ่งแวดล้อมที่ดี	กองช่าง
28	โครงการก่อสร้างถนนหินคลุก รหัสสายทาง ศก.ถ.137-05 บ้านหนองหัวลิง หมู่ที่ 12 เส้นสำนักงานสาธารณสุข - หลังประปา	-เพื่อบรรเทาความเดือดร้อนของประชาชนในการสัญจร -เพื่อป้องกันอุบัติเหตุที่อาจเกิดขึ้นบนท้องถนน	ก่อสร้างถนนหินคลุก รหัสสายทาง ศก.ถ.137-05 บ้านหนองหัวลิง หมู่ที่ 12 เส้นสำนักงานสาธารณสุข - หลังประปา ปริมาณงานขนาด กว้าง 4 เมตร ยาว 750 เมตร หนา 0.05 เมตร พร้อมเกรดบดอัด	100,000	100,000	100,000	100,000	100,000	ประชาชนได้รับความพึงพอใจไม่น้อยกว่าร้อยละ 80 ของผู้ใช้เส้นทาง	ประชาชนได้รับความสะดวกและปลอดภัยในการสัญจรมากยิ่งขึ้น	กองช่าง
29	โครงการก่อสร้างถนนหินคลุก รหัสสายทาง ศก.ถ.137-14 บ้านหนองบาก หมู่ที่ 13 ซอยประปาหนองสูงเหลี่ยม	-เพื่อบรรเทาความเดือดร้อนของประชาชนในการสัญจร -เพื่อป้องกันอุบัติเหตุที่อาจเกิดขึ้นบนท้องถนน	ก่อสร้างถนนหินคลุก รหัสสายทาง ศก.ถ.137-14 บ้านหนองบาก หมู่ที่ 13 ซอยประปาหนองสูงเหลี่ยม ปริมาณงานขนาด กว้าง 4 เมตร ,ยาว 2,000 เมตร,หนา 0.10 เมตร	167,000	167,000	167,000	167,000	167,000	ประชาชนได้รับความพึงพอใจไม่น้อยกว่าร้อยละ 80 ของผู้ใช้เส้นทาง	ประชาชนได้รับความสะดวกและปลอดภัยในการสัญจรมากยิ่งขึ้น	กองช่าง

ที่	โครงการ	วัตถุประสงค์	เป้าหมาย (ผลผลิตของโครงการ)	งบประมาณและที่มา					ตัวชี้วัด (KPI)	ผลลัพธ์ที่คาดว่าจะได้รับ	หน่วยงานที่รับผิดชอบ
				2566 (บาท)	2567 (บาท)	2568 (บาท)	2569 (บาท)	2570 (บาท)			
30	โครงการก่อสร้างถนนหินคลุก บ้านหนองบาก หมู่ที่ 13 - บ้านตั้ง	-เพื่อบรรเทาความเดือดร้อนของประชาชนในการสัญจร -เพื่อป้องกันอุบัติเหตุที่อาจเกิดขึ้นบนท้องถนน	ก่อสร้างถนนหินคลุก เส้นบ้านหนองบาก หมู่ที่ 13 – บ้านตั้ง ปริมาณงาน ขนาด กว้าง 4 ยาว 346 เมตร หนา 0.10 เมตร	170,000	170,000	170,000	170,000	170,000	ประชาชนได้รับความพึงพอใจไม่น้อยกว่าร้อยละ 80	ประชาชนได้รับความสะดวกและปลอดภัยในการสัญจรมากยิ่งขึ้น	กองช่าง
31	โครงการก่อสร้างถนนหินคลุก บ้านร่องอโคก หมู่ที่ 15 เส้นหนองกะเหล็องน้อย	-เพื่อบรรเทาความเดือดร้อนของประชาชนในการสัญจร -เพื่อป้องกันอุบัติเหตุที่อาจเกิดขึ้นบนท้องถนน	ก่อสร้างถนนหินคลุก หมู่ที่ 15 เส้นหนองกะเหล็องน้อย (ซอยอบต.นิกุล ท้ายบ้านไปกุคอีเฒ่า) ขนาด กว้าง 4 เมตร , ยาว 1,000 เมตร, หนา 0.05 เมตร	167,000	167,000	167,000	167,000	167,000	ประชาชนได้รับความพึงพอใจไม่น้อยกว่าร้อยละ 80 ของผู้ใช้เส้นทาง	ประชาชนได้รับความสะดวกและปลอดภัยในการสัญจรมากยิ่งขึ้น	กองช่าง
32	โครงการก่อสร้างถนนหินคลุก บ้านร่องอโคก หมู่ที่ 15 รอบกุคอีเฒ่า	-เพื่อบรรเทาความเดือดร้อนของประชาชนในการสัญจร -เพื่อป้องกันอุบัติเหตุที่อาจเกิดขึ้นบนท้องถนน	ก่อสร้างถนนหินคลุก บ้านร่องอโคก หมู่ที่ 15 รอบกุคอีเฒ่า ปริมาณงานขนาด กว้าง 4 เมตร ยาว 1,990 เมตร หนา 0.10 เมตร	950,000	950,000	950,000	950,000	950,000	ประชาชนได้รับความพึงพอใจไม่น้อยกว่าร้อยละ 80	ประชาชนได้รับความสะดวกและปลอดภัยในการสัญจรมากยิ่งขึ้น	กองช่าง

รายละเอียดโครงการพัฒนา
แผนพัฒนาท้องถิ่น (พ.ศ. 2566 - 2570)

แบบ ผ.02

องค์การบริหารส่วนตำบลเมืองคง อำเภอราชไศล จังหวัดศรีสะเกษ

ประเด็นยุทธศาสตร์จังหวัดที่ 3 การพัฒนาโครงสร้างพื้นฐาน ทรัพยากรธรรมชาติและสิ่งแวดล้อม

-ยุทธศาสตร์การพัฒนาของ อปท.ในเขตจังหวัดศรีสะเกษ ยุทธศาสตร์ที่ 3 การพัฒนาโครงสร้างพื้นฐาน ทรัพยากรธรรมชาติและสิ่งแวดล้อม

1. ยุทธศาสตร์ : การพัฒนาโครงสร้างพื้นฐาน.1 แนวทางการพัฒนา ด้านการคมนาคม (ก่อสร้างถนนคอนกรีตเสริมเหล็ก)

-แผนงานเคหะและชุมชน

ที่	โครงการ	วัตถุประสงค์	เป้าหมาย (ผลผลิตของโครงการ)	งบประมาณและที่มา					ตัวชี้วัด (KPI)	ผลลัพธ์ที่คาดว่าจะได้รับ	หน่วยงานที่รับผิดชอบ
				2566 (บาท)	2567 (บาท)	2568 (บาท)	2569 (บาท)	2570 (บาท)			
33	โครงการก่อสร้างถนนคอนกรีตเสริมเหล็กพร้อมลงไหล่ทาง รหัสสายทาง ศก.ถ. 137-03 บ้านเมืองคง หมู่ที่ 1 – หมู่ที่ 3 ถนนเมืองคง,เมืองแคน	-เพื่อบรรเทาความเดือดร้อนของประชาชนในการสัญจร -เพื่อป้องกันอุบัติเหตุที่อาจเกิดขึ้นบนท้องถนน	ก่อสร้างถนนคอนกรีตเสริมเหล็กพร้อมไหล่ทาง และลงท่อระบายน้ำ รหัสสายทาง ศก.ถ. 137-03 บ้านเมืองคง หมู่ที่ 1 – หมู่ที่ 3 ถนนเมืองคง,เมืองแคน ปริมาณงานขนาดกว้าง 4 เมตร ,ยาว 832 เมตร, หนา 0.15 เมตร	500,000	500,000	500,000	500,000	500,000	ประชาชนได้รับความพึงพอใจไม่น้อยกว่าร้อยละ 80 ของผู้ใช้เส้นทาง	ประชาชนได้รับความสะดวกและปลอดภัยในการสัญจรมากยิ่งขึ้น	กองช่าง
34	โครงการก่อสร้างถนนคอนกรีตเสริมเหล็ก โดยการเทพื้นคอนกรีตเดิม บ้านเมืองคง หมู่ที่ 1 ถนนภายในหมู่บ้านจัดสรรแสนสุข	-เพื่อบรรเทาความเดือดร้อนของประชาชนในการสัญจรไปมา -เพื่อป้องกันอุบัติเหตุที่อาจเกิดขึ้นบนท้องถนน	ก่อสร้างถนนคอนกรีตเสริมเหล็ก โดยการเทพื้นคอนกรีตเดิม บ้านเมืองคง หมู่ที่ 1 ถนนภายในหมู่บ้านจัดสรรแสนสุข ปริมาณงาน ขนาด กว้าง 5 เมตร ยาว 180 เมตร หนา 0.10 เมตร	100,000	100,000	100,000	100,000	100,000	ประชาชนได้รับความพึงพอใจไม่น้อยกว่าร้อยละ 80	ประชาชนได้รับความสะดวกและปลอดภัยในการสัญจรมากยิ่งขึ้น	กองช่าง

ที่	โครงการ	วัตถุประสงค์	เป้าหมาย (ผลผลิตของโครงการ)	งบประมาณและที่มา					ตัวชี้วัด (KPI)	ผลลัพธ์ที่คาดว่าจะได้รับ	หน่วยงานที่รับผิดชอบ
				2566 (บาท)	2567 (บาท)	2568 (บาท)	2569 (บาท)	2570 (บาท)			
35	โครงการก่อสร้างถนนคอนกรีตเสริมเหล็ก บ้านท่าโพธิ์ หมู่ที่ 2 ซอยร้านก๋วยจั๊บนครุชิ่ง ตัดร้านโรงกลึงข้างหลัง	-เพื่อบรรเทาความเดือดร้อนของประชาชนในการสัญจรไปมา -เพื่อป้องกันอุบัติเหตุที่อาจเกิดขึ้นบนท้องถนน	ก่อสร้างถนนคอนกรีตเสริมเหล็กพร้อมลงไหล่ทาง หมู่ที่ 2 บ้านท่าโพธิ์ ซอยร้านก๋วยจั๊บนครุชิ่งตัดร้านโรงกลึงข้างหลัง ปริมาณงาน ขนาด กว้าง 4 เมตร ยาว 70 เมตร หนา 0.15 เมตร	250,000	250,000	250,000	250,000	250,000	ประชาชนได้รับความพึงพอใจไม่น้อยกว่าร้อยละ 80	ประชาชนได้รับความสะดวกและปลอดภัยในการสัญจรมากยิ่งขึ้น	กองช่าง
36	โครงการก่อสร้างถนนคอนกรีตเสริมโดยการเททับคอนกรีตเดิม พร้อมลงท่อระบายน้ำ บ้านท่าโพธิ์หมู่ที่ 2 ซอย ต.คาเฟ่	-เพื่อบรรเทาความเดือดร้อนของประชาชนในการสัญจร -เพื่อป้องกันอุบัติเหตุที่อาจเกิดขึ้นบนท้องถนน	ก่อสร้างถนนคอนกรีตเสริมเหล็กพร้อมไหล่ทาง โดยการเททับคอนกรีตเดิม พร้อมลงท่อระบายน้ำ บ้านท่าโพธิ์ หมู่ที่ 2 ซอย ต.คาเฟ่ กว้าง 6 เมตร ,ยาว 64 เมตร, หนา 0.10 เมตร	187,000	187,000	187,000	187,000	187,000	ประชาชนได้รับความพึงพอใจไม่น้อยกว่าร้อยละ 80 ของผู้ใช้เส้นทาง	ประชาชนได้รับความสะดวกและปลอดภัยในการสัญจรมากยิ่งขึ้น	กองช่าง
37	โครงการก่อสร้างถนนคอนกรีตเสริมเหล็ก โดยการเททับคอนกรีตเดิม บ้านท่าโพธิ์ หมู่ที่ 2 (ศูนย์การค้าซอยกลางออกไปถนน 2083)	-เพื่อบรรเทาความเดือดร้อนของประชาชนในการสัญจร -เพื่อป้องกันอุบัติเหตุที่อาจเกิดขึ้นบนท้องถนน	ก่อสร้างถนนคอนกรีตเสริมเหล็ก บ้านท่าโพธิ์ โดยการเททับคอนกรีตเดิม หมู่ที่ 2 (ศูนย์การค้าซอยกลางออกไปถนน 2083) ปริมาณงาน ขนาด กว้าง 6 เมตร ยาว 30 เมตร, หนา 0.10 เมตร	130,000	130,000	130,000	130,000	130,000	ประชาชนได้รับความพึงพอใจไม่น้อยกว่าร้อยละ 80 ของผู้ใช้เส้นทาง	ประชาชนได้รับความสะดวกและปลอดภัยในการสัญจรมากยิ่งขึ้น	กองช่าง
38	โครงการก่อสร้างถนนคอนกรีตเสริมเหล็ก พร้อมลงไหล่ทางลูกรัง บ้านท่าโพธิ์ หมู่ที่ 2 ซอยอยู่ช่อมรดกสหพันธ์ราษฎร์	-เพื่อบรรเทาความเดือดร้อนของประชาชนในการสัญจร -เพื่อป้องกันอุบัติเหตุที่อาจเกิดขึ้นบนท้องถนน	ก่อสร้างถนนคอนกรีตเสริมเหล็กพร้อมลงไหล่ทาง บ้านท่าโพธิ์ หมู่ที่ 2 ซอยอยู่ช่อมรดกสหพันธ์ราษฎร์ ปริมาณงานขนาด กว้าง 6 เมตร ยาว 30 เมตร หนา 0.15 เมตร	300,000	300,000	300,000	300,000	300,000	ประชาชนได้รับความพึงพอใจไม่น้อยกว่าร้อยละ 80 ของผู้ใช้เส้นทาง	ประชาชนได้รับความสะดวกและปลอดภัยในการสัญจรมากยิ่งขึ้น	กองช่าง

ที่	โครงการ	วัตถุประสงค์	เป้าหมาย (ผลผลิตของโครงการ)	งบประมาณและที่มา					ตัวชี้วัด (KPI)	ผลลัพธ์ที่คาดว่าจะได้รับ	หน่วยงานที่รับผิดชอบ
				2566 (บาท)	2567 (บาท)	2568 (บาท)	2569 (บาท)	2570 (บาท)			
39	โครงการก่อสร้างถนนคอนกรีตเสริมเหล็ก บ้านท่าโพธิ์ หมู่ที่ 2 เส้นข้างตลาดสดเก่า	-เพื่อบรรเทาความเดือดร้อนของประชาชนในการสัญจร -เพื่อป้องกันอุบัติเหตุที่อาจเกิดขึ้นบนท้องถนน	ก่อสร้างคอนกรีตเสริมเหล็ก พร้อมร่องระบายน้ำ บ้านท่าโพธิ์ หมู่ที่ 2 เส้นข้างตลาดสดเก่า ปริมาณงาน กว้าง 6 เมตร ยาว 64 เมตร หนา 0.10 เมตร	250,000	250,000	250,000	250,000	250,000	ประชาชนได้รับความพึงพอใจไม่น้อยกว่าร้อยละ 80 ของผู้ใช้เส้นทาง	ประชาชนได้รับความสะดวกและปลอดภัยในการสัญจรมากยิ่งขึ้น	กองช่าง
40	โครงการก่อสร้างถนนคอนกรีตเสริมเหล็ก พร้อมลงไหล่ทาง พร้อมลงไหล่ทาง บ้านท่าโพธิ์ หมู่ที่ 2 ต่อจาก ต.คาเฟ่ อ้อมด้านหลังไป บ้านนช่วงไต้	-เพื่อบรรเทาความเดือดร้อนของประชาชนในการสัญจร -เพื่อป้องกันอุบัติเหตุที่อาจเกิดขึ้นบนท้องถนน	ก่อสร้างถนนคอนกรีตเสริมเหล็ก พร้อมลงไหล่ทาง บ้านท่าโพธิ์ หมู่ที่ 2 บริเวณข้างตลาดสดเก่า ต่อจาก ต.คาเฟ่ อ้อมด้านหลังไป บ้านนช่วงไต้ ปริมาณงาน ขนาดกว้าง 6 เมตร ยาว 126 เมตร	250,000	250,000	250,000	250,000	250,000	ประชาชนได้รับความพึงพอใจไม่น้อยกว่าร้อยละ 80	ประชาชนได้รับความสะดวกและปลอดภัยในการสัญจรมากยิ่งขึ้น	กองช่าง
41	โครงการก่อสร้างถนนคอนกรีตเสริมเหล็ก ซอยประปาหนองหมูหม่น บ้านกลาง หมู่ที่ 3	-เพื่อบรรเทาความเดือดร้อนของประชาชนในการสัญจร -เพื่อป้องกันอุบัติเหตุที่อาจเกิดขึ้นบนท้องถนน	ก่อสร้างถนนคอนกรีตเสริมเหล็ก ซอยประปาหนองหมูหม่น บ้านกลาง หมู่ที่ 3 กว้าง 4 เมตร ยาว 70 เมตร หนา 0.15 เมตร	150,000	150,000	150,000	150,000	150,000	ประชาชนได้รับความพึงพอใจไม่น้อยกว่าร้อยละ 80	ประชาชนได้รับความสะดวกและปลอดภัยในการสัญจรมากยิ่งขึ้น	กองช่าง
42	โครงการก่อสร้างถนนคอนกรีตเสริมเหล็กพร้อมลงไหล่ทาง รหัสสายทาง ศก.ถ. 137-03 บ้านกลาง หมู่ที่ 3 – บ้านเมืองคง หมู่ที่ 1	-เพื่อบรรเทาความเดือดร้อนของประชาชนในการสัญจร -เพื่อป้องกันอุบัติเหตุที่อาจเกิดขึ้นบนท้องถนน	ก่อสร้างถนนคอนกรีตเสริมเหล็ก พร้อมลงไหล่ทาง รหัสสายทาง ศก.ถ. 137-03 บ้านกลาง หมู่ที่ 3 – บ้านเมืองคง หมู่ที่ 1 กว้าง 4 เมตร ยาว 430 เมตร หนา 0.15 เมตร	500,000	500,000	500,000	500,000	500,000	ประชาชนได้รับความพึงพอใจไม่น้อยกว่าร้อยละ 80	ประชาชนได้รับความสะดวกและปลอดภัยในการสัญจรมากยิ่งขึ้น	กองช่าง

ที่	โครงการ	วัตถุประสงค์	เป้าหมาย (ผลผลิตของโครงการ)	งบประมาณและที่มา					ตัวชี้วัด (KPI)	ผลลัพธ์ที่คาดว่าจะได้รับ	หน่วยงานที่รับผิดชอบ
				2566 (บาท)	2567 (บาท)	2568 (บาท)	2569 (บาท)	2570 (บาท)			
43	โครงการก่อสร้างถนนคอนกรีตเสริมเหล็กพร้อมลงไหล่ทาง บ้านกลาง หมู่ที่ 3 – บ้านหลุมไ้มก หมู่ที่ 6	-เพื่อบรรเทาความเดือดร้อนของประชาชนในการสัญจร -เพื่อป้องกันอุบัติเหตุที่อาจเกิดขึ้นบนท้องถนน	ก่อสร้างถนนคอนกรีตเสริมเหล็กพร้อมลงไหล่ทาง บ้านกลาง หมู่ที่ 3 – บ้านหลุมไ้มก หมู่ที่ 6 กว้าง 4 เมตร ยาว 400 เมตร หนา 0.15 เมตร	500,000	500,000	500,000	500,000	500,000	ประชาชนได้รับความพึงพอใจไม่น้อยกว่าร้อยละ 80	ประชาชนได้รับความสะดวกและปลอดภัยในการสัญจรมากยิ่งขึ้น	กองช่าง
44	โครงการก่อสร้างถนนคอนกรีตเสริมเหล็กพร้อมลงไหล่ทาง รหัสสายทาง ศก.ถ.137-03 บ้านใหญ่ หมู่ที่ 4 – บ้านกลาง หมู่ที่ 3	-เพื่อบรรเทาความเดือดร้อนของประชาชนในการสัญจร -เพื่อป้องกันอุบัติเหตุที่อาจเกิดขึ้นบนท้องถนน	ก่อสร้างถนนคอนกรีตเสริมเหล็กพร้อมไหล่ทาง รหัสสายทาง ศก.ถ.137-03 บ้านใหญ่ หมู่ที่ 4 – บ้านกลาง หมู่ที่ 3 ปริมาณงานขนาด กว้าง 4 เมตร ยาว 726 เมตร, หนา 0.15 เมตร	500,000	500,000	500,000	500,000	500,000	ประชาชนได้รับความพึงพอใจไม่น้อยกว่าร้อยละ 80 ของผู้ใช้เส้นทาง	ประชาชนได้รับความสะดวกและปลอดภัยในการสัญจรมากยิ่งขึ้น	กองช่าง
45	โครงการก่อสร้างถนนคอนกรีตเสริมเหล็ก บ้านโนน หมู่ที่ 5 ซอยหนองบก	-เพื่อบรรเทาความเดือดร้อนของประชาชนในการสัญจร -เพื่อป้องกันอุบัติเหตุที่อาจเกิดขึ้นบนท้องถนน	ก่อสร้างถนนคอนกรีตเสริมเหล็กบ้านโนน พร้อมลงไหล่ทาง หมู่ที่ 5 ซอยหนองบก ขนาด กว้าง 3 เมตร ,ยาว 500 เมตร, หนา 0.15 เมตร	300,000	300,000	300,000	300,000	300,000	ประชาชนได้รับความพึงพอใจไม่น้อยกว่าร้อยละ 80	ประชาชนได้รับความสะดวกและปลอดภัยในการสัญจรมากยิ่งขึ้น	กองช่าง
46	โครงการก่อสร้างถนนคอนกรีตเสริมเหล็ก พร้อมลงไหล่ทาง รหัสสายทาง ศก.ถ.137-04 บ้านโนน หมู่ที่ 5	-เพื่อบรรเทาความเดือดร้อนของประชาชนในการสัญจร -เพื่อป้องกันอุบัติเหตุที่อาจเกิดขึ้นบนท้องถนน	ก่อสร้างถนนคอนกรีตเสริมเหล็กพร้อมลงไหล่ทาง รหัสสายทาง ศก.ถ.137-04 บ้านโนน หมู่ที่ 5 จากสี่แยกร้านผ้าฆ่ามัน – เขต ต.เมืองแคน ปริมาณงานขนาด กว้าง 4 เมตร ยาว 1,050 เมตร หนา 0.15 เมตร	500,000	500,000	500,000	500,000	500,000	ประชาชนได้รับความพึงพอใจไม่ต่ำกว่าร้อยละ 80 ของผู้ใช้เส้นทาง	ประชาชนได้รับความสะดวกและปลอดภัยในการสัญจรมากขึ้น	กองช่าง

ที่	โครงการ	วัตถุประสงค์	เป้าหมาย (ผลผลิตของโครงการ)	งบประมาณและที่มา					ตัวชี้วัด (KPI)	ผลลัพธ์ที่คาดว่าจะได้รับ	หน่วยงานที่รับผิดชอบ
				2566 (บาท)	2567 (บาท)	2568 (บาท)	2569 (บาท)	2570 (บาท)			
47	โครงการก่อสร้างถนนคอนกรีตเสริมเหล็ก บ้านหลุมไผ่ หมู่ที่ 6 เส้นทางศาลพระยากระตัก - เชื่อมถนน ศก.ถ.137-01	-เพื่อบรรเทาความเดือดร้อนของประชาชนในการสัญจร -เพื่อป้องกันอุบัติเหตุที่อาจเกิดขึ้นบนท้องถนน	ก่อสร้างถนนคอนกรีตเสริมเหล็กพร้อมลงไหล่ทาง บ้านหลุมไผ่ หมู่ที่ 6 เส้นทางศาลพระยากระตัก - เชื่อมถนน ศก.ถ.137-01 ปริมาณงานขนาด กว้าง 5 เมตร ยาว 56 เมตร หนา 0.15 เมตร	200,000	200,000	200,000	200,000	200,000	ประชาชนได้รับความพึงพอใจไม่ต่ำกว่าร้อยละ 80 ของผู้ใช้เส้นทาง	ประชาชนได้รับความสะดวกและความปลอดภัยในการสัญจรมากขึ้น	กองช่าง
48	โครงการก่อสร้างถนนคอนกรีตเสริมเหล็กพร้อมลงไหล่ทางลูกรัง บ้านหลุมไผ่ หมู่ที่ 6 เส้นทางถนน - ถนนเมืองคอง,เมืองแคน ปริมาณงานขนาด กว้าง 4 เมตร ยาว 380 เมตร, หนา 0.15 เมตร	-เพื่อบรรเทาความเดือดร้อนของประชาชนในการสัญจร -เพื่อป้องกันอุบัติเหตุที่อาจเกิดขึ้นบนท้องถนน	ก่อสร้างถนนคอนกรีตเสริมเหล็กพร้อมลงไหล่ทางลูกรัง บ้านหลุมไผ่ หมู่ที่ 6 เส้นทางถนน - ถนนเมืองคอง,เมืองแคน ปริมาณงานขนาด กว้าง 4 เมตร ยาว 380 เมตร, หนา 0.15 เมตร	500,000	500,000	300,000	300,000	300,000	ประชาชนได้รับความพึงพอใจไม่น้อยกว่าร้อยละ 80 ของผู้ใช้เส้นทาง	ประชาชนได้รับความสะดวกและความปลอดภัยในการสัญจรมากยิ่งขึ้น	กองช่าง
49	โครงการก่อสร้างถนนคอนกรีตเสริมเหล็กพร้อมลงไหล่ทาง รหัสสายทาง ศก.ถ. 137-11 บ้านบากเรือ หมู่ที่ 7	-เพื่อบรรเทาความเดือดร้อนของประชาชนในการสัญจร -เพื่อป้องกันอุบัติเหตุที่อาจเกิดขึ้นบนท้องถนน	ก่อสร้างถนนคอนกรีตเสริมเหล็กพร้อมลงไหล่ทาง รหัสสายทาง ศก.ถ. 137-11 บ้านบากเรือ หมู่ที่ 7 ขนาด กว้าง 4 เมตร ,ยาว 1,000 เมตร , หนา 0.15 เมตร	500,000	500,000	500,000	500,000	500,000	ประชาชนได้รับความพึงพอใจไม่น้อยกว่าร้อยละ 80 ของผู้ใช้เส้นทาง	ประชาชนได้รับความสะดวกและความปลอดภัยในการสัญจรมากยิ่งขึ้น	กองช่าง
50	โครงการก่อสร้างถนนคอนกรีตเสริมเหล็กพร้อมลงไหล่ทาง บ้านบากเรือ หมู่ที่ 7 จากหมู่บ้าน-ดอนปู่ตา	-เพื่อบรรเทาความเดือดร้อนของประชาชนในการสัญจร -เพื่อป้องกันอุบัติเหตุที่อาจเกิดขึ้นบนท้องถนน	ก่อสร้างถนนคอนกรีตเสริมเหล็กพร้อมลงไหล่ทาง บ้านบากเรือ หมู่ที่ 7 จากหมู่บ้าน-ดอนปู่ตา ปริมาณงานขนาด กว้าง 4 เมตร ,ยาว 600 เมตร ,หนา 0.15 เมตร	500,000	500,000	500,000	500,000	500,000	ประชาชนได้รับความพึงพอใจไม่น้อยกว่าร้อยละ 80 ของผู้ใช้เส้นทาง	ประชาชนได้รับความสะดวกและความปลอดภัยในการสัญจรมากยิ่งขึ้น	กองช่าง

ที่	โครงการ	วัตถุประสงค์	เป้าหมาย (ผลผลิตของโครงการ)	งบประมาณและที่มา					ตัวชี้วัด (KPI)	ผลลัพธ์ที่คาดว่าจะได้รับ	หน่วยงานที่รับผิดชอบ
				2566 (บาท)	2567 (บาท)	2568 (บาท)	2569 (บาท)	2570 (บาท)			
51	โครงการก่อสร้างถนนคอนกรีตเสริมเหล็ก โดยการเททับ รหัสสายทาง ศก.ถ. 137-15 บ้านบากเรือ หมู่ที่ 7 - ถนนหลวง 2083	-เพื่อบรรเทาความเดือดร้อนของประชาชนในการสัญจร -เพื่อป้องกันอุบัติเหตุที่อาจเกิดขึ้นบนท้องถนน -เพื่อป้องกันน้ำท่วมขัง	ก่อสร้างถนนคอนกรีตเสริมเหล็ก บ้านบากเรือ โดยการเททับ รหัสสายทาง ศก.ถ.137-15 บ้านบากเรือ หมู่ที่ 7 - เชื่อมถนนหลวง 2083 คอนกรีตเดิมที่ชำรุด และมีน้ำท่วมขัง ปริมาณขนาดกว้าง 5 เมตร ยาว 172 เมตร หนา 0.10 เมตร	500,000	500,000	500,000	500,000	500,000	ประชาชนได้รับความพึงพอใจไม่น้อยกว่าร้อยละ 80 ของผู้ใช้เส้นทาง	ประชาชนได้รับความสะดวกและปลอดภัยในการสัญจรมากยิ่งขึ้น	กองช่าง
52	โครงการขยายถนนคอนกรีตเสริมเหล็ก พร้อมลงไหล่ทาง รหัสสายทาง ศก.ถ.137-15 บ้านบากเรือ หมู่ที่ 7	-เพื่อบรรเทาความเดือดร้อนของประชาชนในการสัญจร -เพื่อป้องกันอุบัติเหตุที่อาจเกิดขึ้นบนท้องถนน	ขยายถนนคอนกรีตเสริมเหล็ก พร้อมลงไหล่ทาง รหัสสายทาง ศก.ถ.137-15 บ้านบากเรือ หมู่ที่ 7 ขนาด กว้าง 0.50 เมตร ,ยาว 300 เมตร ,หนา 0.15 เมตร	150,000	150,000	150,000	150,000	150,000	ประชาชนได้รับความพึงพอใจไม่น้อยกว่าร้อยละ 80 ของผู้ใช้เส้นทาง	ประชาชนได้รับความสะดวกและปลอดภัยในการสัญจรมากยิ่งขึ้น	กองช่าง
53	โครงการก่อสร้างถนนคอนกรีตเสริมเหล็ก บ้านร่องอโคก หมู่ที่ 8 รอบแหล่งน้ำสาธารณะประโยชน์ ทำนบน้อย	-เพื่อบรรเทาความเดือดร้อนของประชาชนในการสัญจร -เพื่อป้องกันอุบัติเหตุที่อาจเกิดขึ้นบนท้องถนน	ก่อสร้างถนนคอนกรีตเสริมเหล็ก พร้อมลงไหล่ทาง บ้านร่องอโคก หมู่ที่ 8 รอบแหล่งน้ำสาธารณะประโยชน์ หมู่ที่ 8 ทำนบน้อย ต่อจากงานคอนกรีตเดิมปริมาณงานขนาด กว้าง 4 เมตร ,ยาว 350 เมตร ,หนา 0.15 เมตร	800,000	800,000	800,000	800,000	800,000	ประชาชนได้รับความพึงพอใจไม่น้อยกว่าร้อยละ 80 ของผู้ใช้เส้นทาง	ประชาชนได้รับความสะดวกและปลอดภัยในการสัญจรมากยิ่งขึ้น	กองช่าง
54	โครงการก่อสร้างถนนคอนกรีตเสริมเหล็กพร้อมลงไหล่ทาง ลูกรัง บ้านร่องอโคก หมู่ที่ 8 ซอยสมเฝ้า โดยเททับคอนกรีตเดิม	-เพื่อบรรเทาความเดือดร้อนของประชาชนในการสัญจร -เพื่อป้องกันอุบัติเหตุที่อาจเกิดขึ้นบนท้องถนน	ก่อสร้างถนนคอนกรีตเสริมเหล็ก บ้านร่องอโคก หมู่ที่ 8 ซอยสมเฝ้า โดยเททับคอนกรีตเดิมที่ชำรุด ปริมาณงาน กว้าง 4 เมตร ยาว 171 เมตร	400,000	400,000	400,000	400,000	400,000	ประชาชนได้รับความพึงพอใจไม่น้อยกว่าร้อยละ 80	ประชาชนได้รับความสะดวกและปลอดภัยในการสัญจรมากยิ่งขึ้น	กองช่าง

ที่	โครงการ	วัตถุประสงค์	เป้าหมาย (ผลผลิตของโครงการ)	งบประมาณและที่มา					ตัวชี้วัด (KPI)	ผลลัพธ์ที่คาดว่าจะได้รับ	หน่วยงานที่รับผิดชอบ
				2566 (บาท)	2567 (บาท)	2568 (บาท)	2569 (บาท)	2570 (บาท)			
55	โครงการก่อสร้างถนนคอนกรีตเสริมเหล็ก โดยการเทพื้น บ้านร่องอโคก หมู่ที่ 8 แยกปุตา – บ้านดั่ง	-เพื่อบรรเทาความเดือดร้อนของประชาชนในการสัญจร -เพื่อป้องกันอุบัติเหตุที่อาจเกิดขึ้นบนท้องถนน	ก่อสร้างถนนคอนกรีตเสริมเหล็ก โดยการเทพื้น บ้านร่องอโคก หมู่ที่ 8 แยกปุตา – บ้านดั่ง ปริมาณงานขนาดกว้าง 4 เมตร ยาว 200 เมตร หนา 0.10 เมตร	400,000	400,000	400,000	400,000	400,000	ประชาชนได้รับความพึงพอใจไม่น้อยกว่าร้อยละ 80	ประชาชนได้รับความสะดวกและปลอดภัยในการสัญจรมากยิ่งขึ้น	กองช่าง
56	โครงการก่อสร้างถนนคอนกรีตเสริมเหล็กพร้อมลงไหล่ทาง รหัสสายทาง ศก.ถ. 137-19 บ้านหนองหว้า หมู่ที่ 9 – บ้านโนน หมู่ที่ 5	-เพื่อบรรเทาความเดือดร้อนของประชาชนในการสัญจร -เพื่อป้องกันอุบัติเหตุที่อาจเกิดขึ้นบนท้องถนน	ก่อสร้างถนนคอนกรีตเสริมเหล็กพร้อมลงไหล่ทาง รหัสสายทาง ศก.ถ. 137-19 บ้านหนองหว้า หมู่ที่ 9 - บ้านโนน หมู่ที่ 5 ขนาดกว้าง 4 เมตร ,ยาว 200 เมตร ,หนา 0.15 เมตร	500,000	500,000	500,000	500,000	500,000	ประชาชนได้รับความพึงพอใจไม่น้อยกว่าร้อยละ 80 ของผู้ใช้เส้นทาง	ประชาชนได้รับความสะดวกและปลอดภัยในการสัญจรมากยิ่งขึ้น	กองช่าง
57	โครงการก่อสร้างถนนคอนกรีตเสริมเหล็กพร้อมลงไหล่ทาง บ้านหนองหว้าหมู่ที่ 9 ต่อจากแนว คสล. เดิม – ถนน ต.เมืองแคนด้านทิศเหนือ	-เพื่อบรรเทาความเดือดร้อนของประชาชนในการสัญจร -เพื่อป้องกันอุบัติเหตุที่อาจเกิดขึ้นบนท้องถนน	ก่อสร้างถนนคอนกรีตเสริมเหล็กพร้อมลงไหล่ทาง บ้านหนองหว้า หมู่ที่ 9 ต่อจากแนว คสล. เดิม – ถนน ต.เมืองแคนด้านทิศเหนือ ปริมาณงาน ขนาด กว้าง 4 เมตร ,ยาว 620 เมตร หนา 0.15 เมตร	500,000	500,000	500,000	500,000	500,000	ประชาชนได้รับความพึงพอใจไม่น้อยกว่าร้อยละ 80 ของผู้ใช้เส้นทาง	ประชาชนได้รับความสะดวกและปลอดภัยในการสัญจรมากยิ่งขึ้น	กองช่าง
58	โครงการก่อสร้างถนนคอนกรีตเสริมเหล็กพร้อมลงไหล่ทางและลงท่อระบายน้ำ บ้านหนองหว้า หมู่ที่ 9 เส้นบ้านหนองหว้า - ถนนตำบลเมืองแคนด้านทิศตะวันตก	-เพื่อบรรเทาความเดือดร้อนของประชาชนในการสัญจร -เพื่อป้องกันอุบัติเหตุที่อาจเกิดขึ้นบนท้องถนน	ก่อสร้างถนนคอนกรีตเสริมเหล็กพร้อมลงไหล่ทางและลงท่อระบายน้ำ บ้านหนองหว้า หมู่ที่ 9 เส้นบ้านหนองหว้า – ถนนตำบลเมืองแคนด้านทิศตะวันตก ปริมาณงาน ขนาด กว้าง 4 เมตร ยาว 255 เมตร หนา 0.15 เมตร	500,000	500,000	500,000	500,000	500,000	ประชาชนได้รับความพึงพอใจไม่น้อยกว่าร้อยละ 80	ประชาชนได้รับความสะดวกและปลอดภัยในการสัญจรมากยิ่งขึ้น	กองช่าง

ที่	โครงการ	วัตถุประสงค์	เป้าหมาย (ผลผลิตของโครงการ)	งบประมาณและที่มา					ตัวชี้วัด (KPI)	ผลลัพธ์ที่คาดว่าจะได้รับ	หน่วยงานที่รับผิดชอบ
				2566 (บาท)	2567 (บาท)	2568 (บาท)	2569 (บาท)	2570 (บาท)			
59	โครงการขยายถนนคอนกรีตเสริมเหล็กพร้อมลงไหล่ทางลูกรัง รหัสสายทาง ศก.ถ. 137-19 บ้านหนองหว้า หมู่ที่ 9 สายกลาง หมู่บ้าน	-เพื่อบรรเทาความเดือดร้อนของประชาชนในการสัญจร -เพื่อป้องกันอุบัติเหตุที่อาจเกิดขึ้นบนท้องถนน	ขยายถนนคอนกรีตเสริมเหล็กพร้อมลงไหล่ทาง รหัสสายทาง ศก.ถ.137-19 บ้านหนองหว้า หมู่ที่ 9 สายกลาง หมู่บ้าน ปริมาณงานขนาด กว้างข้างละ 0.50 เมตร ,ยาว 450 เมตร ,หนา 0.15 เมตร	200,000	200,000	200,000	100,000	100,000	ประชาชนได้รับความพึงพอใจไม่น้อยกว่าร้อยละ 80 ของผู้ใช้เส้นทาง	ประชาชนได้รับความสะดวกและปลอดภัยในการสัญจรมากยิ่งขึ้น	กองช่าง
60	โครงการขยายถนนคอนกรีตเสริมเหล็กพร้อมลงไหล่ทาง รหัสสายทาง ศก.ถ.137-19 ทางเข้าหมู่บ้าน บ้านหนองหว้า หมู่ที่ 9	-เพื่อบรรเทาความเดือดร้อนของประชาชนในการสัญจร -เพื่อป้องกันอุบัติเหตุที่อาจเกิดขึ้นบนท้องถนน	-งานเสริมงานดินขนาด กว้าง 1.20 เมตร ,ยาว 450 เมตร ,หนา 0.40 เมตร จำนวน 2 ข้างทาง -งานขยายถนนคอนกรีตเสริมเหล็กพร้อมลงไหล่ทาง รหัสสายทาง ศก.ถ. 137-19 ทางเข้าหมู่บ้าน บ้านหนองหว้า หมู่ที่ 9 ปริมาณงานขนาด กว้างข้างละ 0.50 เมตร ,ยาว 450 เมตร ,หนา 0.15 เมตร	300,000	300,000	300,000	300,000	300,000	ประชาชนได้รับความพึงพอใจไม่น้อยกว่า ร้อยละ 80 ของผู้ใช้เส้นทาง	ประชาชนได้รับความสะดวกและปลอดภัยในการสัญจรมากยิ่งขึ้น	กองช่าง
61	โครงการก่อสร้างถนนคอนกรีตเสริมเหล็กพร้อมลงไหล่ทาง บ้านโนนเวียงคำ หมู่ที่ 11 เส้นสามแยกหน้าศาลาประชาคมหมู่บ้าน - ถนน 2086	-เพื่อบรรเทาความเดือดร้อนของประชาชนในการสัญจร -เพื่อป้องกันอุบัติเหตุที่อาจเกิดขึ้นบนท้องถนน	ก่อสร้างถนนคอนกรีตเสริมเหล็กพร้อมลงไหล่ทาง บ้านโนนเวียงคำ หมู่ที่ 11 เส้นสามแยกหน้าศาลาประชาคมหมู่บ้าน-ถนน 2086 ปริมาณงานขนาดกว้าง 3 เมตร ,ยาว 40 เมตร หนา 0.15 เมตร พร้อมลงไหล่ทางลูกรัง	250,000	250,000	250,000	250,000	250,000	ประชาชนได้รับความพึงพอใจไม่น้อยกว่า ร้อยละ 80 ของผู้ใช้เส้นทาง	ประชาชนได้รับความสะดวกและปลอดภัยในการสัญจรมากยิ่งขึ้น	กองช่าง

ที่	โครงการ	วัตถุประสงค์	เป้าหมาย (ผลผลิตของโครงการ)	งบประมาณและที่มา					ตัวชี้วัด (KPI)	ผลลัพธ์ที่คาดว่าจะได้รับ	หน่วยงานที่รับผิดชอบ
				2566 (บาท)	2567 (บาท)	2568 (บาท)	2569 (บาท)	2570 (บาท)			
62	โครงการก่อสร้างถนนคอนกรีตเสริมเหล็กพร้อมลงไหล่ทาง บ้านโนนเวียงคำ หมู่ที่ 11บ้านหมอหรั่ง - บ้านช่างแดง	-เพื่อบรรเทาความเดือดร้อนของประชาชนในการสัญจร -เพื่อป้องกันอุบัติเหตุที่อาจเกิดขึ้นบนท้องถนน	ก่อสร้างถนนคอนกรีตเสริมเหล็กพร้อมลงไหล่ทาง บ้านโนนเวียงคำ หมู่ที่ 11 บ้านหมอหรั่ง - บ้านช่างแดง ปริมาณงานขนาดกว้าง 4 เมตร ,ยาว 250 เมตร ,หนา 0.15 เมตร พร้อมลงไหล่ทางลูกรัง	500,000	500,000	500,000	500,000	500,000	ประชาชนได้รับความพึงพอใจไม่น้อยกว่าร้อยละ 80 ของผู้ใช้เส้นทาง	ประชาชนได้รับความสะดวกและปลอดภัยในการสัญจรมากยิ่งขึ้น	กองช่าง
63	โครงการก่อสร้างถนนคอนกรีตเสริมเหล็ก พร้อมลงไหล่ทาง รหัสสายทาง ศก.ถ.137-06 บ้านโนนเวียงคำ หมู่ที่ 11 สายสามแยกท้ายบ้าน – วังยาง	-เพื่อบรรเทาความเดือดร้อนของประชาชนในการสัญจร -เพื่อป้องกันอุบัติเหตุที่อาจเกิดขึ้นบนท้องถนน	ก่อสร้างถนนคอนกรีตเสริมเหล็กพร้อมลงไหล่ทาง รหัสสายทาง ศก.ถ. 137-06 บ้านโนนเวียงคำ หมู่ที่11 สายสามแยกท้ายบ้าน – วังยาง ปริมาณงาน ขนาดกว้าง 5 เมตร ยาว 400 เมตร หนา 0.15 เมตร	500,000	500,000	500,000	500,000	500,000	ประชาชนได้รับความพึงพอใจไม่น้อยกว่าร้อยละ 80	ประชาชนได้รับความสะดวกและปลอดภัยในการสัญจรมากยิ่งขึ้น	กองช่าง
64	โครงการก่อสร้างถนนคอนกรีตเสริมเหล็กพร้อมลงไหล่ทางลูกรัง รหัสสายทาง ศก.ถ.137-05 บ้านหนองหัวลิง หมู่ที่ 12 สำนักงานสาธารณสุข - หลังประปา	-เพื่อบรรเทาความเดือดร้อนของประชาชนในการสัญจร -เพื่อป้องกันอุบัติเหตุที่อาจเกิดขึ้นบนท้องถนน -เพื่อป้องกันน้ำท่วมขัง	ก่อสร้างถนนคอนกรีตเสริมเหล็กพร้อมลงไหล่ทางลูกรัง รหัสสายทาง ศก.ถ.137-05 ของบ้านหนองหัวลิง หมู่ที่ 12 สำนักงานสาธารณสุข - ไปหลังประปา ปริมาณงานขนาดกว้าง 4 เมตร,ยาว 230 เมตร ,หนา 0.15 เมตร	500,000	500,000	500,000	500,000	500,000	ประชาชนได้รับความพึงพอใจไม่น้อยกว่าร้อยละ 80 ของผู้ใช้เส้นทาง	ประชาชนได้รับความสะดวกและปลอดภัยในการสัญจรมากยิ่งขึ้น	กองช่าง

ที่	โครงการ	วัตถุประสงค์	เป้าหมาย (ผลผลิตของโครงการ)	งบประมาณและที่มา					ตัวชี้วัด (KPI)	ผลลัพธ์ที่คาดว่าจะได้รับ	หน่วยงานที่รับผิดชอบ
				2566 (บาท)	2567 (บาท)	2568 (บาท)	2569 (บาท)	2570 (บาท)			
65	โครงการก่อสร้างถนนคอนกรีตเสริมเหล็กพร้อมลงไหล่ทางลูกรัง บ้านหนองหัวลิง หมู่ที่ 12 ซอยประปา	-เพื่อบรรเทาความเดือดร้อนของประชาชนในการสัญจร -เพื่อป้องกันอุบัติเหตุที่อาจเกิดขึ้นบนท้องถนน	ก่อสร้างถนนคอนกรีตเสริมเหล็กพร้อมลงไหล่ทางลูกรัง บ้านหนองหัวลิง หมู่ที่ 12 ซอยประปา ปริมาณงานขนาด กว้าง 4 เมตร ยาว 275 เมตร หนา 0.15 เมตร	500,000	500,000	500,000	500,000	500,000	ประชาชนได้รับความพึงพอใจไม่น้อยกว่าร้อยละ 80 ของผู้ใช้เส้นทาง	ประชาชนได้รับความสะดวกและปลอดภัยในการสัญจรมากยิ่งขึ้น	กองช่าง
66	โครงการก่อสร้างถนนคอนกรีตเสริมเหล็กพร้อมลงไหล่ทางลูกรัง บ้านหนองหัวลิง หมู่ที่ 12 เส้นบ้านพักครู โรงเรียนราชินีไศล(ซอย4)	-เพื่อบรรเทาความเดือดร้อนของประชาชนในการสัญจร -เพื่อป้องกันอุบัติเหตุที่อาจเกิดขึ้นบนท้องถนน	ก่อสร้างถนนคอนกรีตเสริมเหล็กพร้อมลงไหล่ทางลูกรัง บ้านหนองหัวลิง หมู่ที่ 12 เส้นบ้านพักครู โรงเรียนราชินีไศล(ซอย4) ปริมาณงาน กว้าง 5 เมตร ยาว 227 เมตร หนา 0.15 เมตร	600,000	600,000	600,000	600,000	600,000	ประชาชนได้รับความพึงพอใจไม่น้อยกว่าร้อยละ 80	ประชาชนได้รับความสะดวกและปลอดภัยในการสัญจรมากยิ่งขึ้น	กองช่าง
67	โครงการก่อสร้างถนนคอนกรีตเสริมเหล็กพร้อมลงไหล่ทางบ้านหนองบาก หมู่ที่ 13 ทางเข้าประปาหนองงูเหลือม	-เพื่อบรรเทาความเดือดร้อนของประชาชนในการสัญจร -เพื่อป้องกันอุบัติเหตุที่อาจเกิดขึ้นบนท้องถนน	ก่อสร้างถนนคอนกรีตเสริมเหล็กพร้อมลงไหล่ทางพร้อมลงไหล่ทางบ้านหนองบาก หมู่ที่ 13 ทางเข้าประปาหนองงูเหลือม ปริมาณงานขนาด กว้าง 4 เมตร ยาว 209.3 เมตร หนา 0.15 เมตร	300,000	300,000	300,000	300,000	300,000	ประชาชนได้รับความพึงพอใจไม่น้อยกว่าร้อยละ 80	ประชาชนได้รับความสะดวกและปลอดภัยในการสัญจรมากยิ่งขึ้น	กองช่าง
68	โครงการก่อสร้างถนนคอนกรีตเสริมเหล็ก รหัสสายทาง ศก.ถ.137-14 บ้านหนองบาก หมู่ที่ 13 ซอยประปาหนองงูเหลือม - บ้านตั้ง	-เพื่อบรรเทาความเดือดร้อนของประชาชนในการสัญจรไปมา -เพื่อป้องกันอุบัติเหตุที่อาจเกิดขึ้นบนท้องถนน	ก่อสร้างถนนคอนกรีตเสริมเหล็กพร้อมลงไหล่ทาง รหัสสายทาง ศก.ถ. 137-14 บ้านหนองบาก หมู่ที่ 13 ซอยประปาหนองงูเหลือม - บ้านตั้ง ปริมาณงานขนาด กว้าง 4 เมตร ยาว 500 เมตร หนา 0.15 เมตร	500,000	500,000	500,000	500,000	500,000	ประชาชนได้รับความพึงพอใจไม่น้อยกว่าร้อยละ 80	พัฒนาคุณภาพชีวิตของประชาชนและมีสิ่งแวดล้อมที่ดี	กองช่าง

ที่	โครงการ	วัตถุประสงค์	เป้าหมาย (ผลผลิตของโครงการ)	งบประมาณและที่มา					ตัวชี้วัด (KPI)	ผลลัพธ์ที่คาดว่าจะได้รับ	หน่วยงานที่รับผิดชอบ
				2566 (บาท)	2567 (บาท)	2568 (บาท)	2569 (บาท)	2570 (บาท)			
69	โครงการก่อสร้าง ถนนคอนกรีตเสริมเหล็กโดยเทหัทบคอนกรีตเสริมเหล็กบ้านหนองบาก หมู่ที่ 13 ซอยบ้านนางบัว ประจง	-เพื่อบรรเทาความเดือดร้อนของประชาชนในการสัญจร -เพื่อป้องกันอุบัติเหตุที่อาจเกิดขึ้นบนท้องถนน -เพื่อป้องกันน้ำท่วมขัง	ก่อสร้างถนนคอนกรีตเสริมเหล็ก พร้อมลงไหล่ทางลูกรัง บ้านหนองบาก หมู่ที่ 13 ซอยบ้านนางบัว ประจง โดยเทหัทบคอนกรีตเสริมเหล็กที่ซำรุคและน้ำท่วมขัง ปริมาณงานขนาด กว้าง 4 เมตร ยาว 80 เมตร ,หนา 0.10 เมตร	-	-	150,000	-	-	ประชาชนได้รับความพึงพอใจไม่น้อยกว่าร้อยละ 80 ของผู้ใช้เส้นทาง	ประชาชนได้รับความสะดวกและปลอดภัยในการสัญจรมากยิ่งขึ้น	กองช่าง
70	โครงการก่อสร้าง ถนนคอนกรีตเสริมเหล็กโดยเทหัทบคอนกรีตเสริมเหล็กบ้านหนองบาก หมู่ที่ 13เส้นกลางหมู่บ้าน	-เพื่อบรรเทาความเดือดร้อนของประชาชนในการสัญจร -เพื่อป้องกันอุบัติเหตุที่อาจเกิดขึ้นบนท้องถนน -เพื่อป้องกันน้ำท่วมขัง	ก่อสร้างถนนคอนกรีตเสริมเหล็ก บ้านหนองบาก หมู่ที่ 13 เส้นกลางหมู่บ้าน โดยเทหัทบคอนกรีตเสริมเหล็กที่ซำรุคและน้ำท่วมขัง ปริมาณงานขนาด กว้าง 4 เมตร ยาว 200 เมตร ,หนา 0.10 เมตร	-	-	300,000	-	-	ประชาชนได้รับความพึงพอใจไม่น้อยกว่าร้อยละ 80 ของผู้ใช้เส้นทาง	ประชาชนได้รับความสะดวกและปลอดภัยในการสัญจรมากยิ่งขึ้น	กองช่าง
71	โครงการก่อสร้างถนนคอนกรีตเสริมเหล็ก โดยเทหัทบคอนกรีตเสริมเหล็ก บ้านหนองบาก หมู่ที่ 13 - โรงเรียนบ้านบากเรือ	-เพื่อบรรเทาความเดือดร้อนของประชาชนในการสัญจร -เพื่อป้องกันอุบัติเหตุที่อาจเกิดขึ้นบนท้องถนน	ก่อสร้างถนนคอนกรีตเสริมเหล็ก บ้านหนองบาก หมู่ที่ 13-โรงเรียนบ้านบากเรือโดยเทหัทบคอนกรีตเสริมเหล็กที่ซำรุคและน้ำท่วมขัง ปริมาณงานขนาด กว้าง 3 เมตร ยาว 200 เมตร,หนา 0.10 เมตร	-	-	300,000	-	-	ประชาชนได้รับความพึงพอใจไม่น้อยกว่าร้อยละ 80	ประชาชนได้รับความสะดวกและปลอดภัยในการสัญจรมากยิ่งขึ้น	กองช่าง

ที่	โครงการ	วัตถุประสงค์	เป้าหมาย (ผลผลิตของโครงการ)	งบประมาณและที่มา					ตัวชี้วัด (KPI)	ผลลัพธ์ที่คาดว่าจะได้รับ	หน่วยงานที่รับผิดชอบ
				2566 (บาท)	2567 (บาท)	2568 (บาท)	2569 (บาท)	2570 (บาท)			
72	โครงการก่อสร้างถนนคอนกรีตเสริมเหล็ก โดยการเทพื้น ซอยข้างอุ ส.สิรินธร – หน้าโรงเรียนเทคโนโลยีฯ บ้านท่าโพธิ์ หมู่ที่ 14	-เพื่อบรรเทาความเดือดร้อนของประชาชนในการสัญจร -เพื่อป้องกันอุบัติเหตุที่อาจเกิดขึ้นบนท้องถนน	ก่อสร้างถนนคอนกรีตเสริมเหล็ก โดยการเทพื้น ซอยข้างอุ ส.สิรินธร – หน้าโรงเรียนเทคโนโลยีฯ บ้านท่าโพธิ์ หมู่ที่ 14 กว้าง 4 เมตร ยาว 290 เมตร หนา 0.10 เมตร	500,000	500,000	500,000	500,000	500,000	ประชาชนได้รับความพึงพอใจไม่น้อยกว่าร้อยละ 80	ประชาชนได้รับความสะดวกและปลอดภัยในการสัญจรมากยิ่งขึ้น	กองช่าง
73	โครงการก่อสร้างถนนคอนกรีตเสริมเหล็กพร้อมลงไหล่ทางลูกรัง รหัสสายทาง ศก.ถ.137-09 บ้านร่องอโคก หมู่ที่ 15 ทางลงกุดอีเฒ่า	-เพื่อบรรเทาความเดือดร้อนของประชาชนในการสัญจร -เพื่อป้องกันอุบัติเหตุที่อาจเกิดขึ้นบนท้องถนน	โครงการก่อสร้างถนนคอนกรีตเสริมเหล็ก พร้อมลงไหล่ทาง รหัสสายทาง ศก.ถ.137-09 บ้านร่องอโคก หมู่ที่ 15 ทางลงกุดอีเฒ่า ปริมาณงาน กว้าง 5 เมตร ยาว 230 เมตร หนา 0.15 เมตร	500,000	500,000	500,000	500,000	500,000	ประชาชนได้รับความพึงพอใจไม่น้อยกว่าร้อยละ 80	ประชาชนได้รับความสะดวกและปลอดภัยในการสัญจรมากยิ่งขึ้น	กองช่าง
74	โครงการก่อสร้างถนนคอนกรีตเสริมเหล็ก บ้านร่องอโคก หมู่ที่ 15 ซอยพีแผล่	-เพื่อบรรเทาความเดือดร้อนของประชาชนในการสัญจร -เพื่อป้องกันอุบัติเหตุที่อาจเกิดขึ้นบนท้องถนน	โครงการก่อสร้างคอนกรีตเสริมเหล็ก บ้านร่องอโคก หมู่ที่ 15 ซอยพีแผล่ ปริมาณงาน กว้าง 3 เมตร ยาว 55 เมตร หนา 0.15 เมตร	250,000	250,000	250,000	250,000	250,000	ประชาชนได้รับความพึงพอใจไม่น้อยกว่าร้อยละ 80	ประชาชนได้รับความสะดวกและปลอดภัยในการสัญจรมากยิ่งขึ้น	กองช่าง
75	โครงการก่อสร้างถนนคอนกรีตเสริมเหล็ก บ้านร่องอโคก หมู่ที่ 15 เส้นโนนลุงเทียม	-เพื่อบรรเทาความเดือดร้อนของประชาชนในการสัญจร -เพื่อป้องกันอุบัติเหตุที่อาจเกิดขึ้นบนท้องถนน	โครงการก่อสร้างคอนกรีตเสริมเหล็ก บ้านร่องอโคก หมู่ที่ 15 เส้นโนนลุงเทียม กว้าง 3 เมตร ยาว 100 เมตร หนา 0.15 เมตร	300,000	300,000	300,000	300,000	300,000	ประชาชนได้รับความพึงพอใจไม่น้อยกว่าร้อยละ 80	ประชาชนได้รับความสะดวกและปลอดภัยในการสัญจรมากยิ่งขึ้น	กองช่าง

ที่	โครงการ	วัตถุประสงค์	เป้าหมาย (ผลผลิตของโครงการ)	งบประมาณและที่มา					ตัวชี้วัด (KPI)	ผลลัพธ์ที่คาดว่าจะได้รับ	หน่วยงานที่รับผิดชอบ
				2566 (บาท)	2567 (บาท)	2568 (บาท)	2569 (บาท)	2570 (บาท)			
76	โครงการขยายถนนคอนกรีตเสริมเหล็ก รหัสสายทาง ศก.ถ.137-09 บ้านร่องอโคก หมู่ที่ 15 ซอย 2	-เพื่อบรรเทาความเดือดร้อนของประชาชนในการสัญจร -เพื่อป้องกันอุบัติเหตุที่อาจเกิดขึ้นบนท้องถนน	ขยายถนนคอนกรีตเสริมเหล็ก รหัสสายทาง ศก.ถ.137-09 บ้านร่องอโคก หมู่ที่ 15 ซอย 2 ปริมาณงานขนาด กว้างข้างละ 0.50 เมตร ,ยาว 260 เมตร , หนา 0.15 เมตร	200,000	200,000	200,000	200,000	200,000	ประชาชนได้รับความพึงพอใจไม่น้อยกว่าร้อยละ 80	ประชาชนได้รับความสะดวกและปลอดภัยในการสัญจรมากยิ่งขึ้น	กองช่าง
77	โครงการก่อสร้างถนนคอนกรีตเสริมเหล็กเชื่อมทางเข้าอาคารเรียน โรงเรียนบ้านบากเรือ	เพื่อบรรเทาความเดือดร้อนของประชาชนในการมาติดต่อราชการ	ก่อสร้างถนนคอนกรีตเสริมเหล็กเชื่อมทางเข้าอาคารเรียน โรงเรียนบ้านบากเรือ ปริมาณขนาด 54.2 ตร.ม. หนา 0.10 เมตร	30,000	30,000	30,000	30,000	30,000	ประชาชนได้รับความพึงพอใจไม่น้อยกว่าร้อยละ 80	ประชาชนได้รับความสะดวกและปลอดภัยในการสัญจรมากยิ่งขึ้น	กองช่าง

รายละเอียดโครงการพัฒนา
แผนพัฒนาท้องถิ่น (พ.ศ. 2566 - 2570)
องค์การบริหารส่วนตำบลเมืองคง อำเภอราชไศล จังหวัดศรีสะเกษ

แบบ ผ.02

ประเด็นยุทธศาสตร์จังหวัดที่ 3 การพัฒนาโครงสร้างพื้นฐาน ทรัพยากรธรรมชาติและสิ่งแวดล้อม

-ยุทธศาสตร์การพัฒนาของ อปท.ในเขตจังหวัดศรีสะเกษ ยุทธศาสตร์ที่ 3 การพัฒนาโครงสร้างพื้นฐาน ทรัพยากรธรรมชาติและสิ่งแวดล้อม

1. ยุทธศาสตร์ : การพัฒนาโครงสร้างพื้นฐาน

1.2 แนวทางการพัฒนา ด้านการซ่อมแซมและการระบายน้ำ

ที่	โครงการ	วัตถุประสงค์	เป้าหมาย (ผลผลิตของโครงการ)	งบประมาณและที่มา					ตัวชี้วัด (KPI)	ผลลัพธ์ที่คาดว่าจะได้รับ	ส่วนที่ รับผิดชอบ
				2566 (บาท)	2567 (บาท)	2568 (บาท)	2569 (บาท)	2570 (บาท)			
1	โครงการก่อสร้างคลองระบายน้ำ ในหมู่บ้านแสนสุข หมู่ที่ 1 บ้านเมืองคง	เพื่อบรรเทาความเดือดร้อนของประชาชน เวลาฝนตกป้องกันน้ำไม่ให้น้ำท่วมขัง	ก่อสร้างคลองระบายน้ำ ในหมู่บ้านแสนสุข หมู่ที่ 1 บ้านเมืองคง โดยการวางท่อคอนกรีต ขนาด Ø 0.40 เมตร ยาว 250 เมตร	500,000	500,000	500,000	500,000	500,000	ประชาชนได้รับความพึงพอใจไม่น้อยกว่าร้อยละ 80	พัฒนาคุณภาพชีวิตของประชาชนและสิ่งแวดล้อมที่ดีขึ้น	กองช่าง
2	โครงการซ่อมแซมระบบระบายน้ำ บ้านท่าโพธิ์ หมู่ที่ 2 (ภายในศูนย์การค้า)	เพื่อบรรเทาความเดือดร้อนของประชาชน เวลาฝนตกป้องกันน้ำไม่ให้น้ำท่วมขัง	ซ่อมแซมระบบระบายน้ำ หมู่ที่ 2 (ภายในศูนย์การค้า)ไม่ให้น้ำท่วมขังภายในหมู่บ้านและคลองระบายน้ำ	100,000	100,000	100,000	100,000	100,000	ประชาชนได้รับความพึงพอใจไม่น้อยกว่าร้อยละ 80	พัฒนาคุณภาพชีวิตของประชาชนและสิ่งแวดล้อมที่ดีขึ้น	กองช่าง
3	โครงการก่อสร้างคลองระบายน้ำ บ้านโนน หมู่ที่ 5 จากสี่แยกประปา ไปซอยโรงสีเก่า เชื่อมหมู่ที่ 11	เพื่อบรรเทาความเดือดร้อนของประชาชน เวลาฝนตกป้องกันน้ำไม่ให้น้ำท่วมขัง	ก่อสร้างคลองระบายน้ำ บ้านโนน หมู่ที่ 5 จากสี่แยกประปา ไปซอยโรงสีเก่า เชื่อมหมู่ที่ 11 ท่อขนาด 60 ซม. พร้อมบ่อพักน้ำ ยาว 600 เมตร	500,000	500,000	500,000	500,000	500,000	ประชาชนได้รับความพึงพอใจไม่น้อยกว่าร้อยละ 80	พัฒนาคุณภาพชีวิตของประชาชนและสิ่งแวดล้อมที่ดีขึ้น	กองช่าง
4	โครงการวางท่อระบายน้ำ บ้านโนนหมู่ที่ 5 จากซอยโรงสีเก่า เชื่อมคลองระบายหลัก	เพื่อบรรเทาความเดือดร้อนของประชาชน เวลาฝนตกป้องกันน้ำไม่ให้น้ำท่วมขัง	วางท่อระบายน้ำ บ้านโนน หมู่ที่ 5 จากซอยโรงสีเก่า เชื่อมคลองระบายหลัก ขนาดท่อ 60 ซม. พร้อมบ่อพักน้ำ ยาว 220 เมตร	200,000	200,000	200,000	200,000	200,000	ประชาชนได้รับความพึงพอใจไม่น้อยกว่าร้อยละ 80	พัฒนาคุณภาพชีวิตของประชาชนและสิ่งแวดล้อมที่ดีขึ้น	กองช่าง

ที่	โครงการ	วัตถุประสงค์	เป้าหมาย (ผลผลิตของโครงการ)	งบประมาณและที่มา					ตัวชี้วัด (KPI)	ผลลัพธ์ที่คาดว่าจะได้รับ	หน่วยงานที่รับผิดชอบ
				2566 (บาท)	2567 (บาท)	2568 (บาท)	2569 (บาท)	2570 (บาท)			
5	โครงการก่อสร้างคลองระบายน้ำ บ้านโนนหมู่ที่ 5 จากคลองระบายน้ำเก่า – เส้นหนองบก เชื่อมอบต.เมืองแคน	เพื่อบรรเทาความเดือดร้อนของประชาชนเวลาฝนตกป้องกันน้ำไม่ให้น้ำท่วมขัง	ก่อสร้างคลองระบายน้ำ บ้านโนน หมู่ที่ 5 จากคลองระบายน้ำเก่า – เส้นหนองบก เชื่อมอบต.เมืองแคน ท่อขนาด 80 ซม.	200,000	200,000	200,000	200,000	200,000	ประชาชนได้รับความพึงพอใจไม่น้อยกว่า ร้อยละ 80	พัฒนาคุณภาพชีวิตของประชาชนและมีสิ่งแวดล้อมที่ดีขึ้น	กองช่าง
6	โครงการก่อสร้างระบบระบายน้ำ บ้านหลุมไผ่ หมู่ที่ 6	เพื่อบรรเทาความเดือดร้อนของประชาชนเวลาฝนตกป้องกันน้ำไม่ให้น้ำท่วมขัง	ก่อสร้างระบบระบายน้ำ บ้านหลุมไผ่ หมู่ที่ 6 รอบหมู่บ้าน	100,000	100,000	100,000	100,000	100,000	ประชาชนได้รับความพึงพอใจไม่น้อยกว่าร้อยละ 80	พัฒนาคุณภาพชีวิตของประชาชนและมีสิ่งแวดล้อมที่ดีขึ้น	กองช่าง
7	โครงการก่อสร้างระบบระบายน้ำ รหัสสายทาง ศก.ถ. 137-15 บ้านบากเรือหมู่ที่ 7	เพื่อบรรเทาความเดือดร้อนของประชาชนเวลาฝนตกป้องกันน้ำไม่ให้น้ำท่วมขัง	ก่อสร้างระบบระบายน้ำ รหัสสายทาง ศก.ถ.137-15 บ้านบากเรือ หมู่ที่ 7	200,000	200,000	200,000	200,000	200,000	ประชาชนได้รับความพึงพอใจไม่น้อยกว่า ร้อยละ 80	พัฒนาคุณภาพชีวิตของประชาชนและมีสิ่งแวดล้อมที่ดีขึ้น	กองช่าง
8	โครงการก่อสร้างฝापิดรางระบบระบายน้ำ รหัสสายทาง ศก.ถ.137-15 บ้านบากเรือ หมู่ที่ 7	เพื่อบรรเทาความเดือดร้อนของประชาชนและไม่ให้เกิดอันตรายในการสัญจรไปมา	ก่อสร้างฝापิดรางระบบระบายน้ำ รหัสสายทาง ศก.ถ.137-15 บ้านบากเรือ หมู่ที่ 7	200,000	200,000	200,000	200,000	200,000	ประชาชนได้รับความพึงพอใจไม่น้อยกว่า ร้อยละ 80	พัฒนาคุณภาพชีวิตของประชาชนและมีสิ่งแวดล้อมที่ดีขึ้น	กองช่าง

ที่	โครงการ	วัตถุประสงค์	เป้าหมาย (ผลผลิตของโครงการ)	งบประมาณและที่มา					ตัวชี้วัด (KPI)	ผลลัพธ์ที่คาดว่าจะได้รับ	หน่วยงานที่รับผิดชอบ
				2566 (บาท)	2567 (บาท)	2568 (บาท)	2569 (บาท)	2570 (บาท)			
9	โครงการก่อสร้างระบบระบายน้ำ บ้านบากเรือ หมู่ที่ 7 จากสามแยกกลางหมู่บ้าน - หลังโตโยต้า	เพื่อบรรเทาความเดือดร้อนของประชาชนเวลาฝนตกป้องกันน้ำไม่ให้น้ำท่วมขัง	ก่อสร้างระบบระบายน้ำ บ้านบากเรือ หมู่ที่ 7 จากสามแยกกลางหมู่บ้าน - หลังโตโยต้า ระยะทาง 248 เมตร	350,000	350,000	350,000	350,000	350,000	ประชาชนได้รับความพึงพอใจไม่น้อยกว่าร้อยละ 80	พัฒนาคุณภาพชีวิตของประชาชนและมีสิ่งแวดล้อมที่ดีขึ้น	กองช่าง
10	โครงการก่อสร้างคลองระบายน้ำ บ้านร่องอโคก หมู่ที่ 8 แยกคอนค้ำ - สามแยกทางหลวง 2086	เพื่อบรรเทาความเดือดร้อนของประชาชนเวลาฝนตกป้องกันน้ำไม่ให้น้ำท่วมขัง	ก่อสร้างคลองระบายน้ำ บ้านร่องอโคก หมู่ที่ 8 แยกคอนค้ำ - สามแยกทางหลวง 2086	300,000	300,000	300,000	300,000	300,000	ประชาชนได้รับความพึงพอใจไม่น้อยกว่าร้อยละ 80	พัฒนาคุณภาพชีวิตของประชาชนและมีสิ่งแวดล้อมที่ดี	กองช่าง
11	โครงการก่อสร้างคลองระบายน้ำ บ้านร่องอโคก หมู่ที่ 8 จากร่องเหมืองใหญ่ - ทำนบน้อย	เพื่อบรรเทาความเดือดร้อนของประชาชนเวลาฝนตกป้องกันน้ำไม่ให้น้ำท่วมขัง	ก่อสร้างคลองระบายน้ำ บ้านร่องอโคก หมู่ที่ 8 จากร่องเหมืองใหญ่ - ทำนบน้อย	300,000	300,000	300,000	300,000	300,000	ประชาชนได้รับความพึงพอใจไม่น้อยกว่าร้อยละ 80	พัฒนาคุณภาพชีวิตของประชาชนและมีสิ่งแวดล้อมที่ดี	กองช่าง
12	โครงการก่อสร้างระบบระบายน้ำ พร้อมบ่อกัก เส้นกลางหมู่บ้าน บ้านหนองหว้า หมู่ที่ 9	เพื่อบรรเทาความเดือดร้อนของประชาชนเวลาฝนตกป้องกันน้ำไม่ให้น้ำท่วมขัง	ก่อสร้างระบบระบายน้ำ พร้อมบ่อกัก เส้นกลางหมู่บ้าน บ้านหนองหว้า หมู่ที่ 9 กว้าง 0.40 เมตร ยาว 401 เมตร	200,000	200,000	200,000	200,000	200,000	ประชาชนได้รับความพึงพอใจไม่น้อยกว่าร้อยละ 80	พัฒนาคุณภาพชีวิตของประชาชนและมีสิ่งแวดล้อมที่ดีขึ้น	กองช่าง
13	โครงการก่อสร้างท่อระบายน้ำ พร้อมบ่อกัก รหัสสายทาง ศก.ถ.137-18 บ้านหนองหว้า หมู่ที่ 9 - บ้านใหญ่ หมู่ที่ 4	เพื่อบรรเทาความเดือดร้อนของประชาชนเวลาฝนตกป้องกันน้ำไม่ให้น้ำท่วมขัง	ก่อสร้างท่อระบายน้ำ พร้อมบ่อกัก รหัสสายทาง ศก.ถ.137-18 บ้านหนองหว้า หมู่ที่ 9 - บ้านใหญ่ หมู่ที่ 4	300,000	300,000	300,000	300,000	300,000	ประชาชนได้รับความพึงพอใจไม่น้อยกว่าร้อยละ 80	พัฒนาคุณภาพชีวิตของประชาชนและมีสิ่งแวดล้อมที่ดี	กองช่าง

ที่	โครงการ	วัตถุประสงค์	เป้าหมาย (ผลผลิตของโครงการ)	งบประมาณและที่มา					ตัวชี้วัด (KPI)	ผลลัพธ์ที่คาดว่าจะได้รับ	หน่วยงานที่รับผิดชอบ
				2566 (บาท)	2567 (บาท)	2568 (บาท)	2569 (บาท)	2570 (บาท)			
14	โครงการก่อสร้างท่อระบายน้ำ ซอยโรงน้ำ พร้อมปัก บ้าน หนองหัว หมู่ที่ 9	เพื่อบรรเทาความ เดือดร้อนของประชาชน เวลาฝนตกป้องกันน้ำ ไม่ให้น้ำท่วมขัง	ก่อสร้างท่อระบายน้ำ ซอยโรงน้ำ พร้อมปัก บ้านหนองหัว หมู่ที่ 9	300,000	300,000	300,000	300,000	300,000	ประชาชนได้รับ ความพึงพอใจไม่ น้อยกว่าร้อยละ 80	พัฒนาคุณภาพ ชีวิตของ ประชาชนและมี สิ่งแวดล้อมที่ดี	กองช่าง
15	ชุดลอกร่องเหมือง บ้านหนอง หัว หมู่ที่ 9	เพื่อบรรเทาความ เดือดร้อนของประชาชน เวลาฝนตกป้องกันน้ำ ไม่ให้น้ำท่วมขัง	เพื่อป้องกันน้ำท่วมขังในไร่นา เกษตรกร	500,000	500,000	500,000	500,000	500,000	ประชาชนได้รับ ความพึงพอใจไม่ น้อยกว่าร้อยละ 80	พัฒนาคุณภาพ ชีวิตของ ประชาชนและมี สิ่งแวดล้อมที่ดี	กองช่าง
16	โครงการก่อสร้างระบบ ระบายน้ำ บ้านโนนเวียงคำ หมู่ที่ 11	เพื่อบรรเทาความ เดือดร้อนของประชาชน เวลาฝนตกป้องกันน้ำ ไม่ให้น้ำท่วมขัง	ก่อสร้างระบบระบายน้ำ หมู่ที่ 11 เส้นศาลาประชาคมหมู่บ้าน	200,000	200,000	200,000	200,000	200,000	ประชาชนได้รับ ความพึงพอใจไม่ น้อยกว่าร้อยละ 80	พัฒนาคุณภาพ ชีวิตของ ประชาชนและ มีสิ่งแวดล้อมที่ดี ขึ้น	กองช่าง
17	โครงการก่อสร้างคลองระบาย น้ำ จากประปาหมู่บ้าน บ้าน โนนเวียงคำ หมู่ที่ 11 เชื่อม บ้านโนน หมู่ที่ 5	เพื่อบรรเทาความ เดือดร้อนของประชาชน เวลาฝนตกป้องกันน้ำ ไม่ให้น้ำท่วมขัง	สร้างคลองระบายน้ำ จากประปา หมู่บ้าน บ้านโนนเวียงคำ หมู่ที่ 11 เชื่อม บ้านโนน หมู่ที่ 5 ระยะทาง 500 เมตร	200,000	200,000	200,000	200,000	200,000	ประชาชนได้รับ ความพึงพอใจไม่ น้อยกว่าร้อยละ 80	พัฒนาคุณภาพ ชีวิตของ ประชาชนและมี สิ่งแวดล้อมที่ดีขึ้น	กองช่าง
18	โครงการก่อสร้างระบบ ระบายน้ำ ซอย 1 บ้านหนอง หัว หมู่ที่ 12	เพื่อบรรเทาความ เดือดร้อนของประชาชน เวลาฝนตกป้องกันน้ำ ไม่ให้น้ำท่วมขัง	ก่อสร้างระบบระบายน้ำ บ้านหนอง หัว หมู่ที่ 12 ซอย 1 ระยะทาง 450 เมตร	500,000	500,000	500,000	500,000	500,000	ประชาชนได้รับ ความพึงพอใจไม่ น้อยกว่าร้อยละ 80	พัฒนาคุณภาพ ชีวิตของ ประชาชนและมี สิ่งแวดล้อมที่ดีขึ้น	กองช่าง

ที่	โครงการ	วัตถุประสงค์	เป้าหมาย (ผลผลิตของโครงการ)	งบประมาณและที่มา					ตัวชี้วัด (KPI)	ผลลัพธ์ที่คาดว่าจะได้รับ	หน่วยงานที่รับผิดชอบ
				2566 (บาท)	2567 (บาท)	2568 (บาท)	2569 (บาท)	2570 (บาท)			
19	โครงการก่อสร้างร่องระบายน้ำ เส้นหลังศูนย์การศึกษาพิเศษประจำ จ.ศรีสะเกษ หน่วยบริการราษีไศล บ้านหนองหัวลิง หมู่ที่ 12	เพื่อบรรเทาความเดือดร้อนของประชาชน เวลาฝนตกป้องกันน้ำไม่ให้ท่วมขัง	ก่อสร้างร่องระบายน้ำ เส้นหลังศูนย์การศึกษาพิเศษประจำ จ.ศรีสะเกษ หน่วยบริการราษีไศล บ้านหนองหัวลิง หมู่ที่ 12 ปริมาณงาน กว้าง 0.50 เมตร ลึกต่ำสุด 0.40 เมตร ลึกสูงสุด 0.65 เมตร ยาว 150 เมตร หนา 0.10 เมตร พร้อมฝาปิด 300 ฝา	300,000	300,000	300,000	300,000	300,000	ประชาชนได้รับความพึงพอใจไม่น้อยกว่าร้อยละ 80	พัฒนาคุณภาพชีวิตของประชาชนและมีสิ่งแวดล้อมที่ดี	กองช่าง
20	โครงการก่อสร้างคลองระบายน้ำ ซอย 3 บ้านหนองหัวลิง หมู่ที่ 12	เพื่อบรรเทาความเดือดร้อนของประชาชน เวลาฝนตกป้องกันน้ำไม่ให้ท่วมขัง	ก่อสร้างคลองระบายน้ำ ซอย 3 บ้านหนองหัวลิง หมู่ที่ 12 ระยะทาง 286 เมตร	300,000	300,000	300,000	300,000	300,000	ประชาชนได้รับความพึงพอใจไม่น้อยกว่าร้อยละ 80	พัฒนาคุณภาพชีวิตของประชาชนและมีสิ่งแวดล้อมที่ดี	กองช่าง
21	โครงการก่อสร้างระบบระบายน้ำบ้านหนองบาก หมู่ที่ 13	เพื่อบรรเทาความเดือดร้อนของประชาชน เวลาฝนตกป้องกันน้ำไม่ให้ท่วมขัง	ก่อสร้างระบบระบายน้ำ หมู่ที่ 13 เส้นกลางหมู่บ้านหรือศาลาประชาคม หมู่บ้าน	200,000	200,000	200,000	200,000	200,000	ประชาชนได้รับความพึงพอใจไม่น้อยกว่าร้อยละ 80	พัฒนาคุณภาพชีวิตของประชาชนและมีสิ่งแวดล้อมที่ดีขึ้น	กองช่าง
22	โครงการก่อสร้างระบบระบายน้ำ บ้านร่องอโคก หมู่ที่ 15 ซอยข้างโรงสี	เพื่อบรรเทาความเดือดร้อนของประชาชน เวลาฝนตกป้องกันน้ำไม่ให้ท่วมขัง	ก่อสร้างระบบระบายน้ำ ซอยข้างโรงสี กว้าง 0.40 เมตร ยาว 113 เมตร	300,000	300,000	300,000	300,000	300,000	ประชาชนได้รับความพึงพอใจไม่น้อยกว่าร้อยละ 80	พัฒนาคุณภาพชีวิตของประชาชนและมีสิ่งแวดล้อมที่ดีขึ้น	กองช่าง
23	โครงการก่อสร้างฝาปิดท่อระบายน้ำ บ้านร่องอโคก หมู่ที่ 15	เพื่อบรรเทาความเดือดร้อนของประชาชน เวลาฝนตกป้องกันน้ำไม่ให้ท่วมขัง	สร้างฝาปิดท่อระบายน้ำรอบหมู่บ้าน ร่องอโคก หมู่ที่ 15	200,000	200,000	200,000	200,000	200,000	ประชาชนได้รับความพึงพอใจไม่น้อยกว่าร้อยละ 80	พัฒนาคุณภาพชีวิตของประชาชนและมีสิ่งแวดล้อมที่ดีขึ้น	กองช่าง

ที่	โครงการ	วัตถุประสงค์	เป้าหมาย (ผลผลิตของโครงการ)	งบประมาณและที่มา					ตัวชี้วัด (KPI)	ผลลัพธ์ที่คาดว่าจะได้รับ	หน่วยงานที่รับผิดชอบ
				2566 (บาท)	2567 (บาท)	2568 (บาท)	2569 (บาท)	2570 (บาท)			
24	โครงการก่อสร้างระบบระบายน้ำบ้านร่องอโคก หมู่ที่ 15 ซอยโรงสีชุมชน	เพื่อบรรเทาความเดือดร้อนของประชาชน เวลาฝนตกป้องกันน้ำไม่ให้น้ำท่วมขัง	ก่อสร้างระบบระบายน้ำ หมู่ที่ 15 เส้นกลางบ้านซอยโรงสีชุมชน	200,000	200,000	200,000	200,000	200,000	ประชาชนได้รับความพึงพอใจไม่น้อยกว่า ร้อยละ 80	พัฒนาคุณภาพชีวิตของประชาชนและมีสิ่งแวดล้อมที่ดีขึ้น	กองช่าง
25	โครงการก่อสร้างช่องระบายน้ำเข้า - ออก กุดอีเต่า บ้านร่องอโคก หมู่ที่ 15	เพื่อบรรเทาความเดือดร้อนของประชาชน เวลาฝนตกป้องกันน้ำไม่ให้น้ำท่วมขัง	สร้างช่องระบายน้ำเข้า - ออก บริเวณ กุดอีเต่า บ้านร่องอโคก หมู่ที่ 15	500,000	500,000	500,000	500,000	500,000	ประชาชนได้รับความพึงพอใจไม่น้อยกว่า ร้อยละ 80 ผู้รับบริการ	พัฒนาคุณภาพชีวิตของประชาชนและมีสิ่งแวดล้อมที่ดีขึ้น	กองช่าง
26	ซ่อมแซมคลองส่งน้ำ	เพื่อป้องกันความเดือดร้อนของประชาชน ในการขาดแคลนน้ำเพื่ออุปโภค - บริโภค	ซ่อมแซมคลองส่งน้ำ ตามแบบที่ อบต.กำหนด	500,000	500,000	500,000	500,000	500,000	ประชาชนได้รับความพึงพอใจไม่น้อยกว่า ร้อยละ 80 ของผู้รับบริการ	ประชาชนมีน้ำใช้ในการอุปโภค-บริโภค ได้เพียงพอและสะอาดปลอดภัย	กองช่าง

รายละเอียดโครงการพัฒนา
แผนพัฒนาท้องถิ่น (พ.ศ. 2566 - 2570)

แบบ ผ.02

องค์การบริหารส่วนตำบลเมืองคง อำเภอราชไศล จังหวัดศรีสะเกษ

ประเด็นยุทธศาสตร์จังหวัดที่ 3 การพัฒนาโครงสร้างพื้นฐาน ทรัพยากรธรรมชาติและสิ่งแวดล้อม

-ยุทธศาสตร์การพัฒนาของ อปท.ในเขตจังหวัดศรีสะเกษ ยุทธศาสตร์ที่ 3 การพัฒนาโครงสร้างพื้นฐาน ทรัพยากรธรรมชาติและสิ่งแวดล้อม

1. ยุทธศาสตร์ : การพัฒนาโครงสร้างพื้นฐาน

1.3 แนวทางการพัฒนา ด้านน้ำเพื่อการบริโภคและอุปโภค

ที่	โครงการ	วัตถุประสงค์	เป้าหมาย (ผลผลิตของโครงการ)	งบประมาณและที่มา					ตัวชี้วัด (KPI)	ผลลัพธ์ที่คาดว่าจะได้รับ	หน่วยงานที่รับผิดชอบ
				2566 (บาท)	2567 (บาท)	2568 (บาท)	2569 (บาท)	2570 (บาท)			
1	โครงการขยายเขตระบบประปา บ้านกลาง หมู่ที่ 3 (หนองหมูหม่น)	เพื่อป้องกันความเดือดร้อนของประชาชนในการขาดแคลนน้ำเพื่ออุปโภค-บริโภค โดยมีน้ำประปาสะอาดและปลอดภัย	-ขยายเขตประปาหมู่บ้านโดยวางท่อขนาด 2 นิ้ว (8.5) ยาว 2,000 เมตร (ตามแบบที่อบต.กำหนด)	200,000	200,000	200,000	200,000	200,000	ประชาชนได้รับความพึงพอใจไม่น้อยกว่า ร้อยละ 80	ประชาชนมีน้ำใช้ในการอุปโภค-บริโภคได้เพียงพอและสะอาดปลอดภัย	กองช่าง
2	โครงการปรับปรุงระบบประปา บ้านกลาง หมู่ที่ 3 (หนองหมูหม่น)	เพื่อป้องกันความเดือดร้อนของประชาชนในการขาดแคลนน้ำเพื่ออุปโภค-บริโภค โดยมีน้ำประปาสะอาดและปลอดภัย	-ปรับปรุงระบบประปาหมู่บ้าน (ตามแบบที่ อบต.กำหนด)	200,000	200,000	200,000	200,000	200,000	ประชาชนได้รับความพึงพอใจไม่น้อยกว่า ร้อยละ 80	ประชาชนมีน้ำใช้ในการอุปโภค-บริโภค ได้เพียงพอและสะอาดปลอดภัย	กองช่าง
3	โครงการปรับปรุงซ่อมแซมระบบประปาหมู่บ้าน/จัดหาวัสดุอุปกรณ์ต่างๆเกี่ยวกับระบบประปาหมู่บ้านแบบผิวดินขนาดใหญ่มาก บ้านกลาง หมู่ที่ 3	-ประชาชนมีน้ำใช้ในการอุปโภค-บริโภค ได้อย่างเพียงพอและสะอาดปลอดภัย -ระบบประปาได้รับการบำรุงรักษาเพื่อรองรับการบริการประชาชน	-มีการซ่อมแซมระบบประปาให้สามารถใช้งานได้ตามปกติ -มีการจัดหาวัสดุอุปกรณ์เกี่ยวกับระบบประปา เช่น มิเตอร์วัดน้ำ ท่อประปา ข้อต่อ ประปา ฯลฯ	50,000	50,000	50,000	50,000	50,000	ประชาชนได้รับความพึงพอใจไม่น้อยกว่า ร้อยละ 80	เพื่อความสะดวกในการใช้งานระบบประปาและมีน้ำประปาที่สะอาดใช้	-กองช่าง

ที่	โครงการ	วัตถุประสงค์	เป้าหมาย (ผลผลิตของโครงการ)	งบประมาณและที่มา					ตัวชี้วัด (KPI)	ผลลัพธ์ที่คาดว่าจะได้รับ	หน่วยงานที่รับผิดชอบ
				2566 (บาท)	2567 (บาท)	2568 (บาท)	2569 (บาท)	2570 (บาท)			
4	โครงการขยายเขตประปาหนองหมุหม่น บ้านกลาง หมู่ที่ 3 ไปบ้านโนนเวียงคำ หมู่ที่ 11	เพื่อป้องกันความเดือดร้อนของประชาชนในการขาดแคลนน้ำเพื่ออุปโภค-บริโภค โดยมีน้ำประปาสะอาดและปลอดภัย	ขยายเขตประปาหนองหมุหม่น บ้านกลาง หมู่ที่ 3 ไปบ้านโนนเวียงคำ หมู่ที่ 11 ระยะทาง 1,866 เมตร โดยวางท่อขนาด 3 นิ้ว	800,000	800,000	800,000	800,000	800,000	ประชาชนได้รับความพึงพอใจไม่น้อยกว่า ร้อยละ 80	ประชาชนมีน้ำใช้ในการอุปโภค-บริโภคได้เพียงพอและสะอาดปลอดภัย	กองช่าง
5	โครงการขยายเขตประปาบ้านใหญ่ หมู่ที่ 4 จากจุดส่งน้ำบ้านหนองหว้า หมู่ที่ 9 – บ้านใหญ่ หมู่ที่ 4	เพื่อป้องกันความเดือดร้อนของประชาชนในการขาดแคลนน้ำเพื่ออุปโภค-บริโภค โดยมีน้ำประปาสะอาดและปลอดภัย	ขยายเขตประปา บ้านใหญ่ หมู่ที่ 4 จากจุดส่งน้ำบ้านหนองหว้า หมู่ที่ 9 มาบ้านใหญ่ หมู่ที่ 4 ระยะทาง 850 เมตร โดยวางท่อขนาด 2 นิ้ว	300,000	300,000	300,000	300,000	300,000	ประชาชนได้รับความพึงพอใจไม่น้อยกว่า ร้อยละ 80	ประชาชนมีน้ำใช้ในการอุปโภค-บริโภคได้เพียงพอและสะอาดปลอดภัย	กองช่าง
6	ปรับปรุงระบบประปา บาดาลบ้านโนน หมู่ที่ 5	เพื่อป้องกันความเดือดร้อนของประชาชนในการขาดแคลนน้ำเพื่ออุปโภค - บริโภค	ปรับปรุงระบบประปาบาดาล(ตามแบบที่ อบต กำหนด)	500,000	500,000	500,000	500,000	500,000	ประชาชนได้รับความพึงพอใจไม่น้อยกว่า ร้อยละ 80 ของผู้รับบริการ	ประชาชนมีน้ำใช้ในการอุปโภค-บริโภค ได้เพียงพอและสะอาดปลอดภัย	กองช่าง
7	โครงการรื้อถอนระบบประปาบ้านโนน หมู่ที่ 5	เพื่อเป็นการรื้อระบบประปาหลังเก่าที่ไม่สามารถใช้งานได้ เป็นการป้องกันไม่ให้เกิดอันตรายแก่ประชาชน	รื้อระบบประปาหลังเก่าของหมู่ที่ 5 บ้านโนน	100,000	100,000	100,000	100,000	100,000	ประชาชนได้รับความพึงพอใจไม่น้อยกว่าร้อยละ 80	เป็นการป้องกันไม่ให้เกิดอันตรายแก่ประชาชนและความเป็นระเบียบเรียบร้อยของหมู่บ้าน	กองช่าง

ที่	โครงการ	วัตถุประสงค์	เป้าหมาย (ผลผลิตของโครงการ)	งบประมาณและที่มา					ตัวชี้วัด (KPI)	ผลลัพธ์ที่คาดว่าจะได้รับ	หน่วยงานที่รับผิดชอบ
				2566 (บาท)	2567 (บาท)	2568 (บาท)	2569 (บาท)	2570 (บาท)			
8	โครงการปรับปรุงคลองส่งน้ำสถานีสูบน้ำด้วยไฟฟ้า เพื่อขยายไหล่ทาง บ้านหลุมโมก หมู่ที่ 6	เพื่อภูมิทัศน์ที่สวยงาม ความสะอาดกสบาย และความปลอดภัยของผู้ใช้ถนน	ปรับปรุงคลองส่งน้ำสถานีสูบน้ำด้วยไฟฟ้า เพื่อขยายไหล่ทาง บ้านหลุมโมก หมู่ที่ 6	500,000	500,000	500,000	500,000	500,000	ประชาชนได้รับความพึงพอใจไม่น้อยกว่าร้อยละ 80 ของ	คลองส่งน้ำได้รับการปรับปรุง	กองช่าง
9	โครงการปรับปรุงระบบประปา บาดาล บ้านบากเรือ หมู่ที่ 7	เพื่อป้องกันความเดือดร้อนของประชาชนในการขาดแคลนน้ำเพื่ออุปโภค - บริโภค	ปรับปรุงระบบประปาบาดาล(ตามแบบที่ อบต กำหนด)	500,000	500,000	500,000	500,000	500,000	ประชาชนได้รับความพึงพอใจไม่น้อยกว่าร้อยละ 80 ของผู้รับบริการ	ประชาชนมีน้ำใช้ในการอุปโภค-บริโภค ได้เพียงพอและสะอาดปลอดภัย	กองช่าง
10	โครงการรื้อถอนระบบประปาบ้านบากเรือ หมู่ที่ 7	เพื่อเป็นการรื้อระบบประปาหลังเก่าที่ไม่สามารถใช้งานได้ เป็นการป้องกันไม่ให้เกิดอันตรายแก่ประชาชน	รื้อระบบประปาหลังเก่าของหมู่บ้านบากเรือ	100,000	100,000	100,000	100,000	100,000	ประชาชนได้รับความพึงพอใจไม่น้อยกว่าร้อยละ 80	เป็นการป้องกันไม่ให้เกิดอันตรายแก่ประชาชนและความเป็นระเบียบเรียบร้อยของหมู่บ้าน	กองช่าง
11	โครงการปรับปรุงระบบประปาหมู่บ้าน บ้านร่องโศก หมู่ที่ 8	เพื่อป้องกันความเดือดร้อนของประชาชนในการขาดแคลนน้ำเพื่ออุปโภค-บริโภค โดยมีน้ำประปาสะอาดและปลอดภัย	ปรับปรุงระบบประปาหมู่บ้าน บ้านร่องโศก หมู่ที่ 8	200,000	200,000	200,000	200,000	200,000	ประชาชนได้รับความพึงพอใจไม่น้อยกว่าร้อยละ 80 ผู้รับบริการ	ประชาชนมีน้ำใช้ในการอุปโภค-บริโภคได้เพียงพอและสะอาดปลอดภัย	กองช่าง

ที่	โครงการ	วัตถุประสงค์	เป้าหมาย (ผลผลิตของโครงการ)	งบประมาณและที่มา					ตัวชี้วัด (KPI)	ผลลัพธ์ที่คาดว่าจะได้รับ	หน่วยงานที่รับผิดชอบ
				2566 (บาท)	2567 (บาท)	2568 (บาท)	2569 (บาท)	2570 (บาท)			
12	โครงการซ่อมแซมระบบประปาหมู่บ้าน บ้านร่องอโคก หมู่ที่ 8	-ประชาชนมีน้ำใช้ในการอุปโภค-บริโภค ได้อย่างเพียงพอและสะอาดปลอดภัย -ระบบประปาได้รับการบำรุงรักษาเพื่อรองรับการบริการประชาชน	-มีการปรับปรุงซ่อมแซมระบบประปาให้สามารถใช้งานได้ตามปกติ -มีการจัดหาวัสดุอุปกรณ์เกี่ยวกับระบบประปาเช่นมิเตอร์วัดน้ำ ท่อประปา ข้อต่อประปา ฯลฯ	100,000	100,000	100,000	100,000	100,000	ประชาชนได้รับความพึงพอใจไม่น้อยกว่าร้อยละ 80 ของผู้รับบริการ	เพื่อความสะอาดวกในการใช้งานระบบประปาและมีน้ำประปาที่สะอาดใช้	กองช่าง
13	โครงการขุดลอกทำนบน้อย (ฝั่งทิศเหนือ) บ้านร่องอโคก หมู่ที่ 8	เพื่อพัฒนาสภาพแวดล้อมแหล่งน้ำให้มีความสมบูรณ์ตามธรรมชาติ	เพื่อพัฒนาสภาพแวดล้อมแหล่งน้ำให้มีความสมบูรณ์ตามธรรมชาติ	500,000	500,000	500,000	500,000	500,000	ประชาชนได้รับความพึงพอใจไม่น้อยกว่า ร้อยละ 80	แหล่งน้ำได้มีการปรับปรุงและประชาชนมีน้ำในการใช้ประโยชน์	กองช่าง
14	ซ่อมแซมระบบประปาบาดาล บ้านหนองหว้า หมู่ที่ 9	เพื่อป้องกันความเดือดร้อนของประชาชนในการขาดแคลนน้ำเพื่ออุปโภค - บริโภค	ปรับปรุงระบบประปาบาดาล(ตามแบบที่ อบต กำหนด)	500,000	500,000	500,000	500,000	500,000	ประชาชนได้รับความพึงพอใจไม่น้อยกว่า ร้อยละ 80 ของผู้รับบริการ	ประชาชนมีน้ำใช้ในการอุปโภค-บริโภค ได้เพียงพอและสะอาดปลอดภัย	กองช่าง
15	โครงการรื้อถอนระบบประปาบ้านหนองหว้า หมู่ที่ 9	เพื่อเป็นการรื้อระบบประปาหลังเก่าที่ไม่สามารถใช้งานได้ เป็นการป้องกันไม่ให้เกิดอันตรายแก่ประชาชน	รื้อระบบประปาหลังเก่าของหมู่ที่ 9 บ้านหนองหว้า	100,000	100,000	100,000	100,000	100,000	ประชาชนได้รับความพึงพอใจไม่น้อยกว่าร้อยละ 80	เป็นการป้องกันไม่ให้เกิดอันตรายแก่ประชาชนและความเป็นระเบียบเรียบร้อยของหมู่บ้าน	กองช่าง

ที่	โครงการ	วัตถุประสงค์	เป้าหมาย (ผลผลิตของโครงการ)	งบประมาณและที่มา					ตัวชี้วัด (KPI)	ผลลัพธ์ที่คาดว่าจะได้รับ	หน่วยงานที่รับผิดชอบ
				2566 (บาท)	2567 (บาท)	2568 (บาท)	2569 (บาท)	2570 (บาท)			
16	โครงการรื้อถอนระบบประปาบ้านหนองหว้า หมู่ที่ 9 (ประปาที่ได้รับจากการถ่ายโอน)	เพื่อเป็นการรื้อระบบประปาหลังเก่าที่ไม่สามารถใช้งานได้ เป็นการป้องกันไม่ให้เกิดอันตรายแก่ประชาชน	รื้อระบบประปาหลังเก่าของหมู่ที่ 9 บ้านหนองหว้า (ประปาที่ได้รับการถ่ายโอนจากกรมอนามัย)	100,000	100,000	100,000	100,000	100,000	ประชาชนได้รับความพึงพอใจไม่น้อยกว่าร้อยละ 80	เป็นการป้องกันไม่ให้เกิดอันตรายแก่ประชาชนและความเป็นระเบียบเรียบร้อยของหมู่บ้าน	กองช่าง
17	โครงการขยายเขตระบบประปา บ้านโนนเวียงคำ หมู่ที่ 11	เพื่อป้องกันความเดือดร้อนของประชาชนในการขาดแคลนน้ำเพื่ออุปโภค-บริโภค โดยมีน้ำประปาสะอาดและปลอดภัย	ขยายเขตประปาหมู่บ้านโดยวางท่อขนาด 2 นิ้ว (8.5) (ตามแบบที่อบต.กำหนด)	200,000	200,000	200,000	200,000	200,000	ประชาชนได้รับความพึงพอใจไม่น้อยกว่าร้อยละ 80 ผู้รับบริการ	ประชาชนมีน้ำใช้ในการอุปโภค-บริโภคได้เพียงพอและสะอาดปลอดภัย	กองช่าง
18	ซ่อมแซมระบบประปาบาดาล บ้านโนนเวียงคำ หมู่ที่ 11	เพื่อป้องกันความเดือดร้อนของประชาชนในการขาดแคลนน้ำเพื่ออุปโภค-บริโภค	ปรับปรุงระบบประปาบาดาล(ตามแบบที่ อบต กำหนด)	500,000	500,000	500,000	500,000	500,000	ประชาชนได้รับความพึงพอใจไม่น้อยกว่าร้อยละ 80 ของผู้รับบริการ	ประชาชนมีน้ำใช้ในการอุปโภค-บริโภค ได้เพียงพอและสะอาดปลอดภัย	กองช่าง
19	โครงการรื้อถอนระบบประปาบ้านโนนเวียงคำ หมู่ที่ 11	เพื่อเป็นการรื้อระบบประปาหลังเก่าที่ไม่สามารถใช้งานได้ เป็นการป้องกันไม่ให้เกิดอันตรายแก่ประชาชน	รื้อระบบประปาหลังเก่าของหมู่ที่ 11 บ้านโนนเวียงคำ	100,000	100,000	100,000	100,000	100,000	ประชาชนได้รับความพึงพอใจไม่น้อยกว่าร้อยละ 80	เป็นการป้องกันไม่ให้เกิดอันตรายแก่ประชาชนและความเป็นระเบียบเรียบร้อยของหมู่บ้าน	กองช่าง

ที่	โครงการ	วัตถุประสงค์	เป้าหมาย (ผลผลิตของโครงการ)	งบประมาณและที่มา					ตัวชี้วัด (KPI)	ผลลัพธ์ที่คาดว่าจะได้รับ	หน่วยงานที่รับผิดชอบ
				2566 (บาท)	2567 (บาท)	2568 (บาท)	2569 (บาท)	2570 (บาท)			
20	โครงการจัดซื้อเครื่องกรองน้ำดื่ม บ้านหนองหัวลิง หมู่ที่ 12	เพื่อป้องกันความเดือดร้อนของประชาชนในการขาดแคลนน้ำเพื่ออุปโภค-บริโภค โดยมีน้ำประปาสะอาดและปลอดภัย	เพื่อให้ประชาชนมีน้ำดื่มสะอาดถูกหลักอนามัยและช่วยลดค่าใช้จ่ายในครัวเรือนในการซื้อน้ำสำหรับการอุปโภคบริโภค	200,000	200,000	200,000	200,000	200,000	ประชาชนได้รับความพึงพอใจไม่น้อยกว่าร้อยละ 80 ผู้รับบริการ	ประชาชนมีน้ำใช้ในการอุปโภค-บริโภคได้เพียงพอและสะอาดปลอดภัย	กองช่าง
21	โครงการปรับปรุงซ่อมแซมระบบประปาหมู่บ้าน/จัดหาวัสดุอุปกรณ์ต่างๆเกี่ยวกับระบบประปาหมู่บ้านแบบผิวดินขนาดใหญ่มาก บ้านหนองบาก หมู่ที่ 13 ประปาหนองงูเห่า	-ประชาชนมีน้ำใช้ในการอุปโภค-บริโภค ได้อย่างเพียงพอและสะอาดปลอดภัย -ระบบประปาได้รับการบำรุงรักษาเพื่อรองรับการบริการประชาชน	-มีการซ่อมแซมระบบประปาให้สามารถใช้งานได้ตามปกติ -มีการจัดหาวัสดุอุปกรณ์เกี่ยวกับระบบประปา เช่น มิเตอร์วัดน้ำ ท่อประปา ข้อต่อ ประปา ฯลฯ	100,000	100,000	100,000	100,000	100,000	ประชาชนได้รับความพึงพอใจไม่น้อยกว่าร้อยละ 80	เพื่อความสะดวกในการใช้งานระบบประปาและมีน้ำประปาที่สะอาดใช้	กองช่าง
22	โครงการจัดซื้อเครื่องกรองน้ำดื่ม บ้านหนองบาก หมู่ที่ 13	เพื่อป้องกันความเดือดร้อนของประชาชนในการขาดแคลนน้ำเพื่ออุปโภค-บริโภค โดยมีน้ำประปาสะอาดและปลอดภัย	เพื่อให้ประชาชนมีน้ำดื่มสะอาดถูกหลักอนามัยและช่วยลดค่าใช้จ่ายในครัวเรือนในการซื้อน้ำสำหรับการอุปโภคบริโภค	200,000	200,000	200,000	200,000	200,000	ประชาชนได้รับความพึงพอใจไม่น้อยกว่าร้อยละ 80 ผู้รับบริการ	ประชาชนมีน้ำใช้ในการอุปโภค-บริโภคได้เพียงพอและสะอาดปลอดภัย	กองช่าง

ที่	โครงการ	วัตถุประสงค์	เป้าหมาย (ผลผลิตของโครงการ)	งบประมาณและที่มา					ตัวชี้วัด (KPI)	ผลลัพธ์ที่คาดว่าจะได้รับ	หน่วยงานที่รับผิดชอบ
				2566 (บาท)	2567 (บาท)	2568 (บาท)	2569 (บาท)	2570 (บาท)			
23	โครงการขยายเขตระบบประปา บ้านร่องอโศก หมู่ที่ 15	เพื่อป้องกันความเดือดร้อนของประชาชนในการขาดแคลนน้ำเพื่ออุปโภค-บริโภค โดยมีน้ำประปาสะอาดและปลอดภัย	-ขยายเขตประปาหมู่บ้านโดยวางท่อขนาด 2 นิ้ว (8.5)	200,000	200,000	200,000	200,000	200,000	ประชาชนได้รับความพึงพอใจไม่น้อยกว่าร้อยละ 80 ผู้รับบริการ	ประชาชนมีน้ำใช้ในการอุปโภค-บริโภคได้เพียงพอและสะอาดปลอดภัย	กองช่าง
24	โครงการปรับปรุงซ่อมแซมระบบประปาหมู่บ้าน/ จัดหาวัสดุอุปกรณ์ต่างๆ เกี่ยวกับระบบประปา	-ประชาชนมีน้ำใช้ในการอุปโภค-บริโภค ได้อย่างเพียงพอและสะอาดปลอดภัย -ระบบประปาได้รับการบำรุงรักษาเพื่อรองรับการบริการประชาชน	-มีการปรับปรุงซ่อมแซมระบบประปาให้สามารถใช้งานได้ตามปกติ -มีการจัดหาวัสดุอุปกรณ์เกี่ยวกับระบบประปาเช่นมิเตอร์วัดน้ำ ท่อประปา ข้อต่อประปา ฯลฯ	100,000	100,000	100,000	100,000	100,000	ประชาชนได้รับความพึงพอใจไม่น้อยกว่าร้อยละ 80 ของผู้รับบริการ	เพื่อความสะดวกในการใช้งานระบบประปาและมีน้ำประปาที่สะอาดใช้	กองช่าง
25	บ้านพักแพสูบน้ำ	เพื่อป้องกันความเดือดร้อนของประชาชนในการขาดแคลนน้ำเพื่ออุปโภค -บริโภค	จัดทำที่พักแพสูบน้ำ (ตามแบบที่ อบต. กำหนด)	700,000	700,000	700,000	700,000	700,000	ประชาชนได้รับความพึงพอใจไม่น้อยกว่าร้อยละ 80 ของผู้รับบริการ	ประชาชนมีน้ำใช้ในการอุปโภค-บริโภคได้เพียงพอและสะอาดปลอดภัย	กองช่าง
26	โครงการธนาคารน้ำใต้ดิน	-เพื่อนำหลักปรัชญาของเศรษฐกิจพอเพียงพัฒนาอปท.ให้มีบริหารจัดการน้ำเพื่อยกระดับคุณภาพชีวิต และสร้างรายได้ให้กับประชาชน	เพื่อพัฒนาระดับองค์กรปกครองส่วนท้องถิ่นพื้นที่เป้าหมายเป็นศูนย์เรียนรู้ อปท.ต้นแบบ จัดการน้ำตามปรัชญาขอเศรษฐกิจพอเพียง	50,000	50,000	50,000	50,000	50,000	ประชาชนได้รับความพึงพอใจไม่น้อยกว่าร้อยละ 80 ของผู้รับบริการ	ประชาชนมีน้ำใช้ในการอุปโภค-บริโภคได้เพียงพอและสะอาดปลอดภัย	กองช่าง

รายละเอียดโครงการพัฒนา
แผนพัฒนาท้องถิ่น (พ.ศ. 2566 - 2570)

แบบ ผ.02

องค์การบริหารส่วนตำบลเมืองคง อำเภอราชไสล จังหวัดศรีสะเกษ

ประเด็นยุทธศาสตร์จังหวัดที่ 3 การพัฒนาโครงสร้างพื้นฐาน ทรัพยากรธรรมชาติและสิ่งแวดล้อม

-ยุทธศาสตร์การพัฒนาของ อปท.ในเขตจังหวัดศรีสะเกษ ยุทธศาสตร์ที่ 3 การพัฒนาโครงสร้างพื้นฐาน ทรัพยากรธรรมชาติและสิ่งแวดล้อม

1. ยุทธศาสตร์ : การพัฒนาโครงสร้างพื้นฐาน

1.4 แนวทางการพัฒนา ด้านระบบไฟฟ้า

ที่	โครงการ	วัตถุประสงค์	เป้าหมาย (ผลผลิตของโครงการ)	งบประมาณและที่มา					ตัวชี้วัด (KPI)	ผลลัพธ์ที่คาดว่าจะได้รับ	หน่วยงานที่รับผิดชอบ
				2566 (บาท)	2567 (บาท)	2568 (บาท)	2569 (บาท)	2570 (บาท)			
1	โครงการติดตั้งไฟฟ้าสาธารณะเพื่อส่องสว่าง รหัสสายทาง ศก.ถ.137-16 บ้านเมืองคง หมู่ที่1	เพื่อให้ประชาชนได้มีไฟฟ้าเพื่อให้ความสว่างตามจุดเสี่ยงเพื่อความปลอดภัย	ติดตั้งไฟฟ้าสาธารณะเพื่อส่องสว่าง รหัสสายทาง ศก.ถ.137-16 บ้านเมืองคง หมู่ที่1	100,000	100,000	100,000	100,000	100,000	ประชาชนได้รับความพึงพอใจไม่น้อยกว่าร้อยละ 80	ประชาชนมีความปลอดภัยในชีวิตและทรัพย์สิน	กองช่าง
2	โครงการติดตั้งไฟฟ้าสาธารณะเพื่อส่องสว่าง หมู่ที่ 1 บ้านเมืองคง บริเวณหน้าหมู่บ้านจัดสรร-ถนนลาดยางบ้านห้วย	เพื่อให้ประชาชนได้มีไฟฟ้าเพื่อให้ความสว่างตามจุดเสี่ยงเพื่อความปลอดภัย	ติดตั้งไฟฟ้าสาธารณะเพื่อส่องสว่าง บ้านเมืองคงหมู่ที่ 1 บริเวณหน้าหมู่บ้านจัดสรร-ถนนลาดยางบ้านห้วย	50,000	50,000	50,000	50,000	50,000	ประชาชนได้รับความพึงพอใจไม่น้อยกว่าร้อยละ80	ประชาชนมีความปลอดภัยในชีวิตและทรัพย์สิน	กองช่าง
3	โครงการการขยายเขต ไฟฟ้าแรงต่ำ บ้านเมืองคง หมู่ที่ 1	เพื่อให้ประชาชนมีไฟฟ้าใช้เพื่อที่อยู่อาศัยหรือเพื่อการเกษตร ได้อย่างเพียงพอ	ขยายเขตไฟฟ้าแรงต่ำเพื่อที่อยู่อาศัยหรือเพื่อการเกษตร บ้านเมืองคง หมู่ที่	100,000	100,000	100,000	100,000	100,000	ประชาชนได้รับความพึงพอใจไม่น้อยกว่าร้อยละ 80	ประชาชนมีคุณภาพชีวิตที่ดีและมีไฟฟ้าใช้อย่างเพียงพอ	กองช่าง

ที่	โครงการ	วัตถุประสงค์	เป้าหมาย (ผลผลิตของโครงการ)	งบประมาณและที่มา					ตัวชี้วัด (KPI)	ผลลัพธ์ที่คาดว่าจะได้รับ	หน่วยงานที่รับผิดชอบ
				2566 (บาท)	2567 (บาท)	2568 (บาท)	2569 (บาท)	2570 (บาท)			
4	โครงการติดตั้งไฟฟ้า สาธารณะเพื่อส่องสว่าง บ้าน ท่าโพธิ์ หมู่ที่ 2	เพื่อให้ประชาชนได้มีไฟฟ้า เพื่อให้ความสว่างตามจุด เสี่ยงเพื่อความปลอดภัย	ติดตั้งไฟฟ้าสาธารณะเพื่อส่องสว่าง บ้าน ท่าโพธิ์ หมู่ที่ 2 บริเวณศูนย์การค้า โดย เดินสายดับเพิ่ม (ตามแผนงานและแบบ ที่ อบต.กำหนด)	100,000	100,000	100,000	100,000	100,000	ประชาชนได้รับ ความพึงพอใจไม่ น้อยกว่าร้อยละ 80	ประชาชนมี ความปลอดภัย ในชีวิตและ ทรัพย์สิน	กองช่าง
5	โครงการการขยายเขต ไฟฟ้า แรงต่ำ บ้านท่าโพธิ์ หมู่ที่ 2	เพื่อให้ประชาชนมีไฟฟ้าใช้ เพื่อที่อยู่อาศัยหรือเพื่อ การเกษตร ได้อย่าง เพียงพอ	ขยายเขตไฟฟ้าแรงต่ำเพื่อที่อยู่อาศัย หรือเพื่อการเกษตร บ้านท่าโพธิ์ หมู่ที่ 2	100,000	100,000	100,000	100,000	100,000	ประชาชนได้รับ ความพึงพอใจไม่ น้อยกว่าร้อยละ 80	ประชาชนมี คุณภาพชีวิตที่ดี และมีไฟฟ้าใช้ อย่างเพียงพอ	กองช่าง
6	โครงการขยายเขตไฟฟ้าแรง ต่ำ ทางเข้าประปาหนองหมู หม่น บ้านกลาง หมู่ที่ 3	เพื่อให้ประชาชนมีไฟฟ้าใช้ เพื่อที่อยู่อาศัยหรือเพื่อ การเกษตร ได้อย่าง พอเพียง	ขยายเขตไฟฟ้าแรงต่ำเพื่อที่อยู่อาศัย หรือเพื่อการเกษตร ทางเข้าประปา หนองหมูหม่น บ้านกลาง หมู่ที่ 3	400,000	400,000	400,000	400,000	400,000	ประชาชนได้รับ ความพึงพอใจไม่ น้อยกว่าร้อยละ 80	ประชาชนมี คุณภาพชีวิตที่ดี และมีไฟฟ้าใช้ อย่างพอเพียง	กองช่าง
7	โครงการขยายเขตไฟฟ้าแรง ต่ำ เส้นเมืองคอง – เมืองแคน บ้านกลาง หมู่ที่ 3	เพื่อให้ประชาชนมีไฟฟ้าใช้ เพื่อที่อยู่อาศัยหรือเพื่อ การเกษตร ได้อย่าง พอเพียง	ขยายเขตไฟฟ้าแรงต่ำเพื่อที่อยู่อาศัย หรือเพื่อการเกษตร เส้นเมืองคอง – เมือง แคน บ้านกลาง หมู่ที่ 3	500,000	500,000	500,000	500,000	500,000	ประชาชนได้รับ ความพึงพอใจไม่ น้อยกว่าร้อยละ 80	ประชาชนมี คุณภาพชีวิตที่ดี และมีไฟฟ้าใช้ อย่างพอเพียง	กองช่าง
8	โครงการขยายเขตไฟฟ้าแรง ต่ำ เส้นบ้านกลาง หมู่ที่ 3 – บ้านหลุบไผ่ หมู่ที่ 6	เพื่อให้ประชาชนมีไฟฟ้าใช้ เพื่อที่อยู่อาศัยหรือเพื่อ การเกษตร ได้อย่าง พอเพียง	ขยายเขตไฟฟ้าแรงต่ำเพื่อที่อยู่อาศัย หรือเพื่อการเกษตร เส้นบ้านกลาง หมู่ที่ 3 – บ้านหลุบไผ่ หมู่ที่ 6	200,000	200,000	200,000	200,000	200,000	ประชาชนได้รับ ความพึงพอใจไม่ น้อยกว่าร้อยละ 80	ประชาชนมี คุณภาพชีวิตที่ดี และมีไฟฟ้าใช้ อย่างพอเพียง	กองช่าง

ที่	โครงการ	วัตถุประสงค์	เป้าหมาย (ผลผลิตของโครงการ)	งบประมาณและที่มา					ตัวชี้วัด (KPI)	ผลลัพธ์ที่คาดว่าจะได้รับ	หน่วยงานที่รับผิดชอบ
				2566 (บาท)	2567 (บาท)	2568 (บาท)	2569 (บาท)	2570 (บาท)			
9	โครงการการขยายเขตไฟฟ้าแรงต่ำ รหัสสายทาง ศก.ถ. 137-03 บ้านใหญ่ หมู่ที่ 4 – บ้านกลาง หมู่ที่ 3	เพื่อให้ประชาชนมีไฟฟ้าใช้เพื่อที่อยู่อาศัยหรือเพื่อการเกษตร ได้อย่างเพียงพอ	ขยายเขตไฟฟ้าแรงต่ำเพื่อที่อยู่อาศัยหรือเพื่อการเกษตร รหัสสายทาง ศก.ถ. 137-03 บ้านใหญ่ หมู่ที่ 4 – บ้านกลาง หมู่ที่ 3	100,000	100,000	100,000	100,000	100,000	ประชาชนได้รับความพึงพอใจไม่น้อยกว่าร้อยละ 80	ประชาชนมีคุณภาพชีวิตที่ดีและมีไฟฟ้าใช้อย่างเพียงพอ	กองช่าง
10	โครงการติดตั้งไฟฟ้าสาธารณะเพื่อส่องสว่าง บ้านใหญ่ หมู่ที่ 4 รหัสสายทาง ศก.ถ.137-18 บ้านใหญ่หมู่ที่ 4 – บ้านหนองหัว หมู่ที่ 9	เพื่อให้ประชาชนได้มีไฟฟ้าเพื่อให้ความสว่างตามจุดเสี่ยงเพื่อความปลอดภัย	ติดตั้งไฟฟ้าสาธารณะเพื่อส่องสว่าง บ้านใหญ่ หมู่ที่ 4 รหัสสายทาง ศก.ถ.137-18 บ้านใหญ่หมู่ที่ 4 – บ้านหนองหัว หมู่ที่ 9	50,000	50,000	50,000	50,000	50,000	ประชาชนได้รับความพึงพอใจไม่น้อยกว่าร้อยละ 80	ประชาชนมีความปลอดภัยในชีวิตและทรัพย์สิน	กองช่าง
11	โครงการการขยายเขตไฟฟ้าสาธารณะแรงต่ำ บ้านโนน หมู่ที่ 5 เส้นโรงสีชุมชน	เพื่อให้ประชาชนมีไฟฟ้าใช้เพื่อที่อยู่อาศัยหรือเพื่อการเกษตร ได้อย่างเพียงพอ	ขยายเขตไฟฟ้าสาธารณะแรงต่ำเพื่อที่อยู่อาศัยหรือเพื่อการเกษตร บ้านโนน หมู่ที่ 5 เส้นโรงสีชุมชน	100,000	100,000	100,000	100,000	100,000	ประชาชนได้รับความพึงพอใจไม่น้อยกว่าร้อยละ 80	ประชาชนมีคุณภาพชีวิตที่ดีและมีไฟฟ้าใช้อย่างเพียงพอ	กองช่าง
12	โครงการการขยายเขตไฟฟ้าสาธารณะแรงต่ำ บ้านโนน หมู่ที่ 5 เส้นหนองบก	เพื่อให้ประชาชนมีไฟฟ้าใช้เพื่อที่อยู่อาศัยหรือเพื่อการเกษตร ได้อย่างเพียงพอ	ขยายเขตไฟฟ้าสาธารณะแรงต่ำเพื่อที่อยู่อาศัยหรือเพื่อการเกษตร บ้านโนน หมู่ที่ 5 เส้นหนองบก	100,000	100,000	100,000	100,000	100,000	ประชาชนได้รับความพึงพอใจไม่น้อยกว่าร้อยละ 80	ประชาชนมีคุณภาพชีวิตที่ดีและมีไฟฟ้าใช้อย่างเพียงพอ	กองช่าง
13	โครงการขยายเขตไฟฟ้าสาธารณะแรงต่ำบ้านโนน หมู่ที่ 5 ซอยโรงสีเก่า/ทางลงแม่น้ำมูล	เพื่อให้ประชาชนมีไฟฟ้าใช้เพื่อที่อยู่อาศัยหรือเพื่อการเกษตร ได้อย่างเพียงพอ	ขยายเขตไฟฟ้าสาธารณะแรงดันต่ำเพื่อที่อยู่อาศัยหรือเพื่อการเกษตร บ้านโนนหมู่ที่ 5 ซอยโรงสีเก่า/ทางลงแม่น้ำมูล จำนวน 4 ต้น	100,000	100,000	100,000	100,000	100,000	ประชาชนได้รับความพึงพอใจไม่น้อยกว่าร้อยละ 80	ประชาชนมีคุณภาพของชีวิตที่ดีและมีไฟฟ้าใช้อย่างเพียงพอ	กองช่าง

ที่	โครงการ	วัตถุประสงค์	เป้าหมาย (ผลผลิตของโครงการ)	งบประมาณและที่มา					ตัวชี้วัด (KPI)	ผลลัพธ์ที่คาดว่าจะได้รับ	หน่วยงานที่รับผิดชอบ
				2566 (บาท)	2567 (บาท)	2568 (บาท)	2569 (บาท)	2570 (บาท)			
14	โครงการขยายเขตไฟฟ้า สาธารณะแรงต่ำบ้านโนน หมู่ ที่ 5 จากสามแยกบ้านตาโอง หมู่ที่ 5 - หมู่ที่ 11	เพื่อให้ประชาชนมีไฟฟ้าใช้ เพื่อที่อยู่อาศัยหรือเพื่อ การเกษตร ได้อย่าง เพียงพอ	ขยายเขตไฟฟ้าสาธารณะแรงต่ำเพื่อที่ อยู่อาศัยหรือเพื่อการเกษตร บ้านโนน หมู่ที่ 5 จากสามแยกบ้านตาโอง หมู่ที่ 5 - หมู่ที่ 11 จำนวน 1 ต้น	100,000	100,000	100,000	100,000	100,000	ประชาชนได้รับ ความพึงพอใจไม่ น้อยกว่าร้อยละ 80	ประชาชนมี คุณภาพชีวิตที่ดี และมีไฟฟ้าใช้ อย่างเพียงพอ	กองช่าง
15	โครงการติดตั้งไฟฟ้า สาธารณะเพื่อส่องสว่าง บ้านโนน หมู่ที่ 5	เพื่อให้ประชาชนได้มีไฟฟ้า เพื่อให้ความสว่างตามจุด เสี่ยงเพื่อความปลอดภัย	ติดตั้งไฟฟ้าสาธารณะเพื่อส่องสว่าง ภายใน หมู่บ้าน	50,000	50,000	50,000	50,000	50,000	ประชาชนได้รับ ความพึงพอใจไม่ น้อยกว่าร้อยละ 80	ประชาชนมีความ ปลอดภัยในชีวิต และทรัพย์สิน	กองช่าง
16	โครงการขยายเขตไฟฟ้า สาธารณะแรงต่ำ บ้านหลุม โมก หมู่ที่ 6 เส้นรอบบึงคกง โคก	เพื่อให้ประชาชนมีไฟฟ้าใช้ เพื่อที่อยู่อาศัยหรือเพื่อ การเกษตร ได้อย่าง เพียงพอ	ขยายเขตไฟฟ้าสาธารณะแรงต่ำเพื่อที่ อยู่อาศัยหรือเพื่อการเกษตร บ้านหลุม โมกหมู่ที่ 6 เส้นรอบบึงคกงโคก	100,000	100,000	100,000	100,000	100,000	ประชาชนได้รับ ความพึงพอใจไม่ น้อยกว่าร้อยละ 80	ประชาชนมี คุณภาพชีวิตที่ดี และมีไฟฟ้าใช้ อย่างเพียงพอ	กองช่าง
17	โครงการติดตั้งไฟฟ้า สาธารณะเพื่อส่องสว่างบ้าน หลุมโมก หมู่ที่ 6 จุดปาก ทางเข้าหมู่บ้าน	เพื่อให้ประชาชนได้มีไฟฟ้า เพื่อให้ความสว่างตามจุด เสี่ยงเพื่อความปลอดภัย	ติดตั้งไฟฟ้าสาธารณะเพื่อส่องสว่าง บ้าน หลุมโมก หมู่ที่ 6 จุดปากทางเข้าหมู่บ้าน	100,000	100,000	100,000	100,000	100,000	ประชาชนได้รับ ความพึงพอใจไม่ น้อยกว่าร้อยละ 80	ประชาชนมีความ ปลอดภัยในชีวิต และทรัพย์สิน	กองช่าง
18	โครงการขยายเขตไฟฟ้าแรง ต่ำ ทางเข้าหมู่บ้าน บ้านหลุม โมก หมู่ที่ 6 เส้นเชื่อมถนน เมืองคอง,ห้วยน้ำคำ	เพื่อให้ประชาชนมีไฟฟ้าใช้ เพื่อที่อยู่อาศัยหรือเพื่อ การเกษตร ได้อย่าง เพียงพอ	ขยายเขตไฟฟ้าแรงต่ำ ทางเข้าหมู่บ้าน บ้านหลุมโมก หมู่ที่ 6 เส้นเชื่อมถนน เมืองคอง,ห้วยน้ำคำ	500,000	500,000	500,000	500,000	500,000	ประชาชนได้รับ ความพึงพอใจไม่ น้อยกว่าร้อยละ 80	ประชาชนมี คุณภาพชีวิตที่ ดีและมีไฟฟ้าใช้ อย่างเพียงพอ	กองช่าง

ที่	โครงการ	วัตถุประสงค์	เป้าหมาย (ผลผลิตของโครงการ)	งบประมาณและที่มา					ตัวชี้วัด (KPI)	ผลลัพธ์ที่คาดว่าจะได้รับ	หน่วยงานที่รับผิดชอบ
				2566 (บาท)	2567 (บาท)	2568 (บาท)	2569 (บาท)	2570 (บาท)			
19	โครงการขยายเขตไฟฟ้า สาธารณะแรงต่ำ บ้านบากเรือ หมู่ที่ 7 - บ้านหนองประอุง	เพื่อให้ประชาชนมีไฟฟ้าใช้ เพื่อที่อยู่อาศัยหรือเพื่อ การเกษตรได้อย่างเพียงพอ	ขยายเขตไฟฟ้าสาธารณะแรงต่ำเพื่อที่ อยู่อาศัยหรือเพื่อการเกษตร บ้านบาก เรือ หมู่ที่ 7 เส้นบ้านบากเรือ-ไปบ้าน หนองประอุง ตำบลห้วยน้ำคำ	100,000	100,000	100,000	100,000	100,000	ประชาชนได้รับ ความพึงพอใจไม่ น้อยกว่าร้อยละ 80	ประชาชนมี คุณภาพชีวิตที่ดี และมีไฟฟ้าใช้ อย่างเพียงพอ	กองช่าง
20	โครงการติดตั้งไฟฟ้า สาธารณะเพื่อส่องสว่าง บ้าน บากเรือ หมู่ที่ 7 ถนนเส้น 2083 หน้าโรงเรียนบ้านบาก เรือ - เชียงเนื้อ ส.สังวาลย์	เพื่อให้ประชาชนได้มีไฟฟ้า เพื่อให้ความสว่างตามจุด เสี่ยงเพื่อความปลอดภัย	ติดตั้งไฟฟ้าสาธารณะเพื่อ ส่องสว่าง บ้านบากเรือ หมู่ที่ 7 ถนนเส้น 2083 บริเวณหน้าโรงเรียนบ้านบากเรือ-แยก เชียงเนื้อ ส.สังวาลย์	100,000	100,000	100,000	100,000	100,000	ประชาชนได้รับ ความพึงพอใจไม่ น้อยกว่าร้อยละ 80	ประชาชนมีความ ปลอดภัยในชีวิต และทรัพย์สิน	กองช่าง
21	โครงการขยายเขตไฟฟ้า สาธารณะแรงต่ำ บ้านร่อง อโศก หมู่ที่ 8 เส้นแยกปู่ตา -บ้านดั่ง	เพื่อให้ประชาชนมีไฟฟ้าใช้ เพื่อที่อยู่อาศัยหรือเพื่อ การเกษตรได้อย่างเพียงพอ	ขยายเขตไฟฟ้าสาธารณะแรงต่ำเพื่อที่ อยู่อาศัยหรือเพื่อการเกษตร บ้านร่อง อโศก หมู่ที่ 8 เส้นแยกปู่ตา - บ้านดั่ง	100,000	100,000	100,000	100,000	100,000	ประชาชนได้รับ ความพึงพอใจไม่ น้อยกว่าร้อยละ 80	ประชาชนมี คุณภาพชีวิตที่ ดีและมีไฟฟ้าใช้ อย่างเพียงพอ	กองช่าง
22	โครงการขยายเขตไฟฟ้า สาธารณะแรงต่ำ บ้านร่อง อโศก หมู่ที่ 8 แยกคอนคำไป บ้านดั่ง	เพื่อให้ประชาชนมีไฟฟ้าใช้ เพื่อที่อยู่อาศัยหรือเพื่อ การเกษตรได้อย่างเพียงพอ	ขยายเขตไฟฟ้าสาธารณะแรงต่ำเพื่อที่ อยู่อาศัยหรือเพื่อการเกษตร บ้านร่อง อโศกหมู่ที่ 8 แยกคอนคำไปบ้านดั่ง	100,000	100,000	100,000	100,000	100,000	ประชาชนได้รับ ความพึงพอใจไม่ น้อยกว่าร้อยละ 80	ประชาชนมี คุณภาพชีวิตที่ ดีและมีไฟฟ้าใช้ อย่างเพียงพอ	กองช่าง
23	โครงการขยายเขตไฟฟ้า สาธารณะแรงต่ำ บ้านร่อง อโศก หมู่ที่ 8 จากศาลา ประชาคม เข้มสีแยกปู่ตา	เพื่อให้ประชาชนมีไฟฟ้าใช้ เพื่อที่อยู่อาศัยหรือเพื่อ การเกษตรได้อย่างเพียงพอ	ขยายเขตไฟฟ้าสาธารณะแรงต่ำเพื่อที่ อยู่อาศัยหรือเพื่อการเกษตร บ้านร่อง อโศกหมู่ที่ 8 จากศาลาประชาคม เข้ม สีแยกปู่ตา	100,000	100,000	100,000	100,000	100,000	ประชาชนได้รับ ความพึงพอใจไม่ น้อยกว่าร้อยละ 80	ประชาชนมี คุณภาพชีวิตที่ ดีและมีไฟฟ้าใช้ อย่างเพียงพอ	กองช่าง

ที่	โครงการ	วัตถุประสงค์	เป้าหมาย (ผลผลิตของโครงการ)	งบประมาณและที่มา					ตัวชี้วัด (KPI)	ผลลัพธ์ที่คาดว่าจะได้รับ	หน่วยงานที่รับผิดชอบ
				2566 (บาท)	2567 (บาท)	2568 (บาท)	2569 (บาท)	2570 (บาท)			
24	โครงการติดตั้งไฟฟ้า สาธารณะเพื่อส่องสว่างบ้าน ร่องอโคก หมู่ที่ 8 ซอยในบ้าน น้อย	เพื่อให้ประชาชนได้มีไฟฟ้า เพื่อให้ความสว่างตามจุด เสี่ยงเพื่อความปลอดภัย	ติดตั้งไฟฟ้าสาธารณะเพื่อส่องสว่าง บ้าน ร่องอโคก หมู่ที่ 8 ซอยในบ้านน้อย	100,000	100,000	100,000	100,000	100,000	ประชาชนได้รับ ความพึงพอใจไม่ น้อยกว่าร้อยละ 80	ประชาชนมีความ ปลอดภัยในชีวิต และทรัพย์สิน	กองช่าง
25	โครงการการขยายเขตไฟฟ้า สาธารณะแรงต่ำบ้านหนอง หว่า หมู่ที่ 9 เส้นบ้านหนอง หว่า - ถนนตำบลเมืองแคน ด้านทิศตะวันตก	เพื่อให้ประชาชนมีไฟฟ้าใช้ เพื่อที่อยู่อาศัยหรือเพื่อ การเกษตร ได้อย่าง เพียงพอ	ขยายเขตไฟฟ้าสาธารณะแรงต่ำเพื่อที่ อยู่อาศัยหรือเพื่อการเกษตร บ้านหนอง หว่าหมู่ที่ 9 เส้นบ้านหนองหว่า - ถนน ตำบลเมืองแคนด้านทิศตะวันตก	100,000	100,000	100,000	100,000	100,000	ประชาชนได้รับ ความพึงพอใจไม่ น้อยกว่าร้อยละ 80	ประชาชนมี คุณภาพชีวิตที่ ดีและมีไฟฟ้าใช้ อย่างเพียงพอ	กองช่าง
26	โครงการขยายเขตไฟฟ้าเพื่อ การเกษตร บ้านหนองหว่า หมู่ที่ 9 เส้นบ้านหนองหว่า - ถนนตำบลเมืองแคนด้านทิศ เหนือ	เพื่อให้ประชาชนมีไฟฟ้าใช้ เพื่อที่อยู่อาศัยหรือเพื่อ การเกษตร ได้อย่าง เพียงพอ	ขยายเขตไฟฟ้าสาธารณะแรงต่ำเพื่อที่ อยู่อาศัยเพื่อการเกษตร บ้านหนองหว่า หมู่ที่ 9 เส้นบ้านหนองหว่า - ถนนตำบล เมืองแคนด้านทิศเหนือ	90,000	90,000	90,000	90,000	90,000	ประชาชนได้รับ ความพึงพอใจไม่ น้อยกว่าร้อยละ 80	ประชาชนมี คุณภาพชีวิตที่ ดีและมีไฟฟ้าใช้ อย่างเพียงพอ	กองช่าง
27	โครงการติดตั้งไฟฟ้า สาธารณะเพื่อส่องสว่าง รหัส สายทาง ศก.ถ.137-18 บ้าน หนองหว่า หมู่ที่ 9 - บ้าน ใหญ่ หมู่ที่ 4	เพื่อให้ประชาชนได้มีไฟฟ้า เพื่อให้ความสว่างตามจุด เสี่ยงเพื่อความปลอดภัย	ติดตั้งไฟฟ้าสาธารณะเพื่อส่องสว่าง รหัส สายทาง ศก.ถ.137-18 บ้านหนองหว่า หมู่ที่ 9 - บ้านใหญ่ หมู่ที่ 4	50,000	50,000	50,000	50,000	50,000	ประชาชนได้รับ ความพึงพอใจไม่ น้อยกว่าร้อยละ 80	ประชาชนมี ความปลอดภัย ในชีวิตและ ทรัพย์สิน	กองช่าง
28	โครงการขยายเขตไฟฟ้า สาธารณะแรงต่ำ รหัสสายทา ศก.ถ. 137-18 หนองหว่า หมู่ ที่ 9 - บ้านใหญ่ หมู่ 4	เพื่อให้ประชาชนมีไฟฟ้าใช้ เพื่อที่อยู่อาศัยหรือเพื่อ การเกษตร ได้อย่าง เพียงพอ	ขยายเขตไฟฟ้าสาธารณะแรงต่ำเพื่อที่ อยู่อาศัยหรือเพื่อการเกษตร รหัสสาย ทาง ศก.ถ.137-18 บ้านหนองหว่าหมู่ที่ 9 - บ้านใหญ่ หมู่ 4	100,000	100,000	100,000	100,000	100,000	ประชาชนได้รับ ความพึงพอใจไม่ น้อยกว่าร้อยละ 80	ประชาชนมี คุณภาพชีวิตที่ ดีและมีไฟฟ้าใช้ อย่างเพียงพอ	กองช่าง

ที่	โครงการ	วัตถุประสงค์	เป้าหมาย (ผลผลิตของโครงการ)	งบประมาณและที่มา					ตัวชี้วัด (KPI)	ผลลัพธ์ที่คาดว่าจะได้รับ	หน่วยงานที่รับผิดชอบ
				2566 (บาท)	2567 (บาท)	2568 (บาท)	2569 (บาท)	2570 (บาท)			
29	โครงการขยายเขตไฟฟ้า สาธารณะแรงต่ำหนองหัว หมูที่ 9 สายโรงสีชุมชน	เพื่อให้ประชาชนมีไฟฟ้าใช้ เพื่อที่อยู่อาศัยหรือเพื่อ การเกษตร ได้อย่าง เพียงพอ	ขยายเขตไฟฟ้าสาธารณะเพื่อที่อยู่อาศัย หรือเพื่อการเกษตร บ้านหนองหัว หมู ที่ 9 สายโรงสีชุมชน	100,000	100,000	100,000	100,000	100,000	ประชาชนได้รับ ความพึงพอใจไม่ น้อยกว่าร้อยละ 80	ประชาชนมี คุณภาพชีวิตที่ดี และมีไฟฟ้าใช้ อย่างเพียงพอ	กองช่าง
30	โครงการติดตั้งไฟฟ้า สาธารณะเพื่อส่องสว่าง บ้านหนองหัว หมูที่ 9 เส้นโรงสีชุมชน-ประปา หมู่บ้าน	เพื่อให้ประชาชนได้มีไฟฟ้า เพื่อให้ความสว่างตามจุด เสี่ยงเพื่อความปลอดภัย	ติดตั้งไฟฟ้าสาธารณะเพื่อ ส่องสว่าง บ้านหนองหัว หมูที่ 9 เส้นโรงสีชุมชน- ประปาหมู่บ้าน	100,000	100,000	100,000	100,000	100,000	ประชาชนได้รับ ความพึงพอใจไม่ น้อยกว่าร้อยละ 80	ประชาชนมีความ ปลอดภัยในชีวิต และทรัพย์สิน	กองช่าง
31	โครงการติดตั้งไฟฟ้า สาธารณะเพื่อส่องสว่าง บ้านหนองหัว หมูที่ 9 เส้นปู้ ตา	เพื่อให้ประชาชนได้มีไฟฟ้า เพื่อให้ความสว่างตามจุด เสี่ยงเพื่อความปลอดภัย	ติดตั้งไฟฟ้าสาธารณะเพื่อ ส่องสว่าง บ้านหนองหัว หมูที่ 9 เส้นปู้ตา	100,000	100,000	100,000	100,000	100,000	ประชาชนได้รับ ความพึงพอใจไม่ น้อยกว่าร้อยละ 80	ประชาชนมีความ ปลอดภัยในชีวิต และทรัพย์สิน	กองช่าง
32	โครงการการขยายเขตไฟฟ้า สาธารณะแรงต่ำเพื่อที่อยู่ อาศัยหรือเพื่อการเกษตร บ้านโนนเวียงคำหมู่ที่ 11 เส้น ศาลาประชาคมหมู่บ้าน – ท้ายบ้าน	เพื่อให้ประชาชนมีไฟฟ้าใช้ เพื่อที่อยู่อาศัยหรือเพื่อ การเกษตร ได้อย่าง เพียงพอ	ขยายเขตไฟฟ้าสาธารณะแรงต่ำเพื่อที่ อยู่อาศัยหรือเพื่อการเกษตร บ้านโนน เวียงคำหมู่ที่ 11 เส้นศาลาประชาคม หมู่บ้าน – ท้ายบ้าน	50,000	50,000	50,000	50,000	50,000	ประชาชนได้รับ ความพึงพอใจไม่ น้อยกว่าร้อยละ 80	ประชาชนมีความ มีคุณภาพชีวิตที่ดี และมีไฟฟ้าใช้ อย่างเพียงพอ	กองช่าง
33	โครงการติดตั้งไฟฟ้า สาธารณะเพื่อส่องสว่าง บ้าน โนนเวียงคำ หมู่ที่ 11 โค้งลง กุดเวียงคำ - วัดป่ากุดเวียงคำ	เพื่อให้ประชาชนได้มีไฟฟ้า เพื่อให้ความสว่างตามจุด เสี่ยงเพื่อความปลอดภัย	ติดตั้งไฟฟ้าสาธารณะเพื่อส่องสว่าง บ้าน โนนเวียงคำ หมู่ที่ 11 โค้งลงกุดเวียงคำ วัดป่ากุดเวียงคำ	50,000	50,000	50,000	50,000	50,000	ประชาชนได้รับ ความพึงพอใจไม่ น้อยกว่าร้อยละ 80	ประชาชนมี ความปลอดภัย ในชีวิตและ ทรัพย์สิน	กองช่าง

ที่	โครงการ	วัตถุประสงค์	เป้าหมาย (ผลผลิตของโครงการ)	งบประมาณและที่มา					ตัวชี้วัด (KPI)	ผลลัพธ์ที่คาดว่าจะได้รับ	หน่วยงานที่รับผิดชอบ
				2566 (บาท)	2567 (บาท)	2568 (บาท)	2569 (บาท)	2570 (บาท)			
34	โครงการติดตั้งไฟฟ้าสาธารณะเพื่อส่องสว่าง บ้านโนนเวียงคำ หมู่ที่ 11 จากหนองสระ - หน้าบ้านผู้ช่วยเต๋อ	เพื่อให้ประชาชนได้มีไฟฟ้าเพื่อให้ความสว่างตามจุดเสี่ยงเพื่อความปลอดภัย	ติดตั้งไฟฟ้าสาธารณะเพื่อส่องสว่าง บ้านโนนเวียงคำ หมู่ที่ 11 จากหนองสระ - หน้าบ้านผู้ช่วยเต๋อ	100,000	100,000	100,000	100,000	100,000	ประชาชนได้รับความพึงพอใจไม่น้อยกว่าร้อยละ 80	ประชาชนมีความปลอดภัยในชีวิตและทรัพย์สิน	กองช่าง
35	โครงการติดตั้งไฟฟ้าสาธารณะเพื่อส่องสว่าง ถนนมหาชนะชัย บ้านหนองหัวลิง หมู่ที่ 12	เพื่อให้ประชาชนมีความปลอดภัยในการใช้รถใช้ถนน	ติดตั้งไฟฟ้าสาธารณะเพื่อส่องสว่าง ถนนมหาชนะชัย บ้านหนองหัวลิง หมู่ที่ 12	500,000	500,000	500,000	500,000	500,000	ประชาชนได้รับความพึงพอใจไม่น้อยกว่าร้อยละ 80	ประชาชนในเขตอบต.เมืองคองมีความปลอดภัยในการใช้รถใช้ถนนในการสัญจร	กองช่าง
36	โครงการขยายเขตไฟฟ้าสาธารณะแรงต่ำ รหัสสายทาง ศก.ถ.137-05 บ้านหนองหัวลิง หมู่ที่ 12 ถนนซอย3 - หลังโรงเรียนเทศบาลเกล้า	เพื่อให้ประชาชนมีไฟฟ้าใช้เพื่อที่อยู่อาศัยหรือเพื่อการเกษตร ได้อย่างเพียงพอ	ขยายเขตไฟฟ้าสาธารณะแรงต่ำเพื่อที่อยู่อาศัยหรือเพื่อการเกษตร รหัสสายทาง ศก.ถ.137-05 บ้านหนองหัวลิงหมู่ที่ 12 ถนนซอย3 - หลังโรงเรียนเทศบาลเกล้า	50,000	50,000	50,000	50,000	50,000	ประชาชนได้รับความพึงพอใจไม่น้อยกว่าร้อยละ 80	ประชาชนมีคุณภาพชีวิตที่ดีและมีไฟฟ้าใช้อย่างเพียงพอ	กองช่าง
37	โครงการการขยายเขตไฟฟ้าสาธารณะแรงต่ำ รหัสสายทาง ศก.ถ.137-13 บ้านหนองหัวลิง หมู่ที่ 12 เส้นโรงสีใหญ่ - เส้นไปบ้านดัด	เพื่อให้ประชาชนมีไฟฟ้าใช้เพื่อที่อยู่อาศัยหรือเพื่อการเกษตร ได้อย่างเพียงพอ	ขยายเขตไฟฟ้าสาธารณะแรงต่ำเพื่อที่อยู่อาศัยหรือเพื่อการเกษตร รหัสสายทาง ศก.ถ.137-13 บ้านหนองหัวลิงหมู่ที่ 12 เส้นหลังโรงสีใหญ่ สายไปบ้านดัด	200,000	200,000	200,000	200,000	200,000	ประชาชนได้รับความพึงพอใจไม่น้อยกว่าร้อยละ 80	ประชาชนมีคุณภาพชีวิตที่ดีและมีไฟฟ้าใช้อย่างเพียงพอ	กองช่าง
38	โครงการติดตั้งไฟฟ้าสาธารณะเพื่อส่องสว่าง บ้านหนองหัวลิง หมู่ที่ 12 ซอยประปา ทต.เมืองคอง	เพื่อให้ประชาชนได้มีไฟฟ้าเพื่อให้ความสว่างตามจุดเสี่ยงเพื่อความปลอดภัย	ติดตั้งไฟฟ้าสาธารณะเพื่อส่องสว่าง บ้านหนองหัวลิง หมู่ที่ 12 ซอยประปา ทต.เมืองคอง	100,000	100,000	100,000	100,000	100,000	ประชาชนได้รับความพึงพอใจไม่น้อยกว่าร้อยละ 80	ประชาชนมีความปลอดภัยในชีวิตและทรัพย์สิน	กองช่าง

ที่	โครงการ	วัตถุประสงค์	เป้าหมาย (ผลผลิตของโครงการ)	งบประมาณและที่มา					ตัวชี้วัด (KPI)	ผลลัพธ์ที่คาดว่าจะได้รับ	หน่วยงานที่รับผิดชอบ
				2566 (บาท)	2567 (บาท)	2568 (บาท)	2569 (บาท)	2570 (บาท)			
39	โครงการติดตั้งไฟฟ้า สาธารณะเพื่อส่องสว่าง บ้านหนองหัวลิง หมู่ที่ 12 ซอย 2 - ซอย3 ถนนบ้านยายชิง	เพื่อให้ประชาชนได้มีไฟฟ้า เพื่อให้ความสว่างตามจุด เสี่ยงเพื่อความปลอดภัย	ติดตั้งไฟฟ้าสาธารณะเพื่อส่องสว่าง บ้าน หนองหัวลิง หมู่ที่ 12 บริเวณ ซอย2 - ซอย3 ถนนบ้านยายชิง	100,000	100,000	100,000	100,000	100,000	ประชาชนได้รับ ความพึงพอใจไม่ น้อยกว่าร้อยละ 80	ประชาชนมีความ ปลอดภัยในชีวิต และทรัพย์สิน	กองช่าง
40	โครงการขยายเขตไฟฟ้า สาธารณะแรงต่ำ บ้านหนอง บาก หมู่ที่ 13 เส้นประปา หนองงูเหลือม	เพื่อให้ประชาชนมีไฟฟ้าใช้ เพื่อที่อยู่อาศัยหรือเพื่อ การเกษตร ได้อย่าง เพียงพอ	ขยายเขตไฟฟ้าสาธารณะแรงต่ำเพื่อที่ อยู่อาศัยหรือเพื่อการเกษตร บ้านหนอง บากหมู่ที่ 13 เส้นประปาหนองงูเหลือม	100,000	100,000	100,000	100,000	100,000	ประชาชนได้รับ ความพึงพอใจไม่ น้อยกว่าร้อยละ 80	ประชาชนมี คุณภาพชีวิตที่ดี และมีไฟฟ้าใช้ อย่างเพียงพอ	กองช่าง
41	โครงการติดตั้งไฟฟ้า สาธารณะเพื่อส่องสว่างบ้าน หนองบาก หมู่ที่ 13 หน้า กองทุน ไปจนถึงถนนลาดยาง	เพื่อให้ประชาชนได้มีไฟฟ้า เพื่อให้ความสว่างตามจุด เสี่ยงเพื่อความปลอดภัย	ติดตั้งไฟฟ้าสาธารณะเพื่อ ส่องสว่าง บ้านหนองบาก หมู่ที่ 13 บริเวณ หน้า กองทุน ไปจนถึงถนนลาดยาง	100,000	100,000	100,000	100,000	100,000	ประชาชนได้รับ ความพึงพอใจไม่ น้อยกว่าร้อยละ 80	ประชาชนมีความ ปลอดภัยในชีวิต และทรัพย์สิน	กองช่าง
42	โครงการติดตั้งไฟฟ้า สาธารณะเพื่อส่องสว่างบ้าน หนองบาก หมู่ที่ 13 ปาก ทางเข้าหมู่บ้านโรงเรียนบ้าน บากเรือ	เพื่อให้ประชาชนได้มีไฟฟ้า เพื่อให้ความสว่างตามจุด เสี่ยงเพื่อความปลอดภัย	ติดตั้งไฟฟ้าสาธารณะเพื่อส่องสว่าง บ้าน หนองบาก หมู่ที่ 13 ปากทางเข้าหมู่บ้าน โรงเรียนบ้านบากเรือ	100,000	100,000	100,000	100,000	100,000	ประชาชนได้รับ ความพึงพอใจไม่ น้อยกว่าร้อยละ 80	ประชาชนมี ความปลอดภัย ในชีวิตและ ทรัพย์สิน	กองช่าง
43	โครงการติดตั้งไฟฟ้า สาธารณะเพื่อส่องสว่าง บ้าน ท่าโพธิ์ หมู่ที่ 14	เพื่อให้ประชาชนได้มีไฟฟ้า เพื่อให้ความสว่างตามจุด เสี่ยงเพื่อความปลอดภัย	ติดตั้งไฟฟ้าสาธารณะเพื่อส่องสว่างถนน บ้านท่าโพธิ์ หมู่ที่ 14 – เส้นข้าง ส.สิริ ยนต์ ระยะทาง 300เมตร	50,000	50,000	50,000	50,000	50,000	ประชาชนได้รับ ความพึงพอใจไม่ น้อยกว่าร้อยละ 80	ประชาชนมีความ ปลอดภัยในชีวิต และทรัพย์สิน	กองช่าง

ที่	โครงการ	วัตถุประสงค์	เป้าหมาย (ผลผลิตของโครงการ)	งบประมาณและที่มา					ตัวชี้วัด (KPI)	ผลลัพธ์ที่คาดว่าจะได้รับ	หน่วยงานที่รับผิดชอบ
				2566 (บาท)	2567 (บาท)	2568 (บาท)	2569 (บาท)	2570 (บาท)			
44	โครงการติดตั้งไฟฟ้า สาธารณะเพื่อส่องสว่าง รหัส สายทาง ศก.ถ.137-05 บ้าน ท่าโพธิ์ หมู่ที่ 14 ซอยข้าง รร. เทคโนโลยี	เพื่อให้ประชาชนได้มีไฟฟ้า เพื่อให้ความสว่างตามจุด เสี่ยงเพื่อความปลอดภัย	ติดตั้งไฟฟ้าสาธารณะเพื่อส่องสว่าง รหัส สายทาง ศก.ถ.137-05 ซอยข้าง รร.เทคโนโลยี	50,000	50,000	50,000	50,000	50,000	ประชาชนได้รับ ความพึงพอใจไม่น้อยกว่าร้อยละ 80	ประชาชนมีความ ปลอดภัยในชีวิต และทรัพย์สิน	กองช่าง
45	โครงการติดตั้งไฟฟ้า สาธารณะเพื่อส่องสว่าง รหัส สายทาง ศก.ถ.137-12 ถนน มหาชนะชัย บ้านท่าโพธิ์ หมู่ที่ 14	เพื่อให้ประชาชนได้มีไฟฟ้า เพื่อให้ความสว่างตามจุด เสี่ยงเพื่อความปลอดภัย	ติดตั้งไฟฟ้าสาธารณะเพื่อส่องสว่าง รหัส สายทาง ศก.ถ.137-12 ถนนมหาชนะชัย บ้านท่าโพธิ์ หมู่ที่ 14	50,000	50,000	50,000	50,000	50,000	ประชาชนได้รับ ความพึงพอใจไม่น้อยกว่าร้อยละ 80	ประชาชนมีความ ปลอดภัยในชีวิต และทรัพย์สิน	กองช่าง
46	โครงการติดตั้งไฟฟ้า สาธารณะเพื่อส่องสว่าง ซอย ข้างอู่ ส.สิริยนต์ – หน้า โรงเรียนเทคโนโลยี บ้านท่าโพธิ์ หมู่ที่ 14	เพื่อให้ประชาชนได้มีไฟฟ้า เพื่อให้ความสว่างตามจุด เสี่ยงเพื่อความปลอดภัย	ติดตั้งไฟฟ้าสาธารณะเพื่อส่องสว่าง ซอย ข้างอู่ ส.สิริยนต์ – โรงเรียนเทคโนโลยี บ้านท่าโพธิ์ หมู่ที่ 14	100,000	100,000	100,000	100,000	100,000	ประชาชนได้รับ ความพึงพอใจไม่น้อยกว่าร้อยละ 80	ประชาชนมีความ ปลอดภัยในชีวิต และทรัพย์สิน	กองช่าง
47	โครงการขยายเขตไฟฟ้า สาธารณะแรงต่ำ บ้านร่อง อโคก หมู่ที่ 15 สันทางโรงสี ชุมชนลงไปกุดอีเฒ่า	เพื่อให้ประชาชนมีไฟฟ้าใช้ เพื่อที่อยู่อาศัยหรือเพื่อ การเกษตรได้อย่างเพียงพอ	ขยายเขตไฟฟ้าสาธารณะแรงต่ำเพื่อที่ อยู่อาศัยหรือเพื่อการเกษตร บ้านร่อง อโคก หมู่ที่ 15 เส้นทางโรงสีชุมชนลงไป กุดอีเฒ่า	100,000	100,000	100,000	100,000	100,000	ประชาชนได้รับ ความพึงพอใจไม่น้อยกว่าร้อยละ 80	ประชาชนมี คุณภาพชีวิตที่ดี และมีไฟฟ้าใช้ อย่างเพียงพอ	กองช่าง
48	โครงการติดตั้งไฟฟ้าพลัง แสงอาทิตย์ บ้านร่องอโคก หมู่ที่ 15 ซอยเกษตรทฤษฎี ใหม่	เพื่อให้ประชาชนได้มีไฟฟ้า เพื่อให้ความสว่างตามจุด เสี่ยงเพื่อความปลอดภัย	ติดตั้งไฟฟ้าพลังแสงอาทิตย์เพื่อส่อง สว่างบ้านร่องอโคก หมู่ที่ 15 ซอย เกษตรทฤษฎีใหม่	300,000	300,000	300,000	300,000	300,000	ประชาชนได้รับ ความพึงพอใจไม่น้อยกว่าร้อยละ 80	ประชาชนมีความ ปลอดภัยในชีวิต และทรัพย์สิน	กองช่าง

ที่	โครงการ	วัตถุประสงค์	เป้าหมาย (ผลผลิตของโครงการ)	งบประมาณและที่มา					ตัวชี้วัด (KPI)	ผลลัพธ์ที่คาดว่าจะได้รับ	หน่วยงานที่รับผิดชอบ
				2566 (บาท)	2567 (บาท)	2568 (บาท)	2569 (บาท)	2570 (บาท)			
49	โครงการติดตั้งไฟฟ้าสาธารณะเพื่อส่องสว่าง บ้านร่องอโคก หมู่ที่ 15	เพื่อให้ประชาชนได้มีไฟฟ้าเพื่อให้ความสว่างตามจุดเสี่ยงเพื่อความปลอดภัย	ติดตั้งไฟฟ้าสาธารณะเพื่อส่องสว่าง ภายในหมู่บ้าน บ้านร่องอโคก หมู่ที่ 15	50,000	50,000	50,000	50,000	50,000	ประชาชนได้รับความพึงพอใจไม่น้อยกว่าร้อยละ 80	ประชาชนมีความปลอดภัยในชีวิตและทรัพย์สิน	กองช่าง
50	โครงการติดตั้งไฟฟ้าสาธารณะเพื่อส่องสว่างบ้านร่องอโคก หมู่ที่ 15 ซอยโรงสีชุมชน	เพื่อให้ประชาชนได้มีไฟฟ้าเพื่อให้ความสว่างตามจุดเสี่ยงเพื่อความปลอดภัย	ติดตั้งไฟฟ้าสาธารณะเพื่อส่องสว่าง บ้านร่องอโคก หมู่ที่ 15 ซอยโรงสีชุมชน	100,000	100,000	100,000	100,000	100,000	ประชาชนได้รับความพึงพอใจไม่น้อยกว่าร้อยละ 80	ประชาชนมีความปลอดภัยในชีวิตและทรัพย์สิน	กองช่าง
51	โครงการขยายเขตระบบจำหน่ายไฟฟ้าของสำนักงานองค์การบริหารส่วนตำบลเมืองคง	-เพื่อขยายอัตรากำลังไฟฟ้า -เพื่อความปลอดภัยภายในสำนักงาน -เพื่อรองรับการบริการประชาชน	-ขยายกำลังไฟฟ้าแรงสูงภายนอก -ขยายกำลังไฟฟ้าแรงสูงภายใน -ปรับปรุงระบบไฟฟ้าภายในสำนักงานและระบบแรงต่ำภายใน หรือตามแบบที่ประมาณการงานขยายเขตไฟฟ้า	-	420,000	-	-	-	ประชาชนได้รับความพึงพอใจไม่น้อยกว่าร้อยละ 80	ประชาชนมีความปลอดภัยในชีวิตและมีในกรมาติดต่อราชการ	กองช่าง
52	โครงการเปลี่ยนมิเตอร์เพื่อเพิ่มกำลังไฟฟ้า 15(30) แอมป์ โรงเรียนบ้านบากเรือ	-เพื่อขยายอัตรากำลังไฟฟ้า -เพื่อความปลอดภัยภายในโรงเรียน -เพื่อรองรับการใช้งานอุปกรณ์ไฟฟ้าที่เพิ่มขึ้น	เพื่อเปลี่ยนมิเตอร์เพิ่มกำลังไฟฟ้า 15(30) แอมป์ โรงเรียนบ้านบากเรือ	30,000	30,000	30,000	30,000	30,000	ประชาชนได้รับความพึงพอใจไม่น้อยกว่าร้อยละ 80	นักเรียนและประชาชนมีความปลอดภัยในชีวิตในการมาติดต่อราชการ	กองการศึกษา

รายละเอียดโครงการพัฒนา
แผนพัฒนาท้องถิ่น (พ.ศ. 2566 - 2570)

แบบ ผ.02

องค์การบริหารส่วนตำบลเมืองคง อำเภอราชไศล จังหวัดศรีสะเกษ

ประเด็นยุทธศาสตร์จังหวัดที่ 3 การพัฒนาโครงสร้างพื้นฐาน ทรัพยากรธรรมชาติและสิ่งแวดล้อม

-ยุทธศาสตร์การพัฒนาของ อปท.ในเขตจังหวัดศรีสะเกษ ยุทธศาสตร์ที่ 3 การพัฒนาโครงสร้างพื้นฐาน ทรัพยากรธรรมชาติและสิ่งแวดล้อม

1. ยุทธศาสตร์ : การพัฒนาโครงสร้างพื้นฐาน

1.5 แนวทางการพัฒนา ด้านอาคารและสถานที่

ที่	โครงการ	วัตถุประสงค์	เป้าหมาย (ผลผลิตของโครงการ)	งบประมาณและที่มา					ตัวชี้วัด (KPI)	ผลลัพธ์ที่คาดว่าจะได้รับ	หน่วยงานที่รับผิดชอบ
				2566 (บาท)	2567 (บาท)	2568 (บาท)	2569 (บาท)	2570 (บาท)			
1	โครงการติดตั้งเหล็กดัดศูนย์พัฒนาเด็กเล็กอบต.เมืองคง	เพื่อป้องกันทรัพย์สินของทางราชการไม่ให้สูญหาย	ติดตั้งเหล็กดัดศูนย์พัฒนาเด็กเล็ก อบต.เมืองคงทุกบานเพื่อความปลอดภัย(ตามแบบที่ อบต.เมืองคงกำหนด)	200,000	200,000	200,000	200,000	200,000	ความปลอดภัยในทรัพย์สินของทางราชการได้รับความปลอดภัย ร้อยละ 100	ทรัพย์สินขององค์กรได้รับความปลอดภัยไม่สูญหาย	กองช่าง
2	โครงการปรับปรุงตกแต่งภายในอาคารสำนักงาน อบต.เมืองคง	เพื่อปรับปรุงตกแต่งภายในอาคารสำนักงานให้ได้มาตรฐาน/ปลอดภัย น่าอยู่	ปรับปรุงตกแต่งภายในอาคารสำนักงานเพื่อให้ประหยัดพลังงาน (ตามแบบที่ อบต.เมืองคง กำหนด)	400,000	200,000	100,000	100,000	100,000	ประชาชนผู้มารับบริการได้รับความพึงพอใจไม่น้อยกว่าร้อยละ 80	ผู้มารับบริการ/เจ้าหน้าที่ที่มีความสะอาดและปลอดภัยในการทำงาน	กองช่าง
3	โครงการปรับปรุงภูมิทัศน์บริเวณพื้นที่ อบต.เมืองคง และศูนย์พัฒนาเด็กเล็ก อบต.เมืองคง	เพื่อความเป็นระเบียบและความสะอาดแก่ประชาชนผู้มารับบริการ	ปรับปรุงภูมิทัศน์ในพื้นที่ อบต.เมืองคง และศูนย์พัฒนาเด็กเล็ก อบต.เมืองคง (ตามแบบที่ อบต.เมืองคง กำหนด)	200,000	100,000	100,000	100,000	100,000	ประชาชนผู้มารับบริการได้รับความพึงพอใจไม่น้อยกว่าร้อยละ 80	ผู้มารับบริการ/เจ้าหน้าที่ที่มีความสะอาดและปลอดภัยสวยงาม	กองช่าง

ที่	โครงการ	วัตถุประสงค์	เป้าหมาย (ผลผลิตของโครงการ)	งบประมาณและที่มา					ตัวชี้วัด (KPI)	ผลลัพธ์ที่คาดว่าจะได้รับ	หน่วยงานที่รับผิดชอบ
				2566 (บาท)	2567 (บาท)	2568 (บาท)	2569 (บาท)	2570 (บาท)			
4	โครงการก่อสร้าง โรงจอดรถ ของ อบต.เมืองคง	เพื่อให้มีโรงจอดรถที่มี ความเหมาะสมในการ รักษาทรัพย์สินของทาง ราชการ	ก่อสร้างโรงจอดรถบรรทุกน้ำ / รถบรรทุกขยะ/รถบรรทุกขยะ ขนาด 1 ตัน /รถยนต์เคลื่อนที่เร็ว/รถ กระบะ/ตามแบบแปลนของอบต. เมืองคง	400,000	400,000	400,000	400,000	400,000	ประชาชน ได้รับความ พึงพอใจไม่ น้อยกว่าร้อยละ 80	สามารถรักษาสภาพ รถยนต์ให้มีอายุใช้งาน ที่ยาวนานขึ้นและ สามารถบริการ ประชาชนได้มี ประสิทธิภาพ	กองช่าง
5	โครงการก่อสร้าง สถานที่แสดงข้อมูล ข่าวสาร ของ อบต. เมืองคง	-เพื่อเป็นการเปิดเผย ข้อมูลข่าวสารให้แก่ ประชาชน-เพื่อเป็นการ แสดงถึงการดำเนินงานด้วย ความโปร่งใส	ให้มีสถานที่แสดงข้อมูลข่าวสารนอก สถานที่อาคารสำนักงาน จำนวน 1 หลัง (ตามแบบที่กำหนด)	100,000	100,000	100,000	100,000	100,000	ประชาชน ได้รับความ พึงพอใจไม่ น้อยกว่าร้อยละ 80	ประชาชนมีช่องทาง เข้าถึงข้อมูลข่าวสาร ขององค์กรได้และเป็น การเปิดเผยข้อมูลข่าว สารของทางราชการ	กองช่าง
6	โครงการก่อสร้าง ห้องน้ำ ณ ศูนย์ พัฒนาเด็กเล็ก อบต.เมืองคง	-เพื่อรองรับการบริการ ประชาชน	โครงการก่อสร้างห้องน้ำ ณ ศูนย์พัฒนาเด็กเล็ก อบต.เมืองคง (ตามแบบที่ อบต.เมืองคง กำหนด)	200,000	200,000	200,000	200,000	200,000	ประชาชนมี ความพอใจ ในการรับ บริการ ร้อยละ 80	ประชาชนผู้ใช้บริการ มีความสะดวกสบาย	กองช่าง
7	โครงการปรับปรุง ภูมิทัศน์บริเวณอ่าง เก็บน้ำสาธารณะ ทำนบน้อย บ้าน ร่องอไศก หมู่ที่ 8	เพื่อพัฒนาชุมชนให้ สะอาด มีการบริหาร จัดการสิ่งแวดล้อมทาง กายภาพเป็นอย่างดี มี ความสะอาด เป็น ระเบียบเรียบร้อยเอื้อต่อ การอยู่อาศัยและการ ดำรงชีพ	ปรับปรุงภูมิทัศน์บริเวณอ่างเก็บน้ำ สาธารณะ ทำนบน้อย บ้านร่องอไศก หมู่ที่ 8	100,000	100,000	100,000	100,000	100,000	ประชาชนผู้ มารับบริการ ได้รับความ พึงพอใจไม่ น้อยกว่าร้อยละ 80	ประชาชนได้รับ ความสะดวกและ ปลอดภัยมากยิ่งขึ้น	กองช่าง

ที่	โครงการ	วัตถุประสงค์	เป้าหมาย (ผลผลิตของโครงการ)	งบประมาณและที่มา					ตัวชี้วัด (KPI)	ผลลัพธ์ที่คาดว่าจะได้รับ	หน่วยงานที่รับผิดชอบ
				2566 (บาท)	2567 (บาท)	2568 (บาท)	2569 (บาท)	2570 (บาท)			
8	โครงการปรับปรุงภูมิทัศน์บริเวณปู้ตาประจำหมู่บ้าน บ้านร่องอโคก หมู่ที่ 8	เพื่อพัฒนาชุมชนให้สะอาด มีการบริหารจัดการสิ่งแวดล้อมทางกายภาพเป็นอย่างดี มีความสะอาด เป็นระเบียบเรียบร้อยเอื้อต่อการอยู่อาศัยและการดำรงชีพ	ปรับปรุงภูมิทัศน์บริเวณปู้ตาประจำหมู่บ้าน บ้านร่องอโคก หมู่ที่ 8	100,000	100,000	100,000	100,000	100,000	ประชาชนผู้มารับบริการได้รับความพึงพอใจไม่น้อยกว่าร้อยละ 80	ประชาชนได้รับความสะอาดและปลอดภัยมากยิ่งขึ้น	กองช่าง
9	โครงการปูพื้นกระเบื้องพารากันลิน อาคารสำนักงานด้วยวัสดุที่มีส่วนผสมของยางพารา	-เพื่อเป็นการช่วยเหลือเกษตรกรผู้ปลูกยางพารา ตามนโยบายเร่งด่วนของรัฐบาลในการช่วยเหลือเกษตรกรผู้ปลูกยางพารา	ปูพื้นห้องประชุมสภาองค์การบริหารส่วนตำบลเมืองคง จำนวน 1 ห้อง	-	100,000	-	-	-	สมาชิกสภาพนักงาน.ประชาชนทั่วไปได้รับความพึงพอใจและความพึงพอใจไม่น้อยกว่าร้อยละ 80	สมาชิกสภาพนักงานส่วนตำบล หน่วยงานภาครัฐ และประชาชนทั่วไปได้รับประโยชน์	กองช่าง
10	โครงการซ่อมแซมหอกระจายข่าวหมู่บ้านขยายขอบเขตเพิ่ม	เพื่อพัฒนาระบบประชาสัมพันธ์ของหมู่บ้านและของ อบต.เมืองคง	ประชาชนรับรู้ข้อมูลข่าวสารเพิ่มมากขึ้น	100,000	100,000	100,000	100,000	100,000	ประชาชนมีความพอใจในการรับบริการร้อยละ 80	ประชาชน ผู้ใช้บริการมีความสะดวกสบาย	กองช่าง
11	โครงการปรับปรุงห้องน้ำภายในสำนักงาน	เพื่อให้พนักงานมีสุขอนามัยที่ดีขึ้น	ปรับปรุงให้สามารถใช้งานได้สะดวกขึ้น	100,000	100,000	100,000	100,000	100,000	ประชาชนผู้มารับบริการได้รับความพึงพอใจไม่น้อยกว่าร้อยละ 80	ผู้มารับบริการ/เจ้าหน้าที่ที่มีความสะอาดและปลอดภัย	กองช่าง

ที่	โครงการ	วัตถุประสงค์	เป้าหมาย (ผลผลิตของโครงการ)	งบประมาณและที่มา					ตัวชี้วัด (KPI)	ผลลัพธ์ที่คาดว่าจะได้รับ	หน่วยงานที่รับผิดชอบ
				2566 (บาท)	2567 (บาท)	2568 (บาท)	2569 (บาท)	2570 (บาท)			
12	โครงการปรับปรุงระบบไฟฟ้าส่องสว่างภายในสำนักงาน	เพื่อแสงสว่างเพียงพอในการทำงาน	เพื่อการทำงานมีประสิทธิภาพมากขึ้น ส่งผลดีต่อสายตา	100,000	100,000	100,000	100,000	100,000	ประชาชนผู้มารับบริการได้รับความพึงพอใจไม่น้อยกว่าร้อยละ 80	ประชาชนได้รับความสะดวกและปลอดภัยมากยิ่งขึ้น	กองช่าง
13	โครงการปรับปรุงภูมิทัศน์ในห้องประชุม	เพื่อเพิ่มประสิทธิภาพปรับปรุงภูมิทัศน์ในห้องประชุม	ปรับปรุงห้องประชุมสภาพงานผ้าไหมเพดาน ตกแต่งภายในด้วยไม้อัดไม้สัก ปูพื้นด้วยกระเบื้องยางลายไม้ บริเวณโต๊ะนั่งประธาน รองประธาน	-	-	300,000	-	-	ประชาชนผู้มารับบริการได้รับความพึงพอใจไม่น้อยกว่าร้อยละ 80	ประชาชนได้รับความสะดวกและปลอดภัยมากยิ่งขึ้น	กองช่าง
14	โครงการปรับปรุงภูมิทัศน์บริเวณพื้นที่ อบต. เมืองคงและศูนย์พัฒนาคุณภาพชีวิตผู้สูงอายุ ลาน คสล.	เพื่อเพิ่มประสิทธิภาพปรับปรุงภูมิทัศน์ในศูนย์พัฒนาคุณภาพชีวิตและส่งเสริมอาชีพผู้สูงอายุ อบต.เมืองคง	กว้าง 13.50 เมตร ยาว 20 เมตร หนา 0.15 เมตร	200,000	200,000	200,000	200,000	200,000	ประชาชนผู้มารับบริการได้รับความพึงพอใจไม่น้อยกว่าร้อยละ 80	ประชาชนได้รับความสะดวกและปลอดภัยมากยิ่งขึ้น	กองช่าง
15	โครงการก่อสร้างซุ้มเฉลิมพระเกียรติ	เพื่อเฉลิมพระเกียรติและเป็นการแสดงออกซึ่งความจงรักภักดีต่อสถาบันพระมหากษัตริย์	ก่อสร้างซุ้มเฉลิมพระเกียรติ 1 แห่ง	500,000	-	-	-	-	จำนวนซุ้มเฉลิมพระเกียรติ	เกิดความสวยงาม เป็นสัญลักษณ์แสดงออกซึ่งความจงรักภักดี	กองช่าง
16	โครงการก่อสร้างโรงจอดรถ อบต.เมืองคง	เพื่อให้มีสถานที่จอดรถเพียงพอต่อพนักงานและผู้มาติดต่อราชการ	ขนาด ยาว 40 เมตร กว้าง 6.5 เมตร	500,000	500,000	-	-	-	จำนวนโรงจอดรถ 1 แห่ง	เพื่อมีที่จอดรถเพียงพอและเป็นระเบียบเรียบร้อย	กองช่าง

ที่	โครงการ	วัตถุประสงค์	เป้าหมาย (ผลผลิตของโครงการ)	งบประมาณและที่มา					ตัวชี้วัด (KPI)	ผลลัพธ์ที่คาดว่าจะได้รับ	หน่วยงานที่รับผิดชอบ
				2566 (บาท)	2567 (บาท)	2568 (บาท)	2569 (บาท)	2570 (บาท)			
17	โครงการปรับปรุงระบบภูมิทัศน์ภายในหมู่บ้านร่องอโคก หมู่ที่ 15	เพื่อพัฒนาชุมชนให้สะอาด มีการบริหารจัดการสิ่งแวดล้อมทางกายภาพเป็นอย่างดี มีความสะอาด เป็นระเบียบเรียบร้อยเอื้อต่อการอยู่อาศัยและการดำรงชีพ	ปรับปรุงภูมิทัศน์ในพื้นที่บ้านร่องอโคก หมู่ที่ 15	100,000	100,000	100,000	100,000	100,000	ประชาชนผู้มารับบริการได้รับความพึงพอใจไม่น้อยกว่าร้อยละ 80	ประชาชนได้รับความสะอาดและปลอดภัยมากยิ่งขึ้น	กองช่าง
18	โครงการปรับปรุงภูมิทัศน์ศาลพระยาทตะศิลา บ้านหลุบโมก หมู่ที่ 6	เพื่อพัฒนาชุมชนให้สะอาด มีการบริหารจัดการสิ่งแวดล้อมทางกายภาพเป็นอย่างดี มีความสะอาด เป็นระเบียบเรียบร้อยเอื้อต่อการอยู่อาศัยและการดำรงชีพ	ปรับปรุงภูมิทัศน์ศาลพระยาทตะศิลา บ้านหลุบโมก หมู่ที่ 6	200,000	200,000	200,000	200,000	200,000	ประชาชนได้รับความพึงพอใจไม่น้อยกว่าร้อยละ 80	ประชาชนได้รับความสะอาดและปลอดภัยมากยิ่งขึ้น	กองช่าง
19	โครงการปรับปรุงภูมิทัศน์ศูนย์บริการและถ่ายทอดเทคโนโลยีการเกษตรประจำตำบลเมืองคง	เพื่อพัฒนาชุมชนให้สะอาด มีการบริหารจัดการสิ่งแวดล้อมทางกายภาพเป็นอย่างดี มีความสะอาด เป็นระเบียบเรียบร้อยเอื้อต่อการอยู่อาศัยและการดำรงชีพ	ปรับปรุงภูมิทัศน์ศูนย์บริการและถ่ายทอดเทคโนโลยีการเกษตรประจำตำบลเมืองคง โดยการลงหินคลุก ปริมาณงาน 3,200 ตร.ม.	500,000	500,000	500,000	500,000	500,000	ประชาชนได้รับความพึงพอใจไม่น้อยกว่าร้อยละ 80	ประชาชนได้รับความสะอาดและปลอดภัยมากยิ่งขึ้น	กองช่าง

บัญชีโครงการพัฒนา

แผนพัฒนาท้องถิ่น (พ.ศ. 2566 - 2570)

องค์การบริหารส่วนตำบลเมืองคง อำเภอราชไศล จังหวัดศรีสะเกษ

ยุทธศาสตร์ที่ 2 การพัฒนาด้านคุณภาพชีวิตและพัฒนาสังคม

รายละเอียดโครงการพัฒนา
แผนพัฒนาท้องถิ่น (พ.ศ. 2566 - 2570)
องค์การบริหารส่วนตำบลเมืองคง อำเภอราชไศล จังหวัดศรีสะเกษ

แบบ ผ.02

ประเด็นยุทธศาสตร์จังหวัดที่ 2 การเสริมสร้างสังคมที่เข้มแข็งและการพัฒนาคุณภาพชีวิตที่ดี
-ยุทธศาสตร์การพัฒนาของ อปท. ในเขตจังหวัดศรีสะเกษ ยุทธศาสตร์ที่ 2 การเสริมสร้างสังคมที่เข้มแข็งและการพัฒนาคุณภาพชีวิตที่ดี

2. ยุทธศาสตร์ : การพัฒนาสังคมและคุณภาพชีวิต

2.1 แนวทางการพัฒนา :ด้านการศึกษา

ที่	โครงการ	วัตถุประสงค์	เป้าหมาย (ผลผลิตของโครงการ)	งบประมาณและที่มา					ตัวชี้วัด (KPI)	ผลลัพธ์ที่คาดว่าจะได้รับ	หน่วยงานที่รับผิดชอบ
				2566 (บาท)	2567 (บาท)	2568 (บาท)	2569 (บาท)	2570 (บาท)			
1	โครงการจัดกิจกรรมวันเด็กแห่งชาติ	เพื่อให้เด็กมีทัศนคติที่ดีในการเรียนรู้และปฏิบัติตัวเพื่อเป็นผู้ใหญ่ที่ดีในภายหน้า	-จัดกิจกรรมวันเด็กปีละ 1 ครั้ง ให้กับเด็กและเยาวชน -เด็กในระบบและนอกระบบ เข้าร่วมงาน 1,200 คน	150,000	150,000	150,000	150,000	150,000	นักเรียนได้รับความพึงพอใจไม่น้อยกว่าร้อยละ 80	เด็กได้เรียนรู้และมีความสุขในการร่วมกิจกรรมวันเด็กมากกว่าร้อยละ 90	กองการศึกษาฯ
2	โครงการส่งเสริมการเรียนรู้นอกสถานที่ของนักเรียนโรงเรียนบางเรือ	เพื่อให้นักเรียนได้รับการเรียนรู้ภายนอกห้องเรียนได้แลกเปลี่ยนเรียนรู้ มีประสบการณ์และสามารถนำมาปรับใช้ในการดำเนินชีวิตประจำวันได้	-จัดโครงการทัศนศึกษาให้กับเด็กนักเรียนโรงเรียนบ้านบางเรือ จำนวน 1 ครั้ง/ปี -พัฒนาคุณภาพการศึกษาและคุณภาพชีวิต นอกสถานที่	70,000	70,000	70,000	70,000	70,000	นักเรียนที่เข้าร่วมโครงการได้รับความพึงพอใจไม่น้อยกว่าร้อยละ 80	นักเรียนได้รับความรู้และประสบการณ์จริงทำให้การศึกษามีคุณภาพมากขึ้น	กองการศึกษาฯ
3	โครงการส่งเสริมสุขภาพอนามัยให้กับนักเรียน	เพื่อส่งเสริมด้านสุขภาพให้แข็งแรงและเฝ้าระวังภาวะโภชนาการให้กับนักเรียนในเขต อบต.เมืองคง	-เด็กนักเรียนทุกคนได้รับโภชนาการครบ 5 หมู่ -ชั่งน้ำหนักเด็กปีละ 2 ครั้ง	50,000	50,000	50,000	50,000	50,000	นักเรียนได้รับความพึงพอใจไม่น้อยกว่าร้อยละ 80	เด็กนักเรียนมีสุขภาพดีถ้วนหน้า	กองการศึกษาฯ

ที่	โครงการ	วัตถุประสงค์	เป้าหมาย (ผลผลิตของโครงการ)	งบประมาณและที่มา					ตัวชี้วัด (KPI)	ผลลัพธ์ที่คาดว่าจะได้รับ	หน่วยงานที่รับผิดชอบ
				2566 (บาท)	2567 (บาท)	2568 (บาท)	2569 (บาท)	2570 (บาท)			
4	โครงการต่อเติมรั้วโรงเรียนบ้านบากเรือ	เพื่อต่อเติมรั้วโรงเรียนให้มาตรฐานตามแบบและเด็กนักเรียนมีความปลอดภัย	ต่อเติมรั้วโรงเรียนบ้านบากเรือ (ตามแบบ อบต.กำหนด)	200,000	200,000	200,000	200,000	200,000	นักเรียนได้รับความพึงพอใจไม่น้อยกว่าร้อยละ 80	เด็กนักเรียนมีความปลอดภัยมากยิ่งขึ้น	กองการศึกษา
5	โครงการ ปรับปรุงห้องเรียนโรงเรียนบ้านบากเรือ	เพื่อ ปรับปรุงห้องเรียน มีบรรยากาศการเรียนการสอนที่ดี และนักเรียนมีความปลอดภัย	ปรับปรุงห้องเรียนโรงเรียนบ้านบากเรือ เช่น หน้าต่าง, ช่องลม, ฟ้าและเพดาน	200,000	200,000	200,000	200,000	200,000	นักเรียนได้รับความพึงพอใจไม่น้อยกว่าร้อยละ 80	นักเรียนได้รับการจัดการเรียนรู้-การสอนอย่างมีประสิทธิภาพยิ่งขึ้น	กองการศึกษา
6	โครงการจัดหาเครื่องเล่น/อุปกรณ์สำหรับเด็กอนุบาลและเด็กปฐมวัย	เพื่อส่งเสริมพัฒนาการด้านร่างกายให้เด็กนักเรียน	จัดหาเครื่องเล่น/อุปกรณ์สำหรับเด็กอนุบาลและเด็กศูนย์พัฒนาเด็กเล็ก อบต.เมืองคง	100,000	100,000	100,000	200,000	200,000	นักเรียนได้รับความพึงพอใจไม่น้อยกว่าร้อยละ 80	เด็กมีพัฒนาการทางด้านร่างกาย	กองการศึกษา
7	โครงการปรับปรุงภูมิทัศน์ในพื้นที่โรงเรียนบ้านบากเรือ	เพื่อความเป็นระเบียบและความสะอาดแก่นักเรียน ประชาชนผู้มาเยี่ยมชม	ปรับปรุงภูมิทัศน์ในพื้นที่โรงเรียนบ้านบากเรือ อาทิ ปรับระดับดิน ปลุกต้นไม้ ฯลฯ	90,000	90,000	90,000	90,000	90,000	ประชาชนได้รับความพึงพอใจไม่น้อยกว่าร้อยละ 80	ผู้มารับบริการ/นักเรียนมีความสะอาดและปลอดภัยสวยงาม	กองช่าง
8	โครงการจัดซื้อสื่อสิ่งพิมพ์แบบเรียนต่างๆ วัสดุการศึกษา	เพื่อให้เด็กนักเรียนได้มีความรู้เพิ่มขึ้น	จัดหาสื่อสิ่งพิมพ์แบบเรียน วัสดุการศึกษาให้กับนักเรียน	100,000	100,000	100,000	100,000	100,000	นักเรียนได้รับความพึงพอใจไม่น้อยกว่าร้อยละ 80	นักเรียนมีสื่อการเรียนเพื่อใช้ในการเรียน	กองการศึกษา
9	โครงการจัดซื้อวัสดุเครื่องแต่งกายให้กับเด็กนักเรียน	เพื่อจ่ายเป็นค่าวัสดุเครื่องแต่งกายให้กับนักเรียนโรงเรียนบ้านบากเรือ	จัดซื้อวัสดุเครื่องแต่งกายให้กับเด็กนักเรียน	20,000	20,000	20,000	20,000	20,000	นักเรียนได้รับความพึงพอใจไม่น้อยกว่าร้อยละ 80	มีวัสดุเครื่องแต่งกายให้กับเด็กนักเรียน	กองการศึกษา

ที่	โครงการ	วัตถุประสงค์	เป้าหมาย (ผลผลิตของโครงการ)	งบประมาณและที่มา					ตัวชี้วัด (KPI)	ผลลัพธ์ที่คาดว่าจะได้รับ	หน่วยงานที่รับผิดชอบ
				2566 (บาท)	2567 (บาท)	2568 (บาท)	2569 (บาท)	2570 (บาท)			
10	โครงการจัดทำแหล่งเรียนรู้ตามหลักเศรษฐกิจพอเพียง	เพื่อสร้างให้เป็นแหล่งเรียนรู้ของการดำเนินชีวิตตามเศรษฐกิจพอเพียงให้กับนักเรียนและประชาชนทั่วไป	นักเรียนและประชาชนทั่วไปมีแหล่งเรียนรู้ตามเศรษฐกิจพอเพียง 1 แห่ง	100,000	100,000	100,000	100,000	100,000	นักเรียนได้รับความพึงพอใจไม่น้อยกว่าร้อยละ 80	เด็กนักเรียนโรงเรียนและประชาชนได้เรียนรู้ตามหลักเศรษฐกิจพอเพียง	กองการศึกษาฯ
11	โครงการส่งเสริมทักษะความเป็นเลิศด้านวิชาการโรงเรียนบ้านบากเรือ	-เพื่อเพิ่มทักษะการเรียนรู้ให้กับนักเรียนโรงเรียนบ้านบากเรือด้านวิชาการ -เพื่อให้นักเรียนนำความรู้ด้านวิชาการและประสบการณ์มาปรับใช้ให้เกิดประโยชน์ด้านคุณภาพและมาตรฐาน	ลดปัญหาด้านคุณภาพและมาตรฐานการศึกษาของนักเรียนโรงเรียนบ้านบากเรือ	50,000	50,000	50,000	50,000	50,000	นักเรียนได้รับความพึงพอใจไม่น้อยกว่าร้อยละ 80	-นักเรียนมีทักษะทางด้านวิชาการเพิ่มขึ้น -นักเรียนมีคุณภาพและมาตรฐานการศึกษาเพิ่มขึ้น	กองการศึกษาฯ
12	โครงการส่งเสริมศักยภาพเด็กจิ๋วเป็นเด็กแจ๋ว	เพื่อฝึกและส่งเสริมพัฒนาการทางด้านร่างกาย จิตใจ สติปัญญาของเด็กนักเรียนศูนย์พัฒนาเด็กเล็ก อบต.เมืองคง	-จัดกิจกรรมฝึกและส่งเสริมพัฒนาทางด้านร่างกาย จิตใจ สติปัญญาของเด็กนักเรียนศูนย์พัฒนาเด็กเล็ก อบต.เมืองคง จำนวน 2 ครั้ง /ปี	10,000	10,000	10,000	10,000	10,000	ผู้ปกครองนักเรียนได้รับความพึงพอใจไม่น้อยกว่าร้อยละ 80	นักเรียนมีพัฒนาการทางด้านร่างกาย จิตใจ สติปัญญาในทางที่ดี	กองการศึกษาฯ
13	โครงการส่งเสริมการเรียนรู้ ตามหลักวิถีพุทธ วิถีธรรม วิถีไทย	เพื่อส่งเสริมให้เด็กนักเรียนโรงเรียนบ้านบากเรือและศูนย์พัฒนาเด็กเล็ก ได้เรียนรู้ ตามหลักพระพุทธศาสนาและร่วมจัดกิจกรรมวันสำคัญต่างๆ	จัดกิจกรรมให้ความรู้ปลูกฝังความสำนึกในความเป็นชาติไทยและวิถีชีวิตตามแนวทางพระพุทธศาสนาตามเศรษฐกิจพอเพียงตลอด 1 ปี	30,000	30,000	30,000	30,000	30,000	นักเรียนได้รับความพึงพอใจไม่น้อยกว่าร้อยละ 80	เด็กนักเรียนได้ร่วมสืบทอดกิจกรรมวันสำคัญทางศาสนาทุกคนและมีความประพฤติดี	กองการศึกษาฯ

ที่	โครงการ	วัตถุประสงค์	เป้าหมาย (ผลผลิตของโครงการ)	งบประมาณและที่มา					ตัวชี้วัด (KPI)	ผลลัพธ์ที่คาดว่าจะได้รับ	หน่วยงานที่รับผิดชอบ
				2566 (บาท)	2567 (บาท)	2568 (บาท)	2569 (บาท)	2570 (บาท)			
14	สนับสนุนอาหารเสริม (นม)โรงเรียนบ้านบากเรือ	เพื่อให้เด็กมีร่างกายแข็งแรงและได้รับประทานอาหารเสริม (นม)	โรงเรียนบ้านบากเรือ จำนวน 38 คน x 7.37 บาท X 260 วัน= 72,820 บาท	72,820 งบกรมส่งเสริมฯ	80,000	80,000	80,000	80,000	นักเรียนได้รับความพึงพอใจไม่น้อยกว่าร้อยละ 100	เด็กนักเรียนได้รับประทานอาหารเสริม (นม)ทุกคนและมีร่างกายที่แข็งแรงยิ่งขึ้น	กองการศึกษาฯ
15	สนับสนุนอาหารเสริม (นม)ศูนย์พัฒนาเด็กเล็ก อบต.เมืองคง	เพื่อให้เด็กมีร่างกายแข็งแรงและได้รับประทานอาหารเสริม (นม)	ศูนย์พัฒนาเด็กเล็ก อบต.เมืองคง จำนวน 27 คน x 7.37 บาท X 280 วัน=55,717.20 บาท	55,717.20 งบกรมส่งเสริมฯ	60,000	60,000	60,000	60,000	นักเรียนได้รับความพึงพอใจไม่น้อยกว่าร้อยละ 100	เด็กนักเรียนได้รับประทานอาหารเสริม (นม)ทุกคนและมีร่างกายที่แข็งแรงยิ่งขึ้น	กองการศึกษาฯ
16	สนับสนุนอาหารกลางวันโรงเรียนบ้านบากเรือ	เพื่อให้เด็กมีสุขภาพร่างกายแข็งแรงได้รับประทานอาหารครบ 5 หมู่	โรงเรียนบ้านบากเรือ จำนวน 38 คน x 20 บาท X 200 วัน= 152,000 บาท	152,000 งบกรมส่งเสริมฯ	100,000	100,000	100,000	100,000	นักเรียนได้รับความพึงพอใจไม่น้อยกว่าร้อยละ 100	เด็กนักเรียนได้รับประทานอาหารครบ 5 หมู่ทุกคนและมีร่างกายที่แข็งแรงยิ่งขึ้น	กองการศึกษาฯ
17	สนับสนุนอาหารกลางวันศูนย์พัฒนาเด็กเล็ก อบต.เมืองคง	เพื่อให้เด็กมีสุขภาพร่างกายแข็งแรงได้รับประทานอาหารครบ 5 หมู่	ศูนย์พัฒนาเด็กเล็ก อบต.เมืองคง จำนวน 27 คน x 20 บาท X 280 วัน=151,200 บาท	151,200 งบกรมส่งเสริมฯ	100,000	100,000	100,000	100,000	นักเรียนได้รับความพึงพอใจไม่น้อยกว่าร้อยละ 100	เด็กนักเรียนได้รับประทานอาหารครบ 5 หมู่ทุกคนและมีร่างกายที่แข็งแรงยิ่งขึ้น	กองการศึกษาฯ

ที่	โครงการ	วัตถุประสงค์	เป้าหมาย (ผลผลิตของโครงการ)	งบประมาณและที่มา					ตัวชี้วัด (KPI)	ผลลัพธ์ที่คาดว่าจะได้รับ	หน่วยงานที่รับผิดชอบ
				2566 (บาท)	2567 (บาท)	2568 (บาท)	2569 (บาท)	2570 (บาท)			
18	โครงการส่งเสริมศักยภาพการจัดการศึกษา(ค่าใช้จ่ายปรับปรุงหลักสูตรสถานศึกษา)	เพื่อปรับปรุงหลักสูตรสถานศึกษาให้สอดคล้องกับชุมชน ท้องถิ่น โรงเรียนบ้านบากเรือ	มีหลักสูตรสถานศึกษาตรงมาตรฐานและมีประสิทธิภาพ	20,000 งบกรมส่งเสริมฯ	20,000	20,000	20,000	20,000	นักเรียนได้รับความพึงพอใจไม่น้อยกว่าร้อยละ 80	มีหลักสูตรสถานศึกษาตรงมาตรฐานและมีประสิทธิภาพมากขึ้น	กองการศึกษาฯ
19	โครงการส่งเสริมศักยภาพการจัดการศึกษา (ค่าเชื่อมต่ออินเทอร์เน็ตความเร็วสูง)	เพื่อเป็นค่าเชื่อมต่ออินเทอร์เน็ตความเร็วสูง	เพื่อใช้เป็นตัวเชื่อมสื่อการเรียนการสอน	16,800 งบกรมส่งเสริมฯ	16,800	16,800	16,800	16,800	นักเรียนได้รับความพึงพอใจไม่น้อยกว่าร้อยละ 80	เด็กนักเรียนสามารถศึกษาหาความรู้ได้มากขึ้น	กองการศึกษาฯ
20	โครงการส่งเสริมศักยภาพการจัดการศึกษา (ค่าพัฒนาศักยภาพครูและบุคลากรทางการศึกษาสู่ประชาคมอาเซียน)	เพื่อพัฒนาความรู้และศักยภาพในการจัดการเรียนการสอน	พัฒนาข้าราชการครูโรงเรียนบ้านบากเรือ จำนวน 5คน X 3,000 บาท	15,000 งบกรมส่งเสริมฯ	15,000	15,000	15,000	15,000	นักเรียนได้รับความพึงพอใจไม่น้อยกว่าร้อยละ 80	ข้าราชการครูโรงเรียนบ้านบากเรือมีศักยภาพในการจัดการเรียนการสอน	กองการศึกษาฯ
21	โครงการส่งเสริมศักยภาพการจัดการศึกษา (ค่าพัฒนาและปรับปรุงห้องสมุดโรงเรียนบ้านบากเรือ)	เพื่อสร้างให้เป็นแหล่งเรียนรู้ตามอัธยาศัยและเป็นแหล่งศึกษาค้นคว้า	เด็กใช้เวลาว่างเป็นประโยชน์และฝึกให้รักการอ่านเพื่อเพิ่มความรู้	100,000 งบกรมส่งเสริมฯ	100,000	100,000	100,000	100,000	นักเรียนได้รับความพึงพอใจไม่น้อยกว่าร้อยละ 80	นักเรียนมีแหล่งเรียนรู้ตามอัธยาศัยและใช้เป็นแหล่งศึกษาค้นคว้าด้วยตนเอง	กองการศึกษาฯ

ที่	โครงการ	วัตถุประสงค์	เป้าหมาย (ผลผลิตของโครงการ)	งบประมาณและที่มา					ตัวชี้วัด (KPI)	ผลลัพธ์ที่คาดว่าจะได้รับ	หน่วยงานที่รับผิดชอบ
				2566 (บาท)	2567 (บาท)	2568 (บาท)	2569 (บาท)	2570 (บาท)			
22	โครงการส่งเสริมศักยภาพการจัดการศึกษา (ค่าใช้จ่ายในการพัฒนาแหล่งเรียนรู้โรงเรียนบ้านบากเรือ)	เพื่อพัฒนาแหล่งเรียนรู้สำหรับเป็นฐานในการจัดการศึกษา	เด็กนักเรียนมีแหล่งเรียนรู้ทางการศึกษาที่มีประสิทธิภาพ	50,000 งบกรมส่งเสริมฯ	50,000	50,000	50,000	50,000	นักเรียนได้รับความพึงพอใจไม่น้อยกว่าร้อยละ 80	เด็กมีแหล่งเรียนรู้ทางการศึกษาที่มีประสิทธิภาพมากขึ้น	กองการศึกษาฯ
23	โครงการส่งเสริมศักยภาพการจัดการศึกษา (ค่าใช้จ่ายในการรณรงค์ป้องกันยาเสพติดในสถานศึกษา)	เพื่อให้ความรู้และวิธีป้องกันจากสารเสพติด	รณรงค์ป้องกันยาเสพติดลดปัญหายาเสพติด	15,000 งบกรมส่งเสริมฯ	15,000	15,000	15,000	15,000	นักเรียนได้รับความพึงพอใจไม่น้อยกว่าร้อยละ 80	นักเรียนรู้ถึงภัยอันตรายจากสารเสพติด ห่างไกลจากสารเสพติด	กองการศึกษาฯ
24	โครงการส่งเสริมศักยภาพการจัดการศึกษา (ค่าใช้จ่ายในการพัฒนาผู้ดูแลเด็ก)	เพื่อพัฒนาความรู้และศักยภาพในการจัดการเรียนการสอน	พัฒนาครูผู้ดูแลเด็ก ศูนย์พัฒนาเด็กเล็ก บ้านหนองหัวลิง หมู่ที่ 12	2,000 งบกรมส่งเสริมฯ	2,000	2,000	2,000	2,000	นักเรียนได้รับความพึงพอใจไม่น้อยกว่าร้อยละ 80	ครูผู้ดูแลเด็กมีศักยภาพในการจัดการเรียนการสอนมากยิ่งขึ้น	กองการศึกษาฯ

ที่	โครงการ	วัตถุประสงค์	เป้าหมาย (ผลผลิตของโครงการ)	งบประมาณและที่มา					ตัวชี้วัด (KPI)	ผลลัพธ์ที่คาดว่าจะได้รับ	หน่วยงานที่รับผิดชอบ
				2566 (บาท)	2567 (บาท)	2568 (บาท)	2569 (บาท)	2570 (บาท)			
25	โครงการส่งเสริมศักยภาพการจัดการศึกษา (ค่าปัจจัยพื้นฐานสำหรับนักเรียนยากจนโรงเรียนบ้านบากเรือ)	เพื่อจ่ายเป็นค่าปัจจัยพื้นฐานสำหรับนักเรียนยากจนโรงเรียนบ้านบากเรือโดย บิดา/มารดา/ผู้ปกครองมีรายได้น้อยกว่า 40,000 บาท/ปี	นักเรียนยากจนโรงเรียนบ้านบากเรือ โดย บิดา/มารดา/ผู้ปกครองมีรายได้น้อยกว่า 40,000 บาท/ปี (ใช้ข้อมูลจำนวนเด็กในวันที่ 10 มิถุนายน 2559)ระดับประถมศึกษาโรงเรียนบ้านบากเรือ (ไม่เกินร้อยละ 40 ของจำนวนนักเรียนทั้งหมด จำนวน 29 คน)จำนวน 12 คน× 1,000 บาท /คน/ปี=12,000 บาท	13,000 งบกรมส่งเสริม	12,000	13,000	13,000	13,000	นักเรียนได้รับความพึงพอใจไม่น้อยกว่าร้อยละ 80	นักเรียนยากจนได้รับการอุดหนุน	กองการศึกษาฯ

ที่	โครงการ	วัตถุประสงค์	เป้าหมาย (ผลผลิตของโครงการ)	งบประมาณและที่มา					ตัวชี้วัด (KPI)	ผลลัพธ์ที่คาดว่าจะได้รับ	หน่วยงานที่รับผิดชอบ
				2566 (บาท)	2567 (บาท)	2568 (บาท)	2569 (บาท)	2570 (บาท)			
26	-ค่าใช้จ่ายในการจัดการศึกษาตั้งแต่ระดับอนุบาลจนจบการศึกษาขั้นพื้นฐาน (ค่ารายหัว)	-เพื่อจ่ายเป็นค่าใช้จ่ายในการจัดการศึกษาตั้งแต่ระดับอนุบาลจนจบการศึกษาขั้นพื้นฐาน (ค่ารายหัวนักเรียนโรงเรียนบ้านบากเรือ)	<u>ค่ารายหัว</u> <u>ค่ารายหัวระดับอนุบาลศึกษา</u> จำนวน 9 คน X 850 บาท/ภาคเรียน x 2 ภาคเรียน =15,300 บาท	84,900 งบกรมส่งเสริม	84,900	84,900	84,900	84,900	นักเรียนได้รับความพึงพอใจไม่น้อยกว่าร้อยละ 80	นักเรียนได้รับการจัดการเรียน-การสอนอย่างมีประสิทธิภาพยิ่งขึ้น	กองการศึกษาฯ
			<u>ค่ารายหัวระดับประถมศึกษา</u> จำนวน 29 คน X 950 บาท/ภาคเรียน x 2 ภาคเรียน =55,100 บาท								
	-ค่าใช้จ่ายในการจัดการศึกษาตั้งแต่ระดับอนุบาลจนจบการศึกษาขั้นพื้นฐาน (ค่ารายหัวเพิ่ม (TOP UP))	-เพื่อจ่ายเป็นค่าใช้จ่ายในการจัดการศึกษาตั้งแต่ระดับอนุบาลจนจบการศึกษาขั้นพื้นฐาน (ค่ารายหัวนักเรียนโรงเรียนบ้านบากเรือ)	<u>ค่ารายหัวเพิ่ม (TOP UP)</u> ระดับประถมศึกษาสำหรับประถมศึกษานาถเล็กที่มีนักเรียน 120 คน ลงมาให้เพิ่มจากรายหัวที่ได้รับปกติ จำนวน 29 คน X 250 บาท/ภาคเรียน x 2 ภาคเรียน =14,500 บาท								

ที่	โครงการ	วัตถุประสงค์	เป้าหมาย (ผลผลิตของโครงการ)	งบประมาณและที่มา					ตัวชี้วัด (KPI)	ผลลัพธ์ที่คาดว่าจะได้รับ	หน่วยงานที่รับผิดชอบ
				2566 (บาท)	2567 (บาท)	2568 (บาท)	2569 (บาท)	2570 (บาท)			
27	ค่าใช้จ่ายในการจัดการศึกษาตั้งแต่ระดับอนุบาลจนจบการศึกษาขั้นพื้นฐาน (ค่าหนังสือเรียน)	เพื่อจ่ายเป็นค่าใช้จ่ายในการจัดการศึกษาตั้งแต่ระดับอนุบาลจนจบการศึกษาขั้นพื้นฐาน (ค่าหนังสือเรียนนักเรียนโรงเรียนบ้านบากเรือ)	<u>ค่าหนังสือเรียน</u> -ระดับอนุบาลศึกษา จำนวน 9 คน x 200 บาท/ปี=1,800 บาท -ระดับประถมศึกษาปีที่ 1 จำนวน 2 คน x 561 บาท/ปี=1,122 บาท -ระดับประถมศึกษาปีที่ 2 จำนวน 1คน x 605 บาท/ปี=605 บาท -ระดับประถมศึกษาปีที่ 3 จำนวน 9 คน x 622 บาท/ปี=5,598 บาท -ระดับประถมศึกษาปีที่ 4 จำนวน 4 คน x 653 บาท/ปี=2,612 บาท -ระดับประถมศึกษาปีที่ 5 จำนวน 6 คน x 785 บาท/ปี=4,710 บาท -ระดับประถมศึกษาปีที่ 6 จำนวน 7 คน x 818 บาท/ปี=5,726 บาท	22,173 งบกรมส่งเสริมฯ	22,173	22,173	22,173	22,173	นักเรียนได้รับความพึงพอใจไม่น้อยกว่าร้อยละ 100	นักเรียนได้รับการจัดการเรียน-การสอนอย่างมีประสิทธิภาพยิ่งขึ้น	กองการศึกษาฯ

ที่	โครงการ	วัตถุประสงค์	เป้าหมาย (ผลผลิตของโครงการ)	งบประมาณและที่มา					ตัวชี้วัด (KPI)	ผลลัพธ์ที่คาดว่าจะได้รับ	หน่วยงานที่ รับผิดชอบ
				2566 (บาท)	2567 (บาท)	2568 (บาท)	2569 (บาท)	2570 (บาท)			
28	ค่าใช้จ่ายในการจัดการศึกษาตั้งแต่ระดับอนุบาลจนจบการศึกษาขั้นพื้นฐาน (ค่าเครื่องอุปกรณ์การเรียน)	เพื่อจ่ายเป็นค่าใช้จ่ายในการจัดการศึกษาตั้งแต่ระดับอนุบาลจนจบการศึกษาขั้นพื้นฐาน (ค่าเครื่องอุปกรณ์การเรียนนักเรียนโรงเรียนบ้านบากเรือ)	<u>ค่าเครื่องอุปกรณ์การเรียนนักเรียนโรงเรียนบ้านบากเรือ</u> <u>ระดับอนุบาลศึกษา</u> จำนวน 9 คน X 100 บาท/ภาคเรียน x 2 ภาคเรียน =1,800 บาท <u>ระดับประถมศึกษา</u> จำนวน 29 คน X 195 บาท/ภาคเรียน x 2 ภาคเรียน =11,310 บาท	13,110 งบกรมส่งเสริมฯ	13,110	13,110	13,110	13,110	นักเรียนได้รับความพึงพอใจไม่น้อยกว่าร้อยละ 100	นักเรียนได้รับการจัดการเรียน-การสอนอย่างมีประสิทธิภาพยิ่งขึ้น	กองการศึกษาฯ
29	ค่าใช้จ่ายในการจัดการศึกษาตั้งแต่ระดับอนุบาลจนจบการศึกษาขั้นพื้นฐาน (ค่าเครื่องแบบนักเรียน)	เพื่อจ่ายเป็นค่าใช้จ่ายในการจัดการศึกษาตั้งแต่ระดับอนุบาลจนจบการศึกษาขั้นพื้นฐาน (ค่าเครื่องแบบนักเรียนโรงเรียนบ้านบากเรือ)	<u>ค่าเครื่องแบบนักเรียนโรงเรียนบ้านบากเรือ</u> <u>ระดับอนุบาลศึกษา</u> จำนวน 9 คน X 300 บาท/ภาคเรียน x 2 ภาคเรียน =5,400 บาท <u>ระดับประถมศึกษา</u> จำนวน 29 คน X 360บาท/ภาคเรียน x 2 ภาคเรียน =20,880 บาท	26,280 งบกรมส่งเสริมฯ	26,280	27,280	27,280	27,280	นักเรียนได้รับความพึงพอใจไม่น้อยกว่าร้อยละ 100	นักเรียนได้รับการจัดการเรียน-การสอนอย่างมีประสิทธิภาพยิ่งขึ้น	กองการศึกษาฯ

ที่	โครงการ	วัตถุประสงค์	เป้าหมาย (ผลผลิตของโครงการ)	งบประมาณและที่มา					ตัวชี้วัด (KPI)	ผลลัพธ์ที่คาดว่าจะได้รับ	หน่วยงานที่รับผิดชอบ
				2566 (บาท)	2567 (บาท)	2568 (บาท)	2569 (บาท)	2570 (บาท)			
30	ค่าใช้จ่ายในการจัดการศึกษาตั้งแต่ระดับอนุบาลจนจบการศึกษาระดับปริญญาตรี (ค่ากิจกรรมพัฒนาคุณภาพผู้เรียน)	เพื่อจ่ายเป็นค่าใช้จ่ายในการจัดการศึกษาตั้งแต่ระดับอนุบาลจนจบการศึกษาระดับปริญญาตรี (ค่ากิจกรรมพัฒนาคุณภาพผู้เรียนนักเรียนโรงเรียนบ้านบากเรือ)	<u>ค่ากิจกรรมพัฒนาคุณภาพผู้เรียน</u> <u>นักเรียนโรงเรียนบ้านบากเรือ</u> <u>ระดับอนุบาลศึกษา</u> จำนวน 9 คน X 215 บาท/ภาคเรียน x 2 ภาคเรียน =3,870 บาท	17,790 งบกรมส่งเสริมฯ	17,790	17,790	17,790	17,790	นักเรียนได้รับความพึงพอใจไม่น้อยกว่าร้อยละ 100	นักเรียนได้รับการจัดการเรียน-การสอนอย่างมีประสิทธิภาพยิ่งขึ้น	กองการศึกษาฯ
			<u>ระดับประถมศึกษา</u> จำนวน 29 คน X 240 บาท/ภาคเรียน x 2 ภาคเรียน =13,920 บาท								
31	โครงการจัดทำห้องเรียนปฏิบัติการคอมพิวเตอร์ โรงเรียนบ้านบากเรือ	-เพื่อพัฒนาการจัดการเรียนสอนของนักเรียนโรงเรียนบ้านบากเรือให้มีประสิทธิภาพ	จัดทำห้องเรียนปฏิบัติการคอมพิวเตอร์ให้โรงเรียนบ้านบากเรือ สังกัดองค์การบริหารส่วนตำบลเมืองคง จำนวน 1 ห้อง พร้อมครุภัณฑ์ประกอบ	17,790	17,790	17,790	17,790	17,790	นักเรียนได้รับความพึงพอใจไม่น้อยกว่าร้อยละ 80	นักเรียนโรงเรียนบ้านบากเรือมีผลสัมฤทธิ์ทางการเรียนที่ดีขึ้น	กองการศึกษา อบต.เมืองคง /กรมส่งเสริมการปกครองท้องถิ่น
32	โครงการจัดทำห้องปฏิบัติการทางภาษา โรงเรียนบ้านบากเรือ	-เพื่อพัฒนาการจัดการเรียนสอนของนักเรียนโรงเรียนบ้านบากเรือให้มีประสิทธิภาพ -เพื่อพัฒนาการจัดการเรียนภาษาต่างประเทศได้อย่างมีประสิทธิภาพ	จัดทำห้องเรียนห้องปฏิบัติการทางภาษาโรงเรียนบ้านบากเรือ สังกัดองค์การบริหารส่วนตำบลเมืองคง จำนวน 1 ห้อง พร้อมครุภัณฑ์ประกอบ	1,000,000 งบกรมส่งเสริมฯ	1,000,000	1,000,000	1,000,000	1,000,000	นักเรียนได้รับความพึงพอใจไม่น้อยกว่าร้อยละ 80	นักเรียนโรงเรียนบ้านบากเรือมีผลสัมฤทธิ์ทางการเรียนที่ดีขึ้น	กองการศึกษา อบต.เมืองคง /กรมส่งเสริมการปกครองท้องถิ่น

ที่	โครงการ	วัตถุประสงค์	เป้าหมาย (ผลผลิตของโครงการ)	งบประมาณและที่มา					ตัวชี้วัด (KPI)	ผลลัพธ์ที่คาดว่าจะได้รับ	หน่วยงานที่รับผิดชอบ
				2566 (บาท)	2567 (บาท)	2568 (บาท)	2569 (บาท)	2570 (บาท)			
33	โครงการจัดทำห้องเรียนวิทยาศาสตร์ โรงเรียนบ้านบากเรือ	-เพื่อพัฒนาการจัดการเรียนสอนของนักเรียนโรงเรียนบ้านบากเรือให้มีประสิทธิภาพ	จัดทำห้องเรียนวิทยาศาสตร์พร้อมครุภัณฑ์ทดลองทางวิทยาศาสตร์ให้โรงเรียนบ้านบากเรือ สังกัดองค์การบริหารส่วนตำบลเมืองคง(ตาม แบบ อปท.) จำนวน 1 ห้อง	1,000,000 งบกรม ส่งเสริมฯ	1,000,000	1,000,000	1,000,000	1,000,000	นักเรียนได้รับความพึงพอใจไม่น้อยกว่าร้อยละ 80	นักเรียนโรงเรียนบ้านบากเรือมีผลสัมฤทธิ์ทางการเรียนที่ดีขึ้น	กองการศึกษา อบต.เมืองคง /กรมส่งเสริมการปกครองท้องถิ่น
34	โครงการจัดทำห้องโสตทัศนูปกรณ์ โรงเรียนบ้านบากเรือ	-เพื่อพัฒนาการจัดการเรียนสอนของนักเรียนโรงเรียนบ้านบากเรือให้มีประสิทธิภาพ -เพื่อพัฒนาและประยุกต์ใช้ห้องโสตทัศนศึกษาเป็นห้องเรียนการศึกษาทางไกล(DLTV)	จัดทำห้องเรียนโสตทัศนูปกรณ์พร้อมครุภัณฑ์ให้โรงเรียนบ้านบากเรือ สังกัดองค์การบริหารส่วนตำบลเมืองคงจำนวน 1 ห้อง	1,000,000 งบกรม ส่งเสริมฯ	1,000,000	1,000,000	1,000,000	1,000,000	นักเรียนได้รับความพึงพอใจไม่น้อยกว่าร้อยละ 80	นักเรียนโรงเรียนบ้านบากเรือมีผลสัมฤทธิ์ทางการเรียนที่ดีขึ้น	กองการศึกษา อบต.เมืองคง /กรมส่งเสริมการปกครองท้องถิ่น
35	โครงการก่อสร้างอาคารเรียนอนุบาล โรงเรียนบ้านบากเรือ	เพื่อให้ นักเรียน มีบรรยากาศการเรียนที่ดี และครูจัดการเรียนรู้ให้นักเรียนอย่างมีประสิทธิภาพมีความปลอดภัย	ก่อสร้างอาคารเรียนอนุบาลโรงเรียนบ้านบากเรือ สังกัดองค์การบริหารส่วนตำบลเมืองคง (ตาม แบบ อปท.) จำนวน 1 หลัง	2,000,000 งบกรม ส่งเสริมฯ	1,000,000	1,000,000	1,000,000	1,000,000	นักเรียน ประชาชน ได้รับความพึงพอใจไม่น้อยกว่า ร้อยละ 80	นักเรียนโรงเรียนบ้านบากเรือมีผลสัมฤทธิ์ทางการเรียนที่ดีขึ้น	กองการศึกษา อบต.เมืองคง /กรมส่งเสริมการปกครองท้องถิ่น

ที่	โครงการ	วัตถุประสงค์	เป้าหมาย (ผลผลิตของโครงการ)	งบประมาณและที่มา					ตัวชี้วัด (KPI)	ผลลัพธ์ที่คาดว่าจะได้รับ	หน่วยงานที่รับผิดชอบ
				2566 (บาท)	2567 (บาท)	2568 (บาท)	2569 (บาท)	2570 (บาท)			
36	รื้อถอนอาคารบากเรือร่วมใจพร้อมถมดินปรับพื้นที่	อาคารบากเรือร่วมใจพร้อมถมดินปรับพื้นที่	-รื้อถอน -ถมดินปรับพื้นที่	80,000	80,000	80,000	80,000	80,000	นักเรียนได้รับความพึงพอใจไม่น้อยกว่าร้อยละ 80	นักเรียนโรงเรียนบ้านบากเรือมีผลสัมฤทธิ์ทางการเรียนที่ดีขึ้น	กองการศึกษา อบต.เมืองคง /กรมส่งเสริมการปกครองท้องถิ่น
37	พัฒนาปรับปรุงห้องคอมพิวเตอร์	ปรับปรุงห้องคอมพิวเตอร์	-คั้นห้องกระจกขนาดความยาว 6x4 เมตร พร้อมประตู 1 บาน -เปลี่ยนหน้าต่างเป็นบานกระจกเลื่อนขนาด 6x1 เมตร -ติดตั้งพัดลมผนัง 4 ตัว -เดินระบบสายไฟพร้อมปลั๊กสำหรับติดตั้งอุปกรณ์คอมพิวเตอร์	50,000	50,000	50,000	50,000	50,000	นักเรียนได้รับความพึงพอใจไม่น้อยกว่าร้อยละ 80	นักเรียนโรงเรียนบ้านบากเรือมีผลสัมฤทธิ์ทางการเรียนที่ดีขึ้น	กองการศึกษา อบต.เมืองคง /กรมส่งเสริมการปกครองท้องถิ่น
38	พัฒนาปรับปรุงห้องนํ้านักเรียน	ปรับปรุงห้องนํ้านักเรียน	-ต่อเติมปรับปรุงทำที่ล้างมือติดกระจก ปูกระเบื้อง อุปกรณ์โถ ถังใส่นํ้า ประตู และปรับปรุงหลังคา งานสีในสวยงาม	80,000	80,000	80,000	80,000	80,000	นักเรียนได้รับความพึงพอใจไม่น้อยกว่าร้อยละ 80	นักเรียนโรงเรียนบ้านบากเรือมีผลสัมฤทธิ์ทางการเรียนที่ดีขึ้น	กองการศึกษา

ที่	โครงการ	วัตถุประสงค์	เป้าหมาย (ผลผลิตของโครงการ)	งบประมาณและที่มา					ตัวชี้วัด (KPI)	ผลลัพธ์ที่คาดว่าจะได้รับ	หน่วยงานที่รับผิดชอบ
				2566 (บาท)	2567 (บาท)	2568 (บาท)	2569 (บาท)	2570 (บาท)			
39	ติดตั้งตาข่ายป้องกันน เข้าอาคารเรียนอาคาร อเนกประสงค์	ตาข่ายป้องกันนกเข้า อาคารเรียนอาคาร อเนกประสงค์	-ติดตั้งตาข่ายขนาด 50x1.30 เมตร จำนวน 2 ด้านบน หลังคา อเนกประสงค์	60,000	60,000	60,000	60,000	60,000	นักเรียนได้รับ ความพึงพอใจ ไม่น้อยกว่า ร้อยละ 80	อาคารอเนกประสงค์ ดูสะอาด	กอง การศึกษาฯ
40	ปรับปรุงและเปลี่ยน หลังคาอาคารเรียน	เปลี่ยนหลังคาอาคารเรียน ที่ชำรุดเสียหาย	เปลี่ยนหลังคาจากกระเบื้อง เป็นสันไทพร้อมผ้าเพดาน ยิปซัม	100,000	100,000	100,000	100,000	100,000	นักเรียน ประชาชน ได้รับความพึงพอใจ ไม่น้อยกว่า ร้อยละ 80	นักเรียนโรงเรียนบ้าน บากเรือมีผลสัมฤทธิ์ ทางการเรียนที่ดีขึ้น	กอง การศึกษาฯ
41	พัฒนาปรับปรุงโรง อาหารและห้องครัว	ปรับปรุงโรงอาหารและ ห้องครัวให้ถูกสุขลักษณะ อนามัย	-ต่อเติม ปูกระเบื้อง ใ้ตา ข่ายคั้นพร้อมประตู -จัดทำอ่างล้างมือ ระบบท่อ น้ำ งานสีให้สวยงาม	70,000	70,000	70,000	70,000	70,000	นักเรียน ประชาชน ได้รับความพึงพอใจ ไม่น้อยกว่า ร้อยละ 80	นักเรียนได้ รับประทานอาหารที่ สะอาดและปลอดภัย	กอง การศึกษาฯ
42	โครงการก่อสร้างร่อง ระบายน้ำภายใน โรงเรียนบ้านบากเรือ	เพื่อป้องกันน้ำท่วมขัง บริเวณโรงเรียนบ้านบาก เรือ	ก่อสร้างรางระบายน้ำภายใน โรงเรียนบ้านบากเรือ บริเวณ สนามฟุตบอลและข้างอาคาร อเนกประสงค์	200,000	200,000	200,000	200,000	200,000	นักเรียน ประชาชน ได้รับความพึงพอใจ ไม่น้อยกว่า ร้อยละ 80	ภายในโรงเรียนบ้าน บากเรือไม่มีน้ำท่วม ขัง	กอง การศึกษาฯ กองช่าง
43	โครงการรื้อถอนห้องน้ำ นักเรียนหลังเก่า โรงเรียนบ้านบากเรือ	เพื่อสุขอนามัยที่ดีของเด็ก นักเรียนโรงเรียนบ้านบาก เรือ	เพื่อรื้อถอนห้องน้ำนักเรียน หลังเก่าที่ชำรุด ของโรงเรียน บ้านบากเรือ และถมดินเพื่อ ปรับภูมิทัศน์	30,000	30,000	30,000	30,000	30,000	นักเรียน ประชาชน ได้รับความพึงพอใจ ไม่น้อยกว่า ร้อยละ 80	เพื่อสุขอนามัยที่ดีขอ เด็กนักเรียนโรงเรียน บ้านบากเรือ	กอง การศึกษาฯ กองช่าง
44	โครงการจัดทำบอร์ด ประชาสัมพันธ์แบบมี หลังคาภายในโรงเรียน บ้านบากเรือ	เพื่อการประชาสัมพันธ์ขอ โรงเรียนบ้านบากเรือ	จัดทำบอร์ดประชาสัมพันธ์ แบบมีหลังคา	40,000	40,000	40,000	40,000	40,000	นักเรียน ประชาชน ได้รับความพึงพอใจ ไม่น้อยกว่า ร้อยละ 80	เพื่อการ ประชาสัมพันธ์ของ โรงเรียนบ้านบากเรือ	กอง การศึกษาฯ

ที่	โครงการ	วัตถุประสงค์	เป้าหมาย (ผลผลิตของโครงการ)	งบประมาณและที่มา					ตัวชี้วัด (KPI)	ผลลัพธ์ที่คาดว่าจะได้รับ	หน่วยงานที่รับผิดชอบ
				2566 (บาท)	2567 (บาท)	2568 (บาท)	2569 (บาท)	2570 (บาท)			
45	โครงการปลูกต้นไม้ประดับ ไม้ผลและไม้ร่มเงาประจำโรงเรียน บ้านบากเรือ	เด็กนักเรียนได้ทำกิจกรรมปลูกต้นไม้ร่วมกันและเห็นถึงความสำคัญของต้นไม้บ้านบากเรือ	เพื่อปลูกต้นไม้ประดับ ไม้ผล และไม้ร่มเงาประจำโรงเรียนบ้านบากเรือ	20,000	20,000	20,000	20,000	20,000	นักเรียน ประชาชน ได้รับความพึงพอใจ ไม่น้อยกว่า ร้อยละ 80	เด็กนักเรียนได้ เล็งเห็นถึงความสำคัญของต้นไม้	กองการศึกษา
46	โครงการก่อสร้างที่จอดรถโรงเรียนบ้านบากเรือ	มีสถานที่จอดรถเพียงพอและเป็นระเบียบเรียบร้อยสำหรับ ครู นักเรียน และผู้มาติดต่อราชการ	ก่อสร้างที่จอดรถสำหรับ ครู นักเรียน และผู้มาติดต่อราชการ โรงเรียนบ้านบากเรือ	80,000	80,000	80,000	80,000	80,000	นักเรียน ประชาชน ได้รับความพึงพอใจ ไม่น้อยกว่า ร้อยละ 80	มีสถานที่จอดรถเพียงพอและเป็นระเบียบเรียบร้อย	กองการศึกษา กองช่าง
47	โครงการก่อสร้างหลังคาป้องกันฝนสาดทางขึ้นบันไดหน้าห้องเรียน โรงเรียนบ้านบากเรือ	เพื่อป้องกันฝนสาดบริเวณบันไดทางขึ้นห้องเรียนและป้องกันอันตรายจากการลื่นจากน้ำซัง	เพื่อก่อสร้างหลังคาป้องกันฝนสาดทางขึ้นบันไดหน้าห้องเรียนโรงเรียนบ้านบากเรือ	50,000	50,000	50,000	50,000	50,000	นักเรียน ประชาชน ได้รับความพึงพอใจ ไม่น้อยกว่า ร้อยละ 80	หลังคาฝนสาดบริเวณบันไดทางขึ้นห้องเรียนและป้องกันอันตรายจากการลื่นจากน้ำซัง	กองการศึกษา กองช่าง
48	โครงการปรับปรุงเสาธงโรงเรียนบ้านบากเรือ	เพื่อปรับปรุงเสาธง มีลานหน้าเสาธงชาติเพื่อจัดกิจกรรม	ปรับปรุงเสาธงโรงเรียน ยกกระดานพื้น ปูกระเบื้อง และปรับภูมิทัศน์หน้าเสาธง	30,000	30,000	30,000	30,000	30,000	นักเรียน ประชาชน ได้รับความพึงพอใจ ไม่น้อยกว่า ร้อยละ 80	มีลานหน้าเสาธงชาติเพื่อจัดกิจกรรม	กองการศึกษา
49	การพัฒนาความเข้มแข็งให้คณะกรรมการและที่ปรึกษาคณะกรรมการสถานศึกษาขั้นพื้นฐาน	ศักยภาพคณะกรรมการและที่ปรึกษาสถานศึกษาขั้นพื้นฐาน	-การนำคณะกรรมการบุคลากรทางการศึกษาร่วมศึกษา อบรม ดูงาน เพื่อนำมาพัฒนาองค์กร	30,000	30,000	30,000	30,000	30,000	นักเรียน ประชาชน ได้รับความพึงพอใจ ไม่น้อยกว่า ร้อยละ 80	นักเรียนโรงเรียนบ้านบากเรือมีผลสัมฤทธิ์ทางการเรียนที่ดีขึ้น	กองการศึกษา อบต.เมืองคง /กรมส่งเสริมการปกครองท้องถิ่น

ที่	โครงการ	วัตถุประสงค์	เป้าหมาย (ผลผลิตของโครงการ)	งบประมาณและที่มา					ตัวชี้วัด (KPI)	ผลลัพธ์ที่คาดว่าจะได้รับ	หน่วยงานที่รับผิดชอบ
				2566 (บาท)	2567 (บาท)	2568 (บาท)	2569 (บาท)	2570 (บาท)			
50	โครงการปรับปรุงห้องน้ำ ศูนย์พัฒนาเด็กเล็ก	เพื่อให้เด็กมีห้องน้ำใช้ เพียงพอและถูกสุขลักษณะ	ปรับปรุงห้องน้ำศูนย์ พัฒนาเด็กเล็กให้มีความ สะดวกมากขึ้น	100,000	100,000	100,000	100,000	100,000	ประชาชนผู้มารับ บริการได้รับความพึง พอใจไม่น้อยกว่าร้อย ละ 80	เด็กมีห้องน้ำใช้อย่าง เพียงพอ สะดวก และปลอดภัยมาก ยิ่งขึ้น	กองการศึกษา ฯ กองช่าง
51	โครงการก่อสร้างอ่างล้าง หน้าแปลงฟันสำหรับเด็ก ศูนย์พัฒนาเด็กเล็ก	เพื่อสุขภาพอนามัยของเด็ก	ก่อสร้างอ่างล้างหน้า แปลงฟันสำหรับเด็ก ศูนย์พัฒนาเด็กเล็ก	100,000	100,000	100,000	100,000	100,000	ประชาชนผู้มารับ บริการได้รับความพึง พอใจไม่น้อยกว่าร้อย ละ 80	เด็กได้รับ ความสะดวกและ ปลอดภัยมากยิ่งขึ้น	กองการศึกษา ฯ กองช่าง
52	โครงการก่อสร้างห้องน้ำ สำหรับครูศูนย์พัฒนาเด็ก เล็ก	เพื่อสุขลักษณะของผู้เข้าใช้ ห้องน้ำ	ก่อสร้างห้องน้ำสำหรับ ครูศูนย์พัฒนาเด็กเล็ก	100,000	100,000	100,000	100,000	100,000	ประชาชนผู้มารับ บริการได้รับความพึง พอใจไม่น้อยกว่าร้อย ละ 80	ครูที่ห้องน้ำใช้อย่าง เพียงพอ สะดวก และปลอดภัย	กองการศึกษา ฯ กองช่าง

ที่	โครงการ	วัตถุประสงค์	เป้าหมาย (ผลผลิตของโครงการ)	งบประมาณและที่มา					ตัวชี้วัด (KPI)	ผลลัพธ์ที่คาดว่าจะได้รับ	หน่วยงานที่รับผิดชอบ
				2566 (บาท)	2567 (บาท)	2568 (บาท)	2569 (บาท)	2570 (บาท)			
53	โครงการสร้างสนามเด็กเล่น โรงเรียนบ้านบากเรือ	เพื่อให้เด็กมีพื้นฐานเล่นกลางแจ้งและทำกิจกรรมต่างๆ ได้	สร้างสนามเด็กเล่น ศูนย์พัฒนาเด็กเล็ก อบต. เมืองคง พร้อมชุดเครื่องเล่นสนามกลางแจ้ง	150,000	150,000	150,000	150,000	150,000	เด็กนักเรียนที่มาใช้สนามเด็กเล่นมีความพึงพอใจ	เด็กจะมีพัฒนาการทั้งทางด้านร่างกายและจิตใจ	กองการศึกษาฯ
54	โครงการสร้างสนามเด็กเล่น ศูนย์พัฒนาเด็กเล็ก	เพื่อให้เด็กมีพื้นฐานเล่นกลางแจ้งและทำกิจกรรมต่างๆ ได้	สร้างสนามเด็กเล่น ศูนย์พัฒนาเด็กเล็ก อบต. เมืองคง พร้อมชุดเครื่องเล่นสนามกลางแจ้ง	150,000	150,000	150,000	150,000	150,000	เด็กนักเรียนที่มาใช้สนามเด็กเล่นมีความพึงพอใจ	เด็กจะมีพัฒนาการทั้งทางด้านร่างกายและจิตใจ	กองการศึกษาฯ
55	โครงการซ่อมแซมหลังคาอาคารศูนย์พัฒนาเด็กเล็ก	เพื่อซ่อมแซมหลังคาอาคารศูนย์พัฒนาเด็กเล็กที่ชำรุดเสียหาย	ซ่อมแซมหลังคาอาคารศูนย์พัฒนาเด็กเล็ก	100,000	100,000	100,000	100,000	100,000	ประชาชนผู้มารับบริการได้รับความพึงพอใจไม่น้อยกว่าร้อยละ 80	เพื่อให้อาคารสถานที่มีความมั่นคงปลอดภัยและใช้งานได้อย่างมีประสิทธิภาพ	กองการศึกษาฯ กองช่าง

รายละเอียดโครงการพัฒนา

แผนพัฒนาท้องถิ่น (พ.ศ. 2566 - 2570)

องค์การบริหารส่วนตำบลเมืองคง อำเภอราชไศล จังหวัดศรีสะเกษ

แบบ ผ.02

ประเด็นยุทธศาสตร์จังหวัดที่ 2 การเสริมสร้างสังคมที่เข้มแข็งและการพัฒนาคุณภาพชีวิตที่ดี

-ยุทธศาสตร์การพัฒนาของ อปท. ในเขตจังหวัดศรีสะเกษ ยุทธศาสตร์ที่ 2 การเสริมสร้างสังคมที่เข้มแข็งและการพัฒนาคุณภาพชีวิตที่ดี

2. ยุทธศาสตร์ : การพัฒนาคุณภาพชีวิตและพัฒนาสังคม

2.2 แนวทางการพัฒนา :ด้านสาธารณสุข

ที่	โครงการ	วัตถุประสงค์	เป้าหมาย (ผลผลิตของโครงการ)	งบประมาณและที่มา					ตัวชี้วัด (KPI)	ผลลัพธ์ที่คาดว่าจะได้รับ	หน่วยงานที่รับผิดชอบ
				2566 (บาท)	2567 (บาท)	2568 (บาท)	2569 (บาท)	2570 (บาท)			
1	โครงการพัฒนา สนับสนุน งานอาสาสมัคร สาธารณสุข มูลฐาน (อสม.) ในเขตอปท.เมืองคง	-เพื่อพัฒนาศักยภาพอาสาสมัคร สาธารณสุข(อสม.) -เพื่อการแก้ไขปัญหาสาธารณสุข ในเรื่องต่างๆ -เพื่อจัดบริการสุขภาพเบื้องต้นใน ศูนย์สาธารณสุขมูลฐานชุมชน (ศสมช.)	พัฒนาอาสาสมัคร สาธารณสุข (อสม.) ในเขต อปท.เมืองคง จำนวน 15 หมู่บ้านๆ ละ 15,000 บาท	225,000	225,000	225,000	225,000	225,000	ประชาชนได้รับ ความพึงพอใจไม่ น้อยกว่า ร้อยละ 80	มีการพัฒนา สาธารณสุข ให้มีศักยภาพและรู้ บทบาทหน้าที่มากขึ้น	สำนักงาน ปลัด
2	สมทบกองทุน หลักประกันสุขภาพ ขององค์การบริหาร ส่วนตำบลเมืองคง	เพื่อให้ประชาชนสร้างเสริมสุขภาพ การป้องกัน โรค การฟื้นฟู สมรรถภาพ ที่จำเป็นต่อสุขภาพ	ตั้งเงินสมทบกองทุน หลักประกันสุขภาพ องค์การบริหารส่วนตำบล เมืองคง (ร้อยละ 15)	150,000	150,000	150,000	150,000	150,000	ประชาชนได้รับ ความพึงพอใจไม่ น้อยกว่า ร้อยละ 80	ประชาชนสร้างเสริม สุขภาพ ป้องกัน โรค การฟื้นฟู สมรรถภาพ ที่จำเป็นต่อสุขภาพ ระดับต้น	สำนักงาน ปลัด

ที่	โครงการ	วัตถุประสงค์	เป้าหมาย (ผลผลิตของโครงการ)	งบประมาณและที่มา					ตัวชี้วัด (KPI)	ผลลัพธ์ที่คาดว่าจะได้รับ	หน่วยงานที่รับผิดชอบ
				2566 (บาท)	2567 (บาท)	2568 (บาท)	2569 (บาท)	2570 (บาท)			
3	สมทบกองทุนสวัสดิการชุมชนตำบลเมืองคง	-เพื่อสร้างหลักประกันความมั่นคงของชุมชนฐานราก พื้นฟูทุนทางสังคม -เพื่อเสริมสร้างความเข้มแข็งของชุมชนในการพัฒนาชีวิตของประชาชนให้ดียิ่งขึ้น	สมทบงบประมาณกองทุนสวัสดิการชุมชนตำบลเมืองคง	100,000	100,000	100,000	100,000	100,000	ประชาชนได้รับความพึงพอใจไม่น้อยกว่าร้อยละ 80	-หมู่บ้าน/ชุมชนมีความเข้มแข็งมากยิ่งขึ้น -ประชาชนมีคุณภาพชีวิตที่ดี	สำนักงานปลัด
4	โครงการรณรงค์และการป้องกันโรคพิษสุนัขบ้า	เพื่อควบคุมและป้องกันโรคพิษสุนัขบ้า	รณรงค์และการป้องกันโรคพิษสุนัขบ้าในเขต อบต.เมืองคง	10,000	10,000	10,000	10,000	10,000	ประชาชนได้รับความพึงพอใจไม่น้อยกว่าร้อยละ 80	ประชาชนมีคุณภาพชีวิตที่ดี	สำนักงานปลัด
5	โครงการป้องกันและแก้ไขปัญหาเด็กและเยาวชนตั้งครรภ์ไม่พร้อม	เพื่อหาแนวทางป้องกันและแก้ไขปัญหาเด็กและเยาวชนตั้งครรภ์ไม่พร้อมในเขต อบต.	จัดกิจกรรมเด็ก เยาวชนในโรงเรียนและในหมู่บ้านในเขต อบต.เมืองคง จำนวน 1 ครั้ง/40 คน	20,000	20,000	20,000	20,000	20,000	ประชาชนได้รับความพึงพอใจไม่น้อยกว่าร้อยละ 80	เด็ก เยาวชนในเขต อบต. ไม่มีการตั้งครรภ์ก่อนวัยอันควร	สำนักงานปลัด
6	โครงการพัฒนาคุณภาพชีวิตผู้สูงอายุ /ผู้พิการ/ผู้ป่วยเรื้อรัง โดยชุมชนมีส่วนร่วม	เพื่อเปิดโอกาสให้ผู้พิการได้รับการพัฒนาคุณภาพชีวิตที่ดีขึ้น และจัดทำสิทธิบัตรแก่ผู้พิการ	ผู้สูงอายุ /ผู้พิการ/ผู้ป่วยเรื้อรัง ในเขต อบต.เมืองคง เข้าถึงสวัสดิการและได้รับการช่วยเหลือ	10,000	10,000	10,000	10,000	10,000	ประชาชนได้รับความพึงพอใจไม่น้อยกว่าร้อยละ 80	ผู้พิการมากกว่าร้อยละ 80 มีญาติหรือแกนนำดูแล/ผู้พิการมีการทำกิจกรรมร่วมกัน/ผู้พิการมีสิทธิบัตรในการรักษา	สำนักงานปลัด

ที่	โครงการ	วัตถุประสงค์	เป้าหมาย (ผลผลิตของโครงการ)	งบประมาณและที่มา					ตัวชี้วัด (KPI)	ผลลัพธ์ที่คาดว่าจะได้รับ	หน่วยงานที่รับผิดชอบ
				2566 (บาท)	2567 (บาท)	2568 (บาท)	2569 (บาท)	2570 (บาท)			
7	เงินอุดหนุนทั่วไปสำหรับการดำเนินงานตามแนวทางโครงการพระราชดำริ ด้านสาธารณสุขประจำปีงบประมาณ 2566 <u>อุดหนุนเงินสำหรับการดำเนินงานตามแนวพระราชดำริด้านสาธารณสุข</u>	-เพื่อพัฒนาศักยภาพอาสาสมัครสาธารณสุข (อสม.) -เพื่อการแก้ไขปัญหาสาธารณสุขในเรื่องต่างๆ ตามโครงการพระราชดำริ -เพื่อจัดบริการสุขภาพเบื้องต้นในศูนย์สาธารณสุขมูลฐานชุมชน (ศสมช.)	ให้องค์กรปกครองส่วนท้องถิ่นตั้งงบประมาณรายจ่ายประจำปี พ.ศ.2566 รายการเงินอุดหนุนทั่วไปด้านสาธารณสุข ดังนี้ <u>อุดหนุนเงินสำหรับการดำเนินงานตามแนวพระราชดำริด้านสาธารณสุข จำนวน 15 หมู่ละ 20,000 บาท</u>	300,000	300,000	300,000	300,000	300,000	ประชาชนได้รับความพึงพอใจไม่น้อยกว่าร้อยละ 80	มีการพัฒนาสาธารณสุขให้มีศักยภาพและปลอดภัยจากโรค	สำนักงานปลัด

ที่	โครงการ	วัตถุประสงค์	เป้าหมาย (ผลผลิตของโครงการ)	งบประมาณและที่มา					ตัวชี้วัด (KPI)	ผลลัพธ์ที่คาดว่าจะได้รับ	หน่วยงานที่รับผิดชอบ
				2566 (บาท)	2567 (บาท)	2568 (บาท)	2569 (บาท)	2570 (บาท)			
8	โครงการสัตว์ปลอดโรค คนปลอดภัย จากโรคพิษ สุนัขบ้า ตามพระนิธาน ศ.ดร.สมเด็จพระเจ้าน้อง นางเธอ เจ้าฟ้าจุฬาภรณ วลัยลักษณ์ อัครราชกุมารี กรมพระศรีสวางควัฒนา วรชัตติยราชชนารี	เพื่อขับเคลื่อนโครงการสัตว์ ปลอดโรคคนปลอดภัยจาก โรคพิษสุนัขบ้า ตามพระ ปณิธาน ศ.ดร.สมเด็จพระ เจ้าน้องนางเธอ เจ้าฟ้าจุฬา ภรณวลัยลักษณ์ อัครราช กุมารี กรมพระศรีสวางคว วัฒนา วรชัตติยราชชนารี	ดำเนินการฉีดวัคซีนป้องกันและ ควบคุมโรคพิษสุนัขบ้า ในเขต อบต.เมืองคง	34,500	34,500	34,500	34,500	34,500	ประชาชนได้รับความ พึงพอใจไม่น้อยกว่า ร้อยละ 80	มีการพัฒนา สาธารณสุขให้มี ศักยภาพและ ปลอดภัยจากโรค	สำนักงานปลัด
9	สำหรับสำรวจข้อมูล จำนวนสัตว์และขึ้น ทะเบียนสัตว์ตามโครงการ สัตว์ปลอดโรค คน ปลอดภัย จากโรคพิษสุนัข บ้า ตามพระนิธาน ศ.ดร. สมเด็จพระเจ้าน้องนางเธอ เจ้าฟ้าจุฬาภรณวลัย ลักษณ์ อัครราชกุมารี กรม พระศรีสวางควัฒนา วรชัตติยราชชนารี	เพื่อขับเคลื่อนโครงการสัตว์ ปลอดโรคคนปลอดภัยจาก โรคพิษสุนัขบ้า ตามพระ ปณิธาน ศ.ดร.สมเด็จพระ เจ้าน้องนางเธอ เจ้าฟ้าจุฬา ภรณวลัยลักษณ์ อัครราช กุมารี กรมพระศรีสวางคว วัฒนา วรชัตติยราชชนารี	ดำเนินการสำรวจหมาและแมว ในเขตพื้นที่ อบต. เมืองคง เพื่อ ขึ้นทะเบียนสัตว์ตากโครงการ สัตว์ปลอดโรคคนปลอดภัย จากโรคพิษสุนัขบ้า	6,900	6,900	6,900	6,900	6,900	ประชาชนได้รับความ พึงพอใจไม่น้อยกว่า ร้อยละ 80	มีการพัฒนา สาธารณสุขให้มี ศักยภาพและ ปลอดภัยจากโรค	สำนักงานปลัด

รายละเอียดโครงการพัฒนา
แผนพัฒนาท้องถิ่น (พ.ศ. 2566 - 2570)
องค์การบริหารส่วนตำบลเมืองคง อำเภอราชสีห์ จังหวัดศรีสะเกษ

แบบ ผ.02

- ประเด็นยุทธศาสตร์จังหวัดที่ 2 การเสริมสร้างสังคมที่เข้มแข็งและการพัฒนาคุณภาพชีวิตที่ดี
-ยุทธศาสตร์การพัฒนาของ อปท.ในเขตจังหวัดศรีสะเกษ ยุทธศาสตร์ที่ 2 การเสริมสร้างสังคมที่เข้มแข็งและการพัฒนาคุณภาพชีวิตที่ดี
2. ยุทธศาสตร์ : การพัฒนาคุณภาพชีวิตและพัฒนาสังคม
2.3 แนวทางการพัฒนา :ด้านการศึกษาและป้องกันปราบปรามยาเสพติด

ที่	โครงการ	วัตถุประสงค์	เป้าหมาย (ผลผลิตของโครงการ)	งบประมาณและที่มา					ตัวชี้วัด (KPI)	ผลลัพธ์ที่คาดว่าจะได้รับ	หน่วยงานที่รับผิดชอบ
				2566 (บาท)	2567 (บาท)	2568 (บาท)	2569 (บาท)	2570 (บาท)			
1	โครงการแข่งขันกีฬาสามัคคีสัมพันธ์มวลชน/ประชาชนด้านกายภาพ	เพื่อสร้างความสามัคคีให้ประชาชนมีสุขภาพแข็งแรงไม่ยุ่งเกี่ยวกับยาเสพติด	เยาวชนและประชาชนในเขต อบต.เมืองคง ทุกหมู่บ้าน	100,000	100,000	100,000	100,000	100,000	ประชาชนได้รับความพึงพอใจไม่น้อยกว่าร้อยละ 80	ประชาชนมีสุขภาพร่างกายแข็งแรงและห่างไกลจากยาเสพติด	-กองการศึกษาฯ อบต.เมืองคง
2	โครงการเข้าร่วมแข่งขันฟุตบอลชิงถ้วยพระราชทานสมเด็จพระเทพรัตนราชสุดาฯ สยามบรมราชกุมารี	เพื่อสนับสนุนการเล่นกีฬาและสร้างความสามัคคีในหมู่บ้าน	เยาวชน ประชาชนในเขต อบต.ที่มีความสามารถด้านฟุตบอลได้รับการคัดเลือกเข้าร่วม จำนวน 30 คน	50,000	50,000	50,000	50,000	50,000	ประชาชนได้รับความพึงพอใจไม่น้อยกว่าร้อยละ 80	เยาวชนใช้เวลาว่างให้เป็นประโยชน์และมีสุขภาพกายที่แข็งแรง	-กองการศึกษาฯ อบต.เมืองคง
3	อุดหนุนโครงการการแข่งขันฟุตบอลชิงถ้วยพระราชทานสมเด็จพระเทพฯ	เพื่อสนับสนุนการเล่นกีฬาและสร้างความสามัคคีของประชาชนและองค์กร	อุดหนุนงบประมาณให้กับที่ทำการปกครองอำเภอราชสีห์	30,000	30,000	30,000	30,000	30,000	ประชาชนได้รับความพึงพอใจไม่น้อยกว่าร้อยละ 80	หน่วยงานมีประสิทธิภาพในการปฏิบัติงานด้านกีฬา	-กองการศึกษาฯ อบต.เมืองคง

ที่	โครงการ	วัตถุประสงค์	เป้าหมาย (ผลผลิตของโครงการ)	งบประมาณและที่มา					ตัวชี้วัด (KPI)	ผลลัพธ์ที่คาดว่าจะได้รับ	หน่วยงานที่รับผิดชอบ
				2566 (บาท)	2567 (บาท)	2568 (บาท)	2569 (บาท)	2570 (บาท)			
4	โครงการจัดตั้งศูนย์ส่งเสริมกีฬาประจำตำบล	เพื่อมีแหล่งส่งเสริมและพัฒนาทางด้านกีฬาให้กับเยาวชนและประชาชน	ก่อสร้างอาคารศูนย์ส่งเสริมกีฬาประจำตำบล (อบต. เมืองคง) จำนวน 1 หลัง พร้อมจัดตั้งศูนย์ส่งเสริมกีฬาประจำตำบล(ตามแบบที่กำหนด)	200,000	20,000	200,000	20,000	20,000	ประชาชนได้รับความพึงพอใจไม่น้อยกว่าร้อยละ 80	มีการบริหารจัดการด้านกีฬาที่มีประสิทธิภาพ	-กองการศึกษาฯ
5	โครงการจัดสร้างและปรับปรุงสนามกีฬาระดับตำบล	เพื่อจัดสร้างสนามกีฬามาตรฐานในระดับชุมชน ให้เยาวชนได้ออกกำลังกาย	จัดสร้างสนามกีฬาระดับตำบล –ชุมชน จำนวน 1 แห่ง (ตามแบบที่กำหนด)	500,000	500,000	500,000	500,000	500,000	ประชาชนได้รับความพึงพอใจไม่น้อยกว่าร้อยละ 80	ประชาชน มีสถานที่ออกกำลังกายและมีร่างกายแข็งแรง	กองช่าง
6	โครงการป้องกันและแก้ไขปัญหายาเสพติด	เพื่อป้องกันและแก้ไขยาเสพติดให้เยาวชนในเขต อบต. เมืองคง ในการรู้ถึงพิษภัยของยาเสพติด	เยาวชนหรือกลุ่มเสี่ยงในเขต อบต.เมืองคง ปลอดภัยจากยาเสพติด	40,000	40,000	40,000	40,000	40,000	ประชาชนได้รับความพึงพอใจไม่น้อยกว่าร้อยละ 80	เยาวชนที่เข้ารับการส่งเสริมให้มีความรู้ในเรื่องพิษภัยของยาเสพติดมากกว่าร้อยละ 90	สำนักงานปลัด
7	โครงการสานสัมพันธ์สายใยรักในครอบครัว	เพื่อส่งเสริมสถาบันครอบครัวให้มีความอบอุ่น	จัดกิจกรรมให้ครอบครัวทำร่วมกัน จำนวน 50 คน	100,000	100,000	100,000	100,000	100,000	ประชาชนได้รับความพึงพอใจไม่น้อยกว่าร้อยละ 80	สถาบันครอบครัวมีความเข้มแข็งและมั่นคง	สำนักงานปลัด
8	อุดหนุนโครงการป้องกันเฝ้าระวังและแก้ไขปัญหาเสพติด	เพื่อป้องกันปัญหาเสพติดและร่วมกันแก้ไขปัญหาเสพติดในพื้นที่ให้กับประชาชน	อุดหนุนให้กับปกครองจังหวัดดำเนินการ ป้องกันและแก้ไขปัญหาเสพติด	5,000	5,000	5,000	5,000	5,000	ประชาชนได้รับความพึงพอใจไม่น้อยกว่าร้อยละ 80	ประชาชนห่างไกลยาเสพติดและเป็นชุมชนปลอดภัย	สำนักงานปลัด

ที่	โครงการ	วัตถุประสงค์	เป้าหมาย (ผลผลิตของโครงการ)	งบประมาณและที่มา					ตัวชี้วัด (KPI)	ผลลัพธ์ที่คาดว่าจะได้รับ	หน่วยงานที่รับผิดชอบ
				2566 (บาท)	2567 (บาท)	2568 (บาท)	2569 (บาท)	2570 (บาท)			
9	โครงการเยาวชนคนดีร่วมใจต้านภัยยาเสพติด	เพื่อจัดอบรม รมรงค์ต้านภัยยาเสพติด ให้เยาวชนระชาชนรู้ถึงพิษภัยยาเสพติด	จัดกิจกรรมเด็ก เยาวชนในโรงเรียนและในหมู่บ้านในเขต อบต.เมืองคง จำนวน 1 ครั้ง/200 คน	20,000	20,000	20,000	20,000	20,000	ประชาชนได้รับความพึงพอใจไม่น้อยกว่าร้อยละ 80	เด็ก เยาวชน ประชาชน ห่างไกลยาเสพติด	สำนักงานปลัด
10	โครงการอบรมให้ความรู้บทบาทหน้าที่ของกรรมการสภาเด็กและเยาวชน	เพื่อจัดตั้งแกนนำเด็กและเยาวชนในพื้นที่เพื่อเป็นเครือข่ายเฝ้าปัญหาของเยาวชน	จัดตั้งให้มีสภาเด็กและเยาวชน	20,000	20,000	20,000	20,000	20,000	ประชาชนได้รับความพึงพอใจไม่น้อยกว่าร้อยละ 100	สภาเด็กและเยาวชน และสังคมมีความเข้มแข็ง	สำนักงานปลัด
11	โครงการแข่งขันกีฬาเด็กและเยาวชน	เพื่อเป็นการพัฒนาศักยภาพเด็ก เยาวชน และประชาชนให้มีความสามารถในการเล่นกีฬา	เพื่อสนองนโยบายรัฐบาลตามโครงการหลักประกันสุขภาพถ้วนหน้า เพื่อให้คนไทยมีสุขภาพดี	50,000	50,000	50,000	50,000	50,000	ประชาชนได้รับความพึงพอใจไม่น้อยกว่าร้อยละ 80 ของผู้รับบริการ	เด็กและเยาวชนมีสุขภาพร่างกายแข็งแรง	กองการศึกษา
12	โครงการพัฒนาคุณธรรมและสร้างจิตสำนึกความเป็นไทยเพื่อพัฒนาเด็กไทยอย่างยั่งยืน	เพื่อให้สภาเด็กและเยาวชนสร้างเครือข่ายและสร้างความสัมพันธ์อันดีระหว่าง อบต. โรงเรียน ชุมชนและท้องถิ่น โดยใช้ธรรมะ	จัดกิจกรรมให้สภาเด็กและเยาวชน อบต.เมืองคงสร้างเครือข่ายพัฒนาโดยใช้คุณธรรมและจริยธรรม	30,000	30,000	30,000	30,000	30,000	ประชาชนได้รับความพึงพอใจไม่น้อยกว่าร้อยละ 80	เด็กและเยาวชนมีจิตสำนึกที่ดี มีคุณธรรม และบำเพ็ญประโยชน์ต่อสังคม	กองการศึกษาฯ
13	โครงการส่งเสริมหมู่บ้านเศรษฐกิจพอเพียงต้นแบบ	เพื่อส่งเสริมให้ประชาชนดำเนินการตามหลักเศรษฐกิจพอเพียง	เพื่อสนองนโยบายเศรษฐกิจพอเพียง	20,000	20,000	20,000	20,000	20,000	ประชาชนได้รับความพึงพอใจไม่น้อยกว่าร้อยละ 80 ของผู้รับบริการ	ประชาชนมีชีวิตที่ดีขึ้นตามหลักเศรษฐกิจพอเพียง	สำนักงานปลัด

ที่	โครงการ	วัตถุประสงค์	เป้าหมาย (ผลผลิตของโครงการ)	งบประมาณและที่มา					ตัวชี้วัด (KPI)	ผลลัพธ์ที่คาดว่าจะได้รับ	หน่วยงานที่รับผิดชอบ
				2566 (บาท)	2567 (บาท)	2568 (บาท)	2569 (บาท)	2570 (บาท)			
14	โครงการจัดตั้งศูนย์กีฬาพร้อมเครื่องออกกำลังกาย บ้านหลุมไ้มอก หมู่ที่ 6	เพื่อส่งเสริมให้ประชาชนที่สนใจและรักการเล่นกีฬาหรือการออกกำลังกาย ได้ออกมาทำกิจกรรมในเวลาว่าง	จัดซื้อเครื่องออกกำลังกายกลางแจ้ง เพื่อให้ประชาชนเยาวชน ผู้สูงอายุ ใช้ออกกำลังกาย	300,000	300,000	300,000	300,000	300,000	ประชาชนได้รับความพึงพอใจไม่น้อยกว่าร้อยละ 80	เด็ก เยาวชน ประชาชน ท่าंगไกลยาเสพติด	สำนักงานปลัด
15	โครงการจัดตั้งศูนย์กีฬาพร้อมเครื่องออกกำลังกาย บ้านร่องอโคก หมู่ที่ 8	เพื่อส่งเสริมให้ประชาชนที่สนใจและรักการเล่นกีฬาหรือการออกกำลังกาย ได้ออกมาทำกิจกรรมในเวลาว่าง	จัดซื้อเครื่องออกกำลังกายกลางแจ้ง เพื่อให้ประชาชนเยาวชน ผู้สูงอายุ ใช้ออกกำลังกาย	300,000	300,000	300,000	300,000	300,000	ประชาชนได้รับความพึงพอใจไม่น้อยกว่าร้อยละ 80	เด็ก เยาวชน ประชาชน ท่าंगไกลยาเสพติด	สำนักงานปลัด
16	โครงการจัดตั้งศูนย์กีฬาพร้อมเครื่องออกกำลังกาย บ้านโนนเวียงคำ หมู่ที่ 11	เพื่อส่งเสริมให้ประชาชนที่สนใจและรักการเล่นกีฬาหรือการออกกำลังกาย ได้ออกมาทำกิจกรรมในเวลาว่าง	จัดซื้อเครื่องออกกำลังกายกลางแจ้ง เพื่อให้ประชาชนเยาวชน ผู้สูงอายุ ใช้ออกกำลังกาย	300,000	300,000	300,000	300,000	300,000	ประชาชนได้รับความพึงพอใจไม่น้อยกว่าร้อยละ 80	เด็ก เยาวชน ประชาชน ท่าंगไกลยาเสพติด	สำนักงานปลัด
17	โครงการจัดตั้งศูนย์กีฬาพร้อมเครื่องออกกำลังกาย บ้านหนองหัวลิง หมู่ที่ 12	เพื่อส่งเสริมให้ประชาชนที่สนใจและรักการเล่นกีฬาหรือการออกกำลังกาย ได้ออกมาทำกิจกรรมในเวลาว่าง	จัดซื้อเครื่องออกกำลังกายกลางแจ้ง เพื่อให้ประชาชนเยาวชน ผู้สูงอายุ ใช้ออกกำลังกาย	300,000	300,000	300,000	300,000	300,000	ประชาชนได้รับความพึงพอใจไม่น้อยกว่าร้อยละ 80	เด็ก เยาวชน ประชาชน ท่าंगไกลยาเสพติด	สำนักงานปลัด
18	โครงการจัดตั้งศูนย์กีฬาพร้อมเครื่องออกกำลังกาย บ้านหนองบาก หมู่ที่ 13	เพื่อส่งเสริมให้ประชาชนที่สนใจและรักการเล่นกีฬาหรือการออกกำลังกาย ได้ออกมาทำกิจกรรมในเวลาว่าง	จัดซื้อเครื่องออกกำลังกายกลางแจ้ง เพื่อให้ประชาชนเยาวชน ผู้สูงอายุ ใช้ออกกำลังกาย	300,000	300,000	300,000	300,000	300,000	ประชาชนได้รับความพึงพอใจไม่น้อยกว่าร้อยละ 80	เด็ก เยาวชน ประชาชน ท่าंगไกลยาเสพติด	สำนักงานปลัด

ที่	โครงการ	วัตถุประสงค์	เป้าหมาย (ผลผลิตของโครงการ)	งบประมาณและที่มา					ตัวชี้วัด (KPI)	ผลลัพธ์ที่คาดหวัง จะได้รับ	หน่วยงานที่ รับผิดชอบ
				2566 (บาท)	2567 (บาท)	2568 (บาท)	2569 (บาท)	2570 (บาท)			
19	โครงการแข่งเรือหาปลาประจำตำบล บ้านหลุบ โหมก หมู่ที่ 6	เพื่อส่งเสริมการแข่งขันกีฬาทางน้ำ ให้เกิดความสามัคคี ความสมานฉันท์ในท้องถิ่นและส่งเสริมการออกกำลังกายในชุมชน	จัดการแข่งขันเรือหาปลา จำนวนฝีพายไม่เกิด 4 ฝีพาย	50,000	50,000	50,000	50,000	50,000	ประชาชนได้รับความพึงพอใจไม่น้อยกว่าร้อยละ 80	เด็ก เยาวชน ประชาชน ห่างไกลยาเสพติด	กองการศึกษา
20	โครงการสนับสนุนงบประมาณอุดหนุนจังหวัดศรีสะเกษในการเป็นเจ้าภาพการแข่งขันกีฬาแห่งชาติ ครั้งที่ 47 “ศรีสะเกษเกมส์” และการแข่งขันกีฬาคนพิการแห่งชาติ ครั้งที่ 37 “นครลำดวนเกมส์”	เพื่อจ่ายเป็นเงินอุดหนุนจังหวัดศรีสะเกษ ในการเป็นเจ้าภาพในการแข่งขันกีฬา	โครงการสนับสนุนงบประมาณอุดหนุนจังหวัดศรีสะเกษในการเป็นเจ้าภาพการแข่งขันกีฬาแห่งชาติ ครั้งที่ 47 “ศรีสะเกษเกมส์” และการแข่งขันกีฬาคนพิการแห่งชาติ ครั้งที่ 37 “นครลำดวนเกมส์”	150,000	150,000	150,000	150,000	150,000	ร้อยละที่เพิ่มขึ้นของจำนวนผู้เข้าร่วมโครงการ	หน่วยงานมีประสิทธิภาพในการปฏิบัติงานด้านกีฬา	กองการศึกษา ฯ

รายละเอียดโครงการพัฒนา
แผนพัฒนาท้องถิ่น (พ.ศ. 2566 - 2570)

แบบ ผ.02

องค์การบริหารส่วนตำบลเมืองคง อำเภอราชไสล จังหวัดศรีสะเกษ

ประเด็นยุทธศาสตร์จังหวัดที่ 2 การเสริมสร้างสังคมที่เข้มแข็งและการพัฒนาคุณภาพชีวิตที่ดี

-ยุทธศาสตร์การพัฒนาของ อปท.ในเขตจังหวัดศรีสะเกษ ยุทธศาสตร์ที่ 2 การเสริมสร้างสังคมที่เข้มแข็งและการพัฒนาคุณภาพชีวิตที่ดี

2. ยุทธศาสตร์ : การพัฒนาคุณภาพชีวิตและพัฒนาสังคม

2.4 แนวทางการพัฒนา :ด้านความปลอดภัยในชีวิตและทรัพย์สิน

ที่	โครงการ	วัตถุประสงค์	เป้าหมาย (ผลผลิตของโครงการ)	งบประมาณและที่มา					ตัวชี้วัด (KPI)	ผลลัพธ์ที่คาดว่าจะได้รับ	หน่วยงานที่รับผิดชอบ
				2566 (บาท)	2567 (บาท)	2568 (บาท)	2569 (บาท)	2570 (บาท)			
1	โครงการป้องกันและลดอุบัติเหตุทางถนนช่วงเทศกาลสำคัญเช่นเทศกาลปีใหม่/สงกรานต์	เพื่อป้องกันการเกิดอุบัติเหตุและอำนวยความสะดวกในการใช้ท้องถนน	บริเวณที่เป็นจุดเสี่ยงในเขต อบต.เมืองคง	50,000	50,000	50,000	50,000	50,000	ประชาชนได้รับความพึงพอใจไม่น้อยกว่าร้อยละ 80	ประชาชนในเขต อบต.เมืองคงมีความปลอดภัยในการใช้รถใช้ถนนในการสัญจร	สำนักงานปลัด
2	โครงการจัดหาครุภัณฑ์ วัสดุ อุปกรณ์ เครื่องมือ เครื่องใช้ด้านการป้องกันและบรรเทาสาธารณภัย	เพื่อพัฒนาระบบการป้องกันและบรรเทาสาธารณภัย	จัดครุภัณฑ์ วัสดุ อุปกรณ์ เครื่องมือ เครื่องใช้ ด้านการป้องกันและบรรเทาสาธารณภัยเพียงพอ (ตามแผนงานป้องกันบรรเทาสาธารณภัย)	50,000	50,000	50,000	50,000	50,000	ประชาชนได้รับความพึงพอใจไม่น้อยกว่าร้อยละ 80	ระบบการป้องกันบรรเทาสาธารณภัยมีประสิทธิภาพ	สำนักงานปลัด
3	โครงการฝึกซ้อมแผนปฏิบัติการป้องกันและลดอุบัติเหตุทางท้องถนน	เพื่อพัฒนาศักยภาพการป้องกันและการเกิดอุบัติเหตุทางท้องถนน	สมาชิก อปพร.ในสังกัดศูนย์ อปพร.อบต.เมืองคง	10,000	10,000	10,000	10,000	10,000	ผู้เข้าอบรมได้รับความพึงพอใจไม่น้อยกว่าร้อยละ 80	ระบบการป้องกันและลดอุบัติเหตุทางท้องถนน	สำนักงานปลัด

ที่	โครงการ	วัตถุประสงค์	เป้าหมาย (ผลผลิตของโครงการ)	งบประมาณและที่มา					ตัวชี้วัด (KPI)	ผลลัพธ์ที่คาดว่าจะได้รับ	หน่วยงานที่รับผิดชอบ
				2566 (บาท)	2567 (บาท)	2568 (บาท)	2569 (บาท)	2570 (บาท)			
4	โครงการฝึกซ้อมแผนปฏิบัติการป้องกันและระงับอัคคีภัย	เพื่อพัฒนาศักยภาพการป้องกันและระงับอัคคีภัย	ฝึกซ้อมแผนปฏิบัติการป้องกันและระงับอัคคีภัยให้แก่สมาชิก อปพร.ในสังกัดศูนย์ อปพร.อบต.เมืองคงและบุคลากรที่รับผิดชอบจำนวน 1 ครั้ง /ปีจำนวน 40 คน	10,000	10,000	10,000	10,000	10,000	ผู้เข้าอบรมได้รับความพึงพอใจไม่น้อยกว่าร้อยละ 80	ระบบการป้องกันบรรเทาและระงับอัคคีภัยที่มีประสิทธิภาพ	สำนักงานปลัด
5	โครงการฝึกอบบรมการใช้วิทยุสื่อสารเบื้องต้น	เพื่อพัฒนาศักยภาพให้กับบุคลากรและสมาชิก อปพร. ในการใช้วิทยุสื่อสาร	บุคลากร/สมาชิก อปพร.ในสังกัดศูนย์ อปพร.อบต.เมืองคง ได้รับการฝึกอบรมจำนวน 1 ครั้ง จำนวน 40 คน	20,000	20,000	20,000	20,000	20,000	ผู้เข้าอบรมได้รับความพึงพอใจไม่น้อยกว่าร้อยละ 80	บุคลากร/สมาชิก อปพร.สามารถใช้วิทยุสื่อสารในการประสานงานเพื่อให้เกิดความรวดเร็วในการบริการประชาชน	สำนักงานปลัด
6	โครงการให้ความรู้ประชาชนและเตรียมความพร้อมเกี่ยวกับการระงับภัยและป้องกันบรรเทาสาธารณภัย	เพื่อให้ประชาชนมีความรู้ในการป้องกันบรรเทาสาธารณภัย	ให้ความรู้ประชาชนเกี่ยวกับการระงับภัยและป้องกันบรรเทาสาธารณภัย จำนวน1 ครั้ง/ปี	10,000	10,000	10,000	10,000	10,000	ผู้เข้าอบรมได้รับความพึงพอใจไม่น้อยกว่าร้อยละ 80	ประชาชนมีความรู้และความสามารถในการป้องกันบรรเทาสาธารณภัย	สำนักงานปลัด
7	โครงการฝึกอบรมเยาวชนและประชาชนเกี่ยวกับวินัยจราจร	เพื่อให้เยาวชนและประชาชนทั่วไปได้ขับขี่รถและมีใบอนุญาตขับขี่ถูกต้องตามกฎหมายจราจร	เยาวชน ประชาชนในเขต อบต.เมืองคงจำนวน 1 ครั้ง/ปี จำนวน 100 คน	30,000	30,000	30,000	30,000	30,000	ผู้เข้าอบรมได้รับความพึงพอใจไม่น้อยกว่าร้อยละ 80	ประชาชน ได้รับความรู้เกี่ยวกับกฎหมายจราจรและขับขี่อย่างปลอดภัย	สำนักงานปลัด

ที่	โครงการ	วัตถุประสงค์	เป้าหมาย (ผลผลิตของโครงการ)	งบประมาณและที่มา					ตัวชี้วัด (KPI)	ผลลัพธ์ที่คาดว่าจะได้รับ	หน่วยงานที่รับผิดชอบ
				2566 (บาท)	2567 (บาท)	2568 (บาท)	2569 (บาท)	2570 (บาท)			
8	โครงการฝึกอบรมทีมกู้ชีพกู้ภัยประจำตำบล (OTOS)	เพื่อเตรียมพร้อมในการขอรับการช่วยเหลือได้ทันที	ประชาชนในเขต อบต.เมืองคง และตำบลใกล้เคียง จำนวน 1 ครั้ง/ปี จำนวน 10 คน	20,000	20,000	20,000	20,000	20,000	ผู้เข้าอบรมได้รับความพึงพอใจไม่น้อยกว่าร้อยละ 80	ประชาชนในเขต อบต.เมืองคง ได้รับการช่วยเหลือทันทีที่ลดอัตราการสูญเสียทั้งชีวิตและทรัพย์สิน	สำนักงานปลัด
9	โครงการจัดกิจกรรมวันต่อต้านยาเสพติดโลก (26 มิถุนายน ของทุกปี)	เพื่อจัดอบรม/รณรงค์ให้ประชาชนมีส่วนร่วมในการแก้ไขปัญหาการแพร่ระบาดของยาเสพติดในชุมชน	รณรงค์ให้ประชาชนทุกหมู่บ้านในเขต อบต.เมืองคง ได้ทราบพิษภัยยาเสพติด จำนวน 2 ครั้ง/ปี	10,000	10,000	10,000	10,000	10,000	ประชาชนได้รับความพึงพอใจไม่น้อยกว่าร้อยละ 80	ป้องกันการแพร่ระบาดของยาเสพติด ผู้ค้าและผู้เสพลดลง	สำนักงานปลัด
10	โครงการฝึกอบรมชุดปฏิบัติการจิตอาสาภัยพิบัติประจำองค์กรปกครองส่วนท้องถิ่น	เพื่อเสริมสร้างศักยภาพและความเข้มแข็งให้แก่องค์การบริหารส่วนตำบล	ผู้เข้ารับการอบรม ได้แก่ จิตอาสาภัยพิบัติขององค์การบริหารส่วนตำบล	150,000	150,000	150,000	150,000	150,000	ประชาชนได้รับความพึงพอใจไม่น้อยกว่าร้อยละ 80	ผู้เข้ารับการฝึกอบรมสามารถปฏิบัติหน้าที่ช่วยเหลือเจ้าพนักงานในการป้องกันและบรรเทาสาธารณภัยในพื้นที่เกิดเหตุได้อย่างถูกต้องรวดเร็วเป็นระบบ	สำนักงานปลัด
11	โครงการติดตั้งกล้องวงจรปิด(CCTV) ภายในหมู่บ้านแสนสุข หมู่ที่ 1 บ้านเมืองคง	เพื่อความปลอดภัยในชีวิตและทรัพย์สินของประชาชน	ติดตั้งกล้องวงจรปิด(CCTV) ตามจุดเสี่ยงต่างๆ ภายในหมู่บ้านแสนสุข บ้านเมืองคง หมู่ที่ 1	100,000	100,000	100,000	100,000	100,000	ประชาชนได้รับความพึงพอใจไม่น้อยกว่าร้อยละ 80	เพื่อยกระดับการรักษาความปลอดภัยในชีวิตและทรัพย์สินแก่ประชาชน พร้อมนำมาสนับสนุนการป้องปรามการก่ออาชญากรรมและปัญหาอาชญากรรม	กองช่าง

ที่	โครงการ	วัตถุประสงค์	เป้าหมาย (ผลผลิตของโครงการ)	งบประมาณและที่มา					ตัวชี้วัด (KPI)	ผลลัพธ์ที่คาดว่าจะได้รับ	หน่วยงานที่รับผิดชอบ
				2566 (บาท)	2567 (บาท)	2568 (บาท)	2569 (บาท)	2570 (บาท)			
12	โครงการติดตั้งกล้อง (CCTV) ทางเข้า – ออก บ้านหลุมไ้มก หมู่ที่ 6	เพื่อความปลอดภัยในชีวิตและทรัพย์สินของประชาชน	ติดตั้งกล้องวงจรปิด(CCTV) ตามทางเข้า-ออก ภายในบ้านหลุมไ้มก หมู่ที่ 6	100,000	100,000	100,000	100,000	100,000	ประชาชนได้รับความพึงพอใจไม่น้อยกว่าร้อยละ 80	เพื่อยกระดับการรักษาความปลอดภัยในชีวิตและทรัพย์สินแก่ประชาชน พร้อมนำมาสนับสนุนการป้องกันก่ออาชญากรรมและปัญหาเสพติด	กองช่าง
13	ติดตั้งกล้องวงจรปิด (CCTV) ตามถนนในหมู่บ้าน บ้านบากเรือ หมู่ที่ 7	เพื่อความปลอดภัยในชีวิตและทรัพย์สินของประชาชน	ติดตั้งกล้องวงจรปิด ตามถนนทางเข้าหมู่บ้านและในหมู่บ้าน จำนวน 5 จุด	150,000	150,000	150,000	150,000	150,000	ประชาชนได้รับความพึงพอใจไม่น้อยกว่าร้อยละ 80	เพื่อยกระดับการรักษาความปลอดภัยในชีวิตและทรัพย์สินแก่ประชาชน พร้อมนำมาสนับสนุนการป้องกันก่ออาชญากรรมและปัญหาเสพติด	กองช่าง
14	โครงการติดตั้งกล้องวงจรปิด(CCTV) ภายในหมู่บ้านหนองหว้า หมู่ที่ 9	เพื่อความปลอดภัยในชีวิตและทรัพย์สินของประชาชน	ติดตั้งกล้องวงจรปิด ตามถนนทางเข้าหมู่บ้านและในหมู่บ้าน จำนวน 6 จุด	150,000	150,000	150,000	150,000	150,000	ประชาชนได้รับความพึงพอใจไม่น้อยกว่าร้อยละ 80	เพื่อยกระดับการรักษาความปลอดภัยในชีวิตและทรัพย์สินแก่ประชาชน พร้อมนำมาสนับสนุนการป้องกันก่ออาชญากรรมและปัญหาเสพติด	กองช่าง
15	โครงการติดตั้งกล้องวงจรปิด(CCTV) บ้านโนนเวียงคำ หมู่ที่ 11	เพื่อความปลอดภัยในชีวิตและทรัพย์สินของประชาชน	ติดตั้งกล้องวงจรปิด(CCTV) ตามจุดเสี่ยงต่างๆ 4 จุด บ้านโนนเวียงคำ หมู่ที่ 11	100,000	100,000	100,000	100,000	100,000	ประชาชนได้รับความพึงพอใจไม่น้อยกว่าร้อยละ 80	เพื่อยกระดับการรักษาความปลอดภัยในชีวิตและทรัพย์สินแก่ประชาชน พร้อมนำมาสนับสนุนการป้องกันก่ออาชญากรรมและปัญหาเสพติด	กองช่าง

ที่	โครงการ	วัตถุประสงค์	เป้าหมาย (ผลผลิตของโครงการ)	งบประมาณและที่มา					ตัวชี้วัด (KPI)	ผลลัพธ์ที่คาดว่าจะได้รับ	หน่วยงานที่รับผิดชอบ
				2566 (บาท)	2567 (บาท)	2568 (บาท)	2569 (บาท)	2570 (บาท)			
16	โครงการติดตั้งกล้องวงจรปิด(CCTV) บ้านหนองบาก หมู่ที่ 13	เพื่อความปลอดภัยในชีวิตและทรัพย์สินของประชาชน	ติดตั้งกล้องวงจรปิด บ้านหนองบาก หมู่ที่ 13 บริเวณถนนลาดยางและเส้นกลางหมู่บ้าน	100,000	100,000	100,000	100,000	100,000	ประชาชนได้รับความพึงพอใจไม่น้อยกว่าร้อยละ 80	เพื่อยกระดับการรักษาความปลอดภัยในชีวิตและทรัพย์สินแก่ประชาชน พร้อมนำมาสนับสนุนการป้องกันปรามการก่ออาชญากรรมและปัญหาเสพติด	กองช่าง

รายละเอียดโครงการพัฒนา
แผนพัฒนาท้องถิ่น (พ.ศ. 2566 - 2570)

องค์การบริหารส่วนตำบลเมืองคง อำเภอราชไศล จังหวัดศรีสะเกษ

แบบ ผ.02

ประเด็นยุทธศาสตร์จังหวัดที่ 2 การเสริมสร้างสังคมที่เข้มแข็งและการพัฒนาคุณภาพชีวิตที่ดี

-ยุทธศาสตร์การพัฒนาของ อปท. ในเขตจังหวัดศรีสะเกษ ยุทธศาสตร์ที่ 2 การเสริมสร้างสังคมที่เข้มแข็งและการพัฒนาคุณภาพชีวิตที่ดี

2. ยุทธศาสตร์ : การพัฒนาคุณภาพชีวิตและพัฒนาสังคม

2.5 แนวทางการพัฒนา : ด้านการสวัสดิการสังคม

ที่	โครงการ	วัตถุประสงค์	เป้าหมาย (ผลผลิตของโครงการ)	งบประมาณและที่มา					ตัวชี้วัด (KPI)	ผลลัพธ์ที่คาดว่าจะได้รับ	หน่วยงานที่รับผิดชอบ
				2566 (บาท)	2567 (บาท)	2568 (บาท)	2569 (บาท)	2570 (บาท)			
1	โครงการสนับสนุนเบี้ยยังชีพผู้สูงอายุ	เพื่อจัดการสวัสดิการสงเคราะห์ผู้สูงอายุให้มีประสิทธิภาพ	สงเคราะห์เบี้ยยังชีพให้กับผู้สูงอายุในเขต อบต.เมืองคง	900,000	900,000	900,000	900,000	900,000	ประชาชนได้รับความพึงพอใจไม่น้อยกว่าร้อยละ 100	ผู้สูงอายุได้รับการดูแลทำให้มีคุณภาพชีวิตดีขึ้น	สำนักงานปลัด
2	โครงการสนับสนุนเบี้ยยังชีพผู้พิการ	เพื่อจัดการสวัสดิการสงเคราะห์ผู้พิการให้มีประสิทธิภาพ	สนับสนุนเบี้ยยังชีพให้กับผู้พิการในเขต อบต.เมืองคง	300,000	300,000	300,000	300,000	300,000	ประชาชนได้รับความพึงพอใจไม่น้อยกว่าร้อยละ 100	ผู้พิการได้รับการดูแลทำให้มีคุณภาพชีวิตดีขึ้น	สำนักงานปลัด
3	โครงการสนับสนุนเบี้ยยังชีพผู้ด้อยโอกาส	เพื่อจัดการสวัสดิการสงเคราะห์ผู้ด้อยโอกาสให้มีประสิทธิภาพ	สนับสนุนเบี้ยยังชีพให้กับผู้ด้อยโอกาสในเขต อบต.เมืองคง	20,000	20,000	20,000	20,000	20,000	ประชาชนได้รับความพึงพอใจไม่น้อยกว่าร้อยละ 100	ผู้ด้อยโอกาสได้รับการดูแลทำให้มีคุณภาพชีวิตดีขึ้น	สำนักงานปลัด

ที่	โครงการ	วัตถุประสงค์	เป้าหมาย (ผลผลิตของโครงการ)	งบประมาณและที่มา					ตัวชี้วัด (KPI)	ผลลัพธ์ที่คาดว่าจะได้รับ	หน่วยงานที่รับผิดชอบ
				2566 (บาท)	2567 (บาท)	2568 (บาท)	2569 (บาท)	2570 (บาท)			
4	โครงการสนับสนุนเบี้ยยังชีพผู้ติดเชื้อเอดส์	เพื่อจัดการสวัสดิการสงเคราะห์ผู้ติดเชื้อเอดส์ให้มีประสิทธิภาพ	สนับสนุนเบี้ยยังชีพให้กับผู้ติดเชื้อเอดส์ในเขต อบต.เมืองคง	20,000 (บาท)	20,000 (บาท)	20,000 (บาท)	20,000 (บาท)	20,000 (บาท)	ประชาชนได้รับความพึงพอใจไม่น้อยกว่าร้อยละ 100	ผู้ติดเชื้อเอดส์ได้รับการดูแลทำให้มีคุณภาพชีวิตดีขึ้น	สำนักงานปลัด
5	โครงการสนับสนุนสงเคราะห์ผู้ประสบภัยต่างๆ เช่น อัคคีภัย ว่างภัย อุทกภัย ภัยหนาว ภัยแล้ง ฯลฯ	เพื่อพัฒนาระบบสวัสดิการชุมชน	สนับสนุน สงเคราะห์ผู้ประสบภัยต่างๆ ในเขต อบต.เมืองคง ได้รับการช่วยเหลือจากสาธารณภัยต่างๆ	50,000	50,000	50,000	50,000	50,000	ประชาชนได้รับความพึงพอใจไม่น้อยกว่าร้อยละ 100	ระบบการพัฒนาสวัสดิการสังคมมีประสิทธิภาพ	สำนักงานปลัดฯ
6	โครงการจัดกิจกรรมวันผู้สูงอายุ	เพื่อส่งเสริมให้ลูกหลานได้แสดงออกซึ่งความกตัญญูทวดต่อผู้มีพระคุณ	จัดกิจกรรมวันผู้สูงอายุให้กับผู้สูงอายุในเขต อบต.เมืองคง	100,000	100,000	100,000	100,000	100,000	ประชาชนได้รับความพึงพอใจไม่น้อยกว่าร้อยละ 80	ความสัมพันธ์ในครอบครัวมีความอบอุ่นมากขึ้น	สำนักงานปลัด
7	โครงการพัฒนาคุณภาพชีวิตผู้สูงอายุใส่ใจสุขภาพและเสริมสร้างการเรียนรู้สวัสดิการผู้สูงอายุ	เพื่อพัฒนาคุณภาพชีวิตผู้สูงอายุ เพื่อให้ผู้สูงอายุใส่ใจสุขภาพ	จัดกิจกรรมพัฒนาคุณภาพชีวิตผู้สูงอายุ	25,000	25,000	25,000	25,000	25,000	ประชาชนได้รับความพึงพอใจไม่น้อยกว่าร้อยละ 100	ผู้สูงอายุได้ทำกิจกรรมร่วมกัน	สำนักงานปลัด
8	โครงการส่งเสริมเครือข่ายสภาเด็กและเยาวชน	เพื่อจัดตั้งแกนนำเด็กและเยาวชนในพื้นที่เพื่อเป็นเครือข่ายเฝ้าปัญหาของเยาวชน	จัดตั้งให้มีสภาเด็กและเยาวชน	20,000	20,000	20,000	20,000	20,000	ประชาชนได้รับความพึงพอใจไม่น้อยกว่าร้อยละ 100	สภาเด็กและเยาวชนและสังคมมีความเข้มแข็ง	สำนักงานปลัด

ที่	โครงการ	วัตถุประสงค์	เป้าหมาย (ผลผลิตของโครงการ)	งบประมาณและที่มา					ตัวชี้วัด (KPI)	ผลลัพธ์ที่คาดว่าจะได้รับ	หน่วยงานที่รับผิดชอบ
				2566 (บาท)	2567 (บาท)	2568 (บาท)	2569 (บาท)	2570 (บาท)			
9	โครงการส่งเสริมความเข้มแข็งเครือข่ายสตรี	เพื่อให้กลุ่มสตรีมีส่วนร่วมในการพัฒนาตนเอง พัฒนาอาชีพ และพัฒนาทักษะชีวิต	อุดหนุนคณะกรรมการพัฒนาสตรีอำเภอราชสีห์ เพื่ออบรมกลุ่มสตรีในเขต อบต.เมืองคง	10,000	10,000	10,000	10,000	10,000	ประชาชนได้รับความพึงพอใจไม่น้อยกว่าร้อยละ 80	กลุ่มสตรีมีความสามัคคีและมีความเข้มแข็ง	สำนักงานปลัด
10	โครงการบ้านเทิดไท้สำหรับผู้ด้อยโอกาสที่ยากไร้เพื่อถวายเป็นพระราชกุศลเนื่องในวโรกาสที่พระบาทสมเด็จพระเจ้าอยู่หัวทรงครองราชครบรอบ ๗๐ ปี	เพื่อส่งเสริมให้ อบท.ได้มีแนวทางในการสงเคราะห์และพัฒนาผู้ด้อยโอกาสถวายเป็นพระราชกุศลเนื่องในวโรกาสที่พระบาทสมเด็จพระเจ้าอยู่หัวทรงครองราชครบรอบ ๗๐ ปี	สร้างบ้านเทิดไท้ให้ผู้ยากไร้และผู้ด้อยโอกาสในพื้นที่ อบต.เมืองคง	100,000	100,000	100,000	100,000	100,000	ประชาชนได้รับความพึงพอใจไม่น้อยกว่าร้อยละ 100	ผู้ด้อยโอกาสที่ยากไร้ในพื้นที่ อบต.ได้รับการสงเคราะห์ช่วยเหลือและมีคุณภาพชีวิตที่ดี	สำนักงานปลัด
11	โครงการพัฒนาคุณภาพชีวิตผู้สูงอายุใส่ใจสุขภาพและเสริมสร้างการเรียนรู้สวัสดิการผู้สูงอายุ	เพื่อพัฒนาคุณภาพชีวิตผู้สูงอายุ เพื่อให้ผู้สูงอายุใส่ใจสุขภาพ	จัดกิจกรรมพัฒนาคุณภาพชีวิตผู้สูงอายุ	25,000	25,000	25,000	25,000	25,000	ประชาชนได้รับความพึงพอใจไม่น้อยกว่าร้อยละ 100	ผู้สูงอายุได้ทำกิจกรรมร่วมกัน	สำนักงานปลัด
12	โครงการพัฒนาคุณภาพชีวิตผู้สูงอายุใส่ใจสุขภาพและเสริมสร้างการเรียนรู้สวัสดิการผู้สูงอายุ	เพื่อพัฒนาคุณภาพชีวิตผู้สูงอายุ เพื่อให้ผู้สูงอายุใส่ใจสุขภาพ	จัดกิจกรรมพัฒนาคุณภาพชีวิตผู้สูงอายุ	170,000	170,000	170,000	170,000	170,000	ประชาชนได้รับความพึงพอใจไม่น้อยกว่าร้อยละ 100	ผู้สูงอายุได้ทำกิจกรรมร่วมกัน	สำนักงานปลัด

รายละเอียดโครงการพัฒนา
แผนพัฒนาท้องถิ่น (พ.ศ. 2566 - 2570)

แบบ ผ.02

องค์การบริหารส่วนตำบลเมืองคง อำเภอราชไศล จังหวัดศรีสะเกษ

ประเด็นยุทธศาสตร์จังหวัดที่ 2 การเสริมสร้างสังคมที่เข้มแข็งและการพัฒนาคุณภาพชีวิตที่ดี

-ยุทธศาสตร์การพัฒนาของ อปท. ในเขตจังหวัดศรีสะเกษ ยุทธศาสตร์ที่ 2 การเสริมสร้างสังคมที่เข้มแข็งและการพัฒนาคุณภาพชีวิตที่ดี

2. ยุทธศาสตร์ : การพัฒนาคุณภาพชีวิตและพัฒนาสังคม

2.6 แนวทางการพัฒนา :ด้านการพัฒนาความรู้และการมีส่วนร่วมของประชาชน

ที่	โครงการ	วัตถุประสงค์	เป้าหมาย (ผลผลิตของโครงการ)	งบประมาณและที่มา					ตัวชี้วัด (KPI)	ผลลัพธ์ที่คาดว่าจะได้รับ	หน่วยงานที่รับผิดชอบ
				2566 (บาท)	2567 (บาท)	2568 (บาท)	2569 (บาท)	2570 (บาท)			
1	โครงการอบรมให้ความรู้ประชาชนเกี่ยวกับ พ.ร.บ. ข้อมูลข่าวสาร	เพื่อให้ ประชาชน มีความเกี่ยวกับ พ.ร.บ. ข้อมูลข่าวสาร	จัดอบรมบุคลากร/ประชาชน ให้ความรู้เกี่ยวกับ พ.ร.บ. ข้อมูลข่าวสาร	40,000	40,000	40,000	40,000	40,000	ประชาชนได้รับความพึงพอใจไม่น้อยกว่าร้อยละ 80	ประชาชนในเขต อบต.เมืองคง ได้รับรู้ข้อมูลข่าวสารที่เป็นปัจจุบัน	สำนักงานปลัด
2	โครงการอบรมพิธีกร/ไวยาวัจกรและการพูดเสียงตามสาย/หอกระจายข่าว	เพื่อให้ผู้นำหมู่บ้านได้มีทักษะ ด้านการพูดและสามารถประชาสัมพันธ์ และประชาชนรับข้อมูลที่ถูกต้อง	ผู้นำหมู่บ้านหรือตัวแทนหมู่บ้านในเขต อบต.เมืองคง	10,000	10,000	10,000	10,000	10,000	ประชาชนได้รับความพึงพอใจไม่น้อยกว่าร้อยละ 80	ผู้นำหมู่บ้านหรือตัวแทนได้รับการฝึกอบรมด้านการพูดและประชาชนในหมู่บ้านได้รับข้อมูลข่าวสารที่ถูกต้องและเป็นปัจจุบัน	สำนักงานปลัด

ที่	โครงการ	วัตถุประสงค์	เป้าหมาย (ผลผลิตของโครงการ)	งบประมาณและที่มา					ตัวชี้วัด (KPI)	ผลลัพธ์ที่คาดว่าจะได้รับ	หน่วยงานที่รับผิดชอบ
				2566 (บาท)	2567 (บาท)	2568 (บาท)	2569 (บาท)	2570 (บาท)			
3	โครงการอบรมเสริมสร้างความรู้ความเข้าใจการปกครองระบอบประชาธิปไตยให้กับประชาชน	เพื่อรณรงค์ให้ประชาชนมีความรู้ความเข้าใจการปกครองในระบอบประชาธิปไตยโดยสิทธิหน้าที่ตามรัฐธรรมนูญให้ตระหนักและมีความรับผิดชอบต่อสังคม-เพื่อสร้างค่านิยมที่ถูกต้องให้แก่ประชาชน	ประชาชนในเขต อบต. เมืองคง	10,000	10,000	10,000	10,000	10,000	ประชาชนได้รับความพึงพอใจไม่น้อยกว่าร้อยละ 80	ประชาชนมีความตระหนักและรับผิดชอบต่อสังคม	สำนักงานที่ปลัด
4	โครงการฝึกอบรมเพื่อพัฒนาศักยภาพของกลุ่มอาชีพสตรี	เพื่อส่งเสริมการพัฒนา ศักยภาพของกลุ่มอาชีพสตรี	ตัวแทนกลุ่มอาชีพสตรีในเขต อบต.เมืองคง ทุกหมู่บ้าน	150,000	150,000	150,000	150,000	150,000	ประชาชนได้รับความพึงพอใจไม่น้อยกว่าร้อยละ 80	ประชาชนมีคุณภาพชีวิตที่ดี	-กองการศึกษาฯ อบต.เมืองคง
5	โครงการอบรมพิธีกร/ไวยาวัจกร และการพูดเสียงตามสาย/หอกระจายข่าว	เพื่อให้ผู้นำหมู่บ้านได้มีทักษะด้านการพูดและสามารถประชาสัมพันธ์และประชาชนรับข้อมูลที่ถูกต้อง	ผู้นำหมู่บ้านหรือตัวแทนทุกหมู่บ้านในเขต อบต.เมืองคง	50,000	50,000	50,000	50,000	50,000	ประชาชนได้รับความพึงพอใจไม่น้อยกว่าร้อยละ 80	ผู้นำหมู่บ้านหรือตัวแทนได้รับการฝึกอบรมด้านการพูดและประชาชนในหมู่บ้านได้รับข้อมูลข่าวสารที่ถูกต้องและเป็นปัจจุบัน	กองการศึกษา

ที่	โครงการ	วัตถุประสงค์	เป้าหมาย (ผลผลิตของโครงการ)	งบประมาณและที่มา					ตัวชี้วัด (KPI)	ผลลัพธ์ที่คาดว่าจะได้รับ	หน่วยงานที่รับผิดชอบ
				2566 (บาท)	2567 (บาท)	2568 (บาท)	2569 (บาท)	2570 (บาท)			
6	โครงการส่งเสริมพัฒนาคุณภาพของกลุ่มอาชีพสตรี บ้านร่องอโคก หมู่ที่ 8	เพื่อให้กลุ่มสตรีมีส่วนร่วมในการพัฒนาตนเอง พัฒนาอาชีพ และพัฒนาทักษะชีวิต	กลุ่มสตรี แม่บ้าน ประชาชนทั่วไป ในเขต อบต.เมืองคง	-	-	50,000	50,000	50,000	ประชาชนได้รับความพึงพอใจ ไม่น้อยกว่า ร้อยละ 80	กลุ่มสตรีมีความสามัคคีและมีความเข้มแข็ง	สำนักงานปลัด

บัญชีโครงการพัฒนา

แผนพัฒนาท้องถิ่น (พ.ศ. 2566 - 2570)

องค์การบริหารส่วนตำบลเมืองคง อำเภอราชไศล จังหวัดศรีสะเกษ

ยุทธศาสตร์ที่ 3 ยุทธศาสตร์การพัฒนาด้านเศรษฐกิจและการท่องเที่ยว

รายละเอียดโครงการพัฒนา
แผนพัฒนาท้องถิ่น (พ.ศ. 2566 - 2570)

แบบ ผ.02

องค์การบริหารส่วนตำบลเมืองคง อำเภอราชไศล จังหวัดศรีสะเกษ

ประเด็นยุทธศาสตร์จังหวัดที่ 1 การเสริมสร้างเศรษฐกิจฐานรากที่พึ่งตนเองและแข่งขันได้

-ยุทธศาสตร์การพัฒนาของ อปท.ในเขตจังหวัดศรีสะเกษ ยุทธศาสตร์ที่ 1 การเสริมสร้างเศรษฐกิจฐานรากที่พึ่งตนเองและแข่งขันได้

3. ยุทธศาสตร์ : ด้านเศรษฐกิจและการท่องเที่ยว

3.1 แนวทางการพัฒนา : ด้านส่งเสริมอาชีพและเพิ่มรายได้

ที่	โครงการ	วัตถุประสงค์	เป้าหมาย (ผลผลิตของโครงการ)	งบประมาณและที่มา					ตัวชี้วัด (KPI)	ผลลัพธ์ที่คาดว่าจะได้รับ	หน่วยงานที่รับผิดชอบ
				2566 (บาท)	2567 (บาท)	2568 (บาท)	2569 (บาท)	2570 (บาท)			
1	โครงการส่งเสริมกลุ่มอาชีพ ปลูกผักปลอดสารพิษ บ้านโนน หมู่ที่ 5	เพื่อส่งเสริมอาชีพและเพิ่มรายได้ของประชาชน	กลุ่มเกษตรกร สามารถปลูกผักปลอดสารพิษได้	50,000	50,000	50,000	50,000	50,000	ประชาชนได้รับความพึงพอใจไม่น้อยกว่าร้อยละ 80	ประชาชนมีคุณภาพชีวิตที่ดี	สำนักงานปลัด
2	โครงการส่งเสริมกลุ่มอาชีพสตรี ทอเสื่อจากฝื่อ บ้านโนน หมู่ที่ 5	เพื่อส่งเสริมอาชีพและเพิ่มรายได้ของประชาชน	กลุ่มสตรี แม่บ้านประชาชนทั่วไป ในเขต อบต.เมืองคง	50,000	50,000	50,000	50,000	50,000	ประชาชนได้รับความพึงพอใจไม่น้อยกว่าร้อยละ 80	ประชาชนมีคุณภาพชีวิตที่ดี	สำนักงานปลัด
3	โครงการส่งเสริมกลุ่มอาชีพ แช่วเสื่อ บ้านหนองหว้า หมู่ที่ 9	เพื่อส่งเสริมอาชีพและเพิ่มรายได้ของประชาชน	กลุ่มสตรี แม่บ้านประชาชนทั่วไป ในเขต อบต.เมืองคง	50,000	50,000	50,000	50,000	50,000	ประชาชนได้รับความพึงพอใจไม่น้อยกว่าร้อยละ 80	ประชาชนมีคุณภาพชีวิตที่ดี	สำนักงานปลัด
4	โครงการส่งเสริมกลุ่มแม่บ้านเกษตรกร เรื่องโครงการทำน้ายาอเนกประสงค์(น้ายาล้างจาน) บ้านหนองหัวลิง หมู่ที่ 12	เพื่อส่งเสริมอาชีพและเพิ่มรายได้ของประชาชน	กลุ่มสตรี แม่บ้านประชาชนทั่วไป ในเขต อบต.เมืองคง	50,000	50,000	50,000	50,000	50,000	ประชาชนได้รับความพึงพอใจไม่น้อยกว่าร้อยละ 80	ประชาชนมีคุณภาพชีวิตที่ดี	สำนักงานปลัด

ที่	โครงการ	วัตถุประสงค์	เป้าหมาย (ผลผลิตของโครงการ)	งบประมาณและที่มา					ตัวชี้วัด (KPI)	ผลลัพธ์ที่คาดว่าจะได้รับ	หน่วยงานที่รับผิดชอบ
				2566 (บาท)	2567 (บาท)	2568 (บาท)	2569 (บาท)	2570 (บาท)			
5	โครงการส่งเสริมกลุ่มวิสาหกิจหมู่บ้าน บ้านหนองบาก หมู่ที่ 13	เพื่อส่งเสริมอาชีพและเพิ่มรายได้ของประชาชน	วิสาหกิจชุมชนได้รับการส่งเสริมและพัฒนาที่เหมาะสมกับศักยภาพให้มีความความเข้มแข็งและสามารถพึ่งพาตนเองได้ รวมทั้ง มีความสามารถในการประกอบการ การบริหารจัดการ	50,000	50,000	50,000	50,000	50,000	ประชาชนได้รับความพึงพอใจไม่น้อยกว่าร้อยละ 80	ประชาชนมีคุณภาพชีวิตที่ดี	สำนักงานปลัด
6	โครงการส่งเสริมกลุ่มอาชีพการทอผ้าไหมย้อมมะเกลือ	เพื่อส่งเสริมอาชีพและเพิ่มรายได้ของประชาชน	ส่งเสริมการทำผ้าไหมย้อมมะเกลือ	50,000	50,000	50,000	50,000	50,000	ประชาชนได้รับความพึงพอใจไม่น้อยกว่าร้อยละ 80	พัฒนาความสามารถของประชาชนในการประกอบอาชีพ	สำนักงานปลัด
7	โครงการนวัตกรรมฟื้นฟูสภาพดิน(โครงการตามพระราชดำริ)	เพื่อส่งเสริมสนับสนุนเกษตรกรและลดการใช้สารเคมี ปรับสภาพดินเค็ม ดินเป็นกรดดินเป็นเบส	ประชาชนในพื้นที่องค์การบริหารส่วนตำบลเมืองคงได้เรียนรู้นวัตกรรมเรื่องดินแบบใหม่ๆ โดยอบรมปีละ 1 ครั้ง	200,000	200,000	200,000	200,000	200,000	ประชาชนได้รับความพึงพอใจไม่น้อยกว่าร้อยละ 80	ประชาชนมีพัฒนาคุณภาพชีวิตที่ดีและเพิ่มรายได้ ลดรายจ่ายให้กับประชาชน	สำนักงานปลัด
8	โครงการพัฒนาและส่งเสริมศูนย์บริการและถ่ายทอดเทคโนโลยีการเกษตรประจำตำบล	เพื่อส่งเสริมสนับสนุนให้ประชาชนมีความรู้ด้านการเกษตรอย่างถูกต้องตามหลักวิชาการ	สนับสนุนงบประมาณ/วัสดุต่างๆให้ศูนย์บริการฯตำบลเมืองคง	20,000	20,000	20,000	20,000	20,000	ประชาชนได้รับความพึงพอใจไม่น้อยกว่าร้อยละ 80	ประชาชนมีความรู้ด้านการเกษตรอย่างถูกต้องตามหลักวิชาการ	สำนักงานปลัด

ที่	โครงการ	วัตถุประสงค์	เป้าหมาย (ผลผลิตของโครงการ)	งบประมาณและที่มา					ตัวชี้วัด (KPI)	ผลลัพธ์ที่คาดว่าจะได้รับ	หน่วยงานที่รับผิดชอบ
				2566 (บาท)	2567 (บาท)	2568 (บาท)	2569 (บาท)	2570 (บาท)			
9	โครงการส่งเสริมการจัดตั้งศูนย์การเรียนรู้เกษตรกรทฤษฎีใหม่ตามแนวพระราชดำริเศรษฐกิจพอเพียง	เพื่อให้ประชาชนได้มีศูนย์การเรียนรู้เกษตรทฤษฎีใหม่ตามแนวพระราชดำริเศรษฐกิจพอเพียง	จัดตั้งศูนย์เรียนรู้ ศูนย์อบรม/โรงเรียนผลิตปุ๋ยอัดเม็ดอินทรีย์/โรงเรียนคัดแยกเมล็ดพันธุ์ข้าวอินทรีย์จำนวน 2 หลัง และส่งเสริมการปลูกผักสวนครัวปลอดภัย ณ แปลงเกษตรบ้านหนองหัวลิง หมู่ที่ 12 โดยกลุ่มวิสาหกิจชุมชนการปลูกผักสวนครัว	2,800,000	1,400,000	1,400,000	1,400,000	1,400,000	ประชาชนได้รับความพึงพอใจไม่น้อยกว่าร้อยละ 80	ประชาชนได้เข้าใจถึงแนวทางและวิธีการนำเกษตรทฤษฎีใหม่ตามแนวพระราชดำริเศรษฐกิจพอเพียงไปใช้ในชีวิตประจำวันได้	สำนักงานปลัด
10	โครงการฝึกอบรมวิชาชีพพระยะสัน (งานฝีมือจากการประดิษฐ์ใบตอง)	เพื่อส่งเสริมให้ประชาชนมีความรู้และทักษะฝีมือในงานใบตอง	ประชาชน กลุ่มสตรีในเขต อบต.เมืองคองทุกหมู่บ้าน เข้าฝึกอบรมวิชาชีพพระยะสัน จำนวน 1 รุ่น /30 คน	30,000	30,000	30,000	30,000	30,000	ประชาชนได้รับความพึงพอใจไม่น้อยกว่าร้อยละ 80	ประชาชน กลุ่มสตรีได้รับความรู้เกี่ยวกับการพัฒนาทักษะฝีมือในงานประดิษฐ์จากใบตอง	สำนักงานปลัด
11	โครงการส่งเสริมการปลูกพืชทางการเกษตรปลอดภัย	เพื่อรณรงค์ให้เกษตรกรทำการเกษตรที่ปลอดภัยเพื่อใช้ในการบริโภค	จัดฝึกอบรมให้ความรู้กับเกษตรกรในเขต อบต.เมืองคอง 1 ครั้ง / 15 หมู่บ้าน	50,000	50,000	50,000	50,000	50,000	ประชาชนได้รับความพึงพอใจไม่น้อยกว่าร้อยละ 80	ผู้บริโภค/เกษตรกรมีคุณภาพชีวิตที่ดีมีความปลอดภัย	สำนักงานปลัด

ที่	โครงการ	วัตถุประสงค์	เป้าหมาย (ผลผลิตของโครงการ)	งบประมาณและที่มา					ตัวชี้วัด (KPI)	ผลลัพธ์ที่คาดว่าจะได้รับ	หน่วยงานที่รับผิดชอบ
				2566 (บาท)	2567 (บาท)	2568 (บาท)	2569 (บาท)	2570 (บาท)			
12	โครงการตามแนวทางปรัชญาเศรษฐกิจพอเพียง	เพื่อส่งเสริมประชาชนให้เกิดภาคีเครือข่ายทำงานร่วมกันให้ประชาชนสามารถพึ่งตนเองได้ตามหลักเศรษฐกิจพอเพียง -ส่งเสริมกระบวนการเรียนรู้แบบมีส่วนร่วมสู่การพัฒนาชุมชนเข้มแข็งแบบเศรษฐกิจพอเพียง	จัดอบรมและให้ความรู้ประชาชน ปีละ 1 ครั้ง และจัดตั้ง เป็นหมู่บ้านเศรษฐกิจพอเพียง	98,000	98,000	98,000	98,000	98,000	ประชาชนได้รับความพึงพอใจไม่น้อยกว่าร้อยละ 80	ภาคีเครือข่ายทำงานแบบมีส่วนร่วมประชาชน/ชุมชนสามารถพึ่งพาตนเองได้	สำนักงานปลัด
13	โครงการอุดหนุนกลุ่มวิสาหกิจชุมชน	เพื่อส่งเสริมสนับสนุนกลุ่มอาชีพของประชาชนตามกฎหมายรับรอง	อุดหนุนกลุ่มวิสาหกิจชุมชนตามที่เสนอขอรับงบประมาณ	50,000	50,000	50,000	50,000	50,000	ประชาชนได้รับความพึงพอใจไม่น้อยกว่าร้อยละ 80	พัฒนาส่งเสริมกลุ่มวิสาหกิจชุมชนกลุ่มอาชีพมีความเข้มแข็ง	สำนักงานปลัด

รายละเอียดโครงการพัฒนา
แผนพัฒนาท้องถิ่น (พ.ศ. 2566 - 2570)

แบบ พ.02

สำหรับ องค์การบริหารส่วนตำบลเมืองคง อำเภอราชไศล จังหวัดศรีสะเกษ

ประเด็นยุทธศาสตร์จังหวัดที่ 1 การเสริมสร้างเศรษฐกิจฐานรากที่พึ่งตนเองและแข่งขันได้

-ยุทธศาสตร์การพัฒนาของ อปท. ในเขตจังหวัดศรีสะเกษ ยุทธศาสตร์ที่ 1 การเสริมสร้างเศรษฐกิจฐานรากที่พึ่งตนเองและแข่งขันได้

3. ยุทธศาสตร์ : ด้านเศรษฐกิจและการท่องเที่ยว

3.2 แนวทางการพัฒนา : ด้านสถานที่จำหน่ายสินค้า การตลาด และการส่งเสริมท่องเที่ยว

ที่	โครงการ	วัตถุประสงค์	เป้าหมาย (ผลผลิตของโครงการ)	งบประมาณและที่มา					ตัวชี้วัด (KPI)	ผลลัพธ์ที่คาดว่าจะได้รับ	หน่วยงานที่รับผิดชอบ
				2566 (บาท)	2567 (บาท)	2568 (บาท)	2569 (บาท)	2570 (บาท)			
1	โครงการส่งเสริมพัฒนาจัดหาตลาดกลางในการจำหน่ายสินค้าทางการเกษตร/ผักปลอดภัย	เพื่อให้เกษตรกรมีสถานที่ในการจำหน่ายแลกเปลี่ยนสินค้า	จัดตั้งสถานที่ในการจำหน่ายสินค้า จำนวน 1 แห่ง	30,000	30,000	30,000	30,000	30,000	ประชาชนได้รับความพึงพอใจไม่น้อยกว่าร้อยละ 80	ประชาชนมีสถานที่ในการจำหน่ายสินค้าเพิ่มรายได้	สำนักงานปลัด
2	โครงการส่งเสริมการท่องเที่ยวและการเรียนรู้เชิงวัฒนธรรมผ่ําเยอ	เพื่อส่งเสริมการท่องเที่ยวเชิงวัฒนธรรมของผ่ําเยอ -การเรียนรู้วัฒนธรรมการแต่งกาย -การเรียนรู้วัฒนธรรมด้านภาษาเยอ -การเรียนรู้อัตลักษณ์ความเป็นอยู่	ส่งเสริมการท่องเที่ยวเชิงวัฒนธรรมการเรียนรู้ผ่ําเยอ	100,000	100,000	100,000	100,000	100,000	ประชาชนได้รับความพึงพอใจไม่น้อยกว่าร้อยละ 80	มีการท่องเที่ยวเชิงวัฒนธรรมและเกิดรายได้ให้กับชุมชน	กองการศึกษาฯ
3	โครงการ คีนคลองสวยทั่วไทย สุขใจเที่ยวท้องถิ่น	-เพื่อส่งเสริมการท่องเที่ยววิถีคลอง วิถีเกษตร และประวัติศาสตร์	-พัฒนาคลองเพื่อเป็นแหล่งท่องเที่ยวและพักผ่อนหย่อนใจที่เป็นต้นแบบอย่างน้อยจังหวัดละ 1 แห่ง ที่สามารถก่อเกิดการขยายผลให้ครอบคลุมทั่วทั้งประเทศ	-	50,000	50,000	50,000	50,000	ประชาชนได้รับความพึงพอใจไม่น้อยกว่าร้อยละ 80	ประชาชนมีคุณภาพชีวิตที่ดี	-สำนักงานปลัด

ที่	โครงการ	วัตถุประสงค์	เป้าหมาย (ผลผลิตของโครงการ)	งบประมาณและที่มา					ตัวชี้วัด (KPI)	ผลลัพธ์ที่คาดว่าจะได้รับ	หน่วยงานที่รับผิดชอบ
				2566 (บาท)	2567 (บาท)	2568 (บาท)	2569 (บาท)	2570 (บาท)			
4	โครงการส่งเสริมพัฒนาจัดหาตลาดกลางในการจำหน่ายสินค้าทางการเกษตร/ผักปลอดภัย	เพื่อให้เกษตรกรมีสถานที่ในการจำหน่ายแลกเปลี่ยนสินค้า	จัดตั้งสถานที่ในการจำหน่ายสินค้า จำนวน 1 แห่ง	30,000	30,000	30,000	30,000	30,000	ประชาชนได้รับความพึงพอใจไม่น้อยกว่าร้อยละ 80	ประชาชนมีสถานที่ในการจำหน่ายสินค้าเพิ่มรายได้	สำนักงานปลัด
5	โครงการ 1 อปท.1 ถนนท้องถิ่นใส่ใจสิ่งแวดล้อม	-เพื่อกระตุ้นให้องค์กรปกครองส่วนท้องถิ่น และประชาชนในพื้นที่มีส่วนร่วมในการจัดการสิ่งแวดล้อมบริเวณถนนที่อยู่ในความรับผิดชอบขององค์กรปกครองส่วนท้องถิ่น	-เพื่อเพิ่มพื้นที่สีเขียว ลดขยะมูลฝอย และลดปัญหาภาวะโลกร้อน	150,000	150,000	150,000	150,000	150,000	ประชาชนได้รับความพึงพอใจไม่น้อยกว่าร้อยละ 80	ประชาชนมีคุณภาพชีวิตที่ดี	-สำนักงานปลัด
6	โครงการ ท้องน้ำท้องถิ่นสะอาดและปลอดภัย	-เพื่อเสริมสร้างสุขอนามัยให้แก่ประชาชนและนักท่องเที่ยวที่มีความจำเป็นต้องใช้บริการห้องน้ำสาธารณะ	-ห้องน้ำสาธารณะทุกแห่งที่อยู่ในความรับผิดชอบขององค์กรปกครองส่วนท้องถิ่น	150,000	50,000	50,000	50,000	50,000	ประชาชนได้รับความพึงพอใจไม่น้อยกว่าร้อยละ 80	ประชาชนมีคุณภาพชีวิตที่ดี	-สำนักงานปลัด

บัญชีโครงการพัฒนา

แผนพัฒนาท้องถิ่น (พ.ศ. 2566 - 2570)

องค์การบริหารส่วนตำบลเมืองคง อำเภอราชไศล จังหวัดศรีสะเกษ

ยุทธศาสตร์ที่ 4 การพัฒนาด้านศิลปะ วัฒนธรรมประเพณี

และภูมิปัญญาท้องถิ่น

รายละเอียดโครงการพัฒนา
แผนพัฒนาท้องถิ่น (พ.ศ. 2566 - 2570)

แบบ ผ.02

องค์การบริหารส่วนตำบลเมืองคง อำเภอราชสีไศล จังหวัดศรีสะเกษ

ประเด็นยุทธศาสตร์จังหวัดที่ 2 การเสริมสร้างสังคมที่เข้มแข็งและการพัฒนาคุณภาพชีวิตที่ดี

-ยุทธศาสตร์การพัฒนาของ อปท. ในเขตจังหวัดศรีสะเกษ ยุทธศาสตร์ที่ 2 การเสริมสร้างสังคมที่เข้มแข็งและการพัฒนาคุณภาพชีวิตที่ดี

4. ยุทธศาสตร์ : การพัฒนาด้านศิลปะ วัฒนธรรมประเพณี และภูมิปัญญาท้องถิ่น

4.1 แนวทางการพัฒนา :ด้านงานรัฐพิธีและวันสำคัญต่างๆ

ที่	โครงการ	วัตถุประสงค์	เป้าหมาย (ผลผลิตของโครงการ)	งบประมาณและที่มา					ตัวชี้วัด (KPI)	ผลลัพธ์ที่คาดว่าจะได้รับ	หน่วยงานที่รับผิดชอบ
				2566 (บาท)	2567 (บาท)	2568 (บาท)	2569 (บาท)	2570 (บาท)			
1	โครงการอุดหนุนงานรัฐพิธีอำเภอ ราชสีไศล	เพื่อสนับสนุนงานรัฐพิธีและวันสำคัญของของประเทศไทย	อุดหนุนงานรัฐพิธีและวันสำคัญของประเทศไทยให้กับที่ทำการอำเภอราชสีไศล	12,000	12,000	12,000	12,000	12,000	ประชาชนได้รับความพึงพอใจไม่น้อยกว่าร้อยละ 80	งานรัฐพิธีและวันสำคัญได้รับการสืบทอด	สำนักงานปลัด
2	โครงการอุดหนุนงานรัฐพิธีจังหวัดศรีสะเกษตามโครงการพระบารมีปกเกล้าชาวศรีสะเกษร่วมใจเฉลิมพระเกียรติ	เพื่อสนับสนุนให้ประชาชนได้ระลึกถึงวันสำคัญของชาติและเป็นการเทิดพระเกียรติพระมหากษัตริย์ในราชวงศ์จักรี	อุดหนุนงานรัฐพิธีจังหวัดศรีสะเกษ	10,000	10,000	10,000	10,000	10,000	ประชาชนได้รับความพึงพอใจไม่น้อยกว่าร้อยละ 80	แสดงออกถึงความจงรักภักดีต่อสถาบันพระมหากษัตริย์	กองการศึกษาฯ
3	โครงการอุดหนุนเทศกาลปีใหม่และงานกาชาดใหม่และงานกาชาด	เพื่อเป็นการสนับสนุนการดำเนินงานเหล่ากาชาดจังหวัดศรีสะเกษ ในการจัดหารายได้ไปช่วยบรรเทาทุกข์แก่ราษฎรที่ประสบภัย/ผู้ด้อยโอกาส และสาธารณะประโยชน์อื่นๆ	อุดหนุนงบประมาณให้กับปกครองอำเภอราชสีไศลเพื่อสนับสนุนเหล่ากาชาดจังหวัดศรีสะเกษ	5,000	5,000	5,000	5,000	5,000	ประชาชนได้รับความพึงพอใจไม่น้อยกว่าร้อยละ 80	สนับสนุนกิจการของสำนักงานเหล่ากาชาดจังหวัดศรีสะเกษในการหารายได้ช่วยบรรเทาทุกข์แก่ราษฎรที่ประสบภัย/ผู้ด้อยโอกาส และสาธารณะประโยชน์อื่นๆ	กองการศึกษาฯ

ที่	โครงการ	วัตถุประสงค์	เป้าหมาย (ผลผลิตของโครงการ)	งบประมาณและที่มา					ตัวชี้วัด (KPI)	ผลลัพธ์ที่คาดว่าจะได้รับ	หน่วยงานที่รับผิดชอบ
				2566 (บาท)	2567 (บาท)	2568 (บาท)	2569 (บาท)	2570 (บาท)			
4	โครงการอุดหนุนสำนักงานวัฒนธรรมจังหวัดศรีสะเกษ โครงการเฉลิมพระเกียรติ เนื่องในโอกาสมหามงคล พระราชพิธีบรมราชาภิเษก	เพื่อจ่ายเป็นเงินอุดหนุน โครงการเฉลิมพระเกียรติ เนื่องในโอกาสมหามงคล พระราชพิธีบรมราชาภิเษก	อุดหนุนสำนักงานวัฒนธรรมจังหวัดศรีสะเกษ โครงการเฉลิมพระเกียรติเนื่องในโอกาสมหามงคลพระราชพิธีบรมราชาภิเษก 1 ครั้ง/ปี	9,000	9,000	9,000	9,000	9,000	ร้อยละที่เพิ่มขึ้น ของจำนวนผู้เข้าร่วมโครงการ	ประชาชนแสดงออกถึงความรักภักดีต่อสถาบันระมหากษัตริย์	กองการศึกษาฯ

รายละเอียดโครงการพัฒนา
แผนพัฒนาท้องถิ่น (พ.ศ. 2566 - 2570)

สำหรับ องค์การบริหารส่วนตำบลเมืองคง อำเภอราชไศล จังหวัดศรีสะเกษ

แบบ ผ.02

ประเด็นยุทธศาสตร์จังหวัดที่ 2 การเสริมสร้างสังคมที่เข้มแข็งและการพัฒนาคุณภาพชีวิตที่ดี

-ยุทธศาสตร์การพัฒนาของ อปท.ในเขตจังหวัดศรีสะเกษ ยุทธศาสตร์ที่ 2 การเสริมสร้างสังคมที่เข้มแข็งและการพัฒนาคุณภาพชีวิตที่ดี

4. ยุทธศาสตร์ : การพัฒนาด้านศิลปะ วัฒนธรรม ประเพณี และภูมิปัญญาท้องถิ่น

4.2 แนวทางการพัฒนา :ด้านการศึกษาและประวัติศาสตร์

ที่	โครงการ	วัตถุประสงค์	เป้าหมาย (ผลผลิตของโครงการ)	งบประมาณและที่มา					ตัวชี้วัด (KPI)	ผลลัพธ์ที่คาดว่าจะได้รับ	หน่วยงานที่รับผิดชอบ
				2566 (บาท)	2567 (บาท)	2568 (บาท)	2569 (บาท)	2570 (บาท)			
1	โครงการส่งเสริมการทำบุญวันสำคัญทางศาสนา	เพื่อรักษา สืบทอด ประเพณีอันดีงามให้คงอยู่สืบไป เพื่อส่งเสริมประชาชน ร่วมทำบุญในวันสำคัญทางพระพุทธศาสนาเช่นวันมาฆบูชา วันวิสาขบูชาวันเข้าพรรษา วันออกพรรษา ฯลฯ	เพื่อส่งเสริมการทำบุญวันสำคัญทางศาสนา ประเพณีท้องถิ่นและส่งเสริมภูมิปัญญาท้องถิ่นโดยมีคณะผู้บริหาร/สมาชิกสภาฯ,	30,000	30,000	30,000	30,000	30,000	ประชาชนได้รับความพึงพอใจไม่น้อยกว่าร้อยละ 80	ประเพณีได้รับการสืบทอด	กองการศึกษาฯ
2	โครงการขุดค้นทางโบราณคดีเพื่อศึกษาชั้นวัฒนธรรม	เพื่อเสริมสร้างความเข้มแข็งชุมชนผ่านการเรียนรู้แหล่งโบราณคดีเมืองคงโคก	จำนวน 4 หลุม ขนาดกว้าง 5 เมตร ยาว 5 เมตร ลึก 5 เมตร	500,000	500,000	500,000	500,000	50,000	ประชาชนได้รับความพึงพอใจไม่น้อยกว่าร้อยละ 80	อบต.กับชุมชนมีความเข้มแข็งในด้านการอนุรักษ์โบราณคดี	กองการศึกษาฯ
3	โครงการขุดค้นทางโบราณคดีเพื่อศึกษาคูน้ำ-คันดิน	เพื่อเสริมสร้างความเข้มแข็งชุมชนผ่านการเรียนรู้แหล่งโบราณคดีเมืองคงโคก	จำนวน 4 หลุม ขนาดกว้าง 5 เมตร ยาว 30 เมตร ลึก 4 เมตร	960,000	960,000	960,000	960,000	960,000	ประชาชนได้รับความพึงพอใจไม่น้อยกว่าร้อยละ 80	อบต.กับชุมชนมีความเข้มแข็งในด้านการอนุรักษ์โบราณคดี	กองการศึกษาฯ

ที่	โครงการ	วัตถุประสงค์	เป้าหมาย (ผลผลิตของโครงการ)	งบประมาณและที่มา					ตัวชี้วัด (KPI)	ผลลัพธ์ที่คาดว่าจะได้รับ	หน่วยงานที่รับผิดชอบ
				2566 (บาท)	2567 (บาท)	2568 (บาท)	2569 (บาท)	2570 (บาท)			
4	โครงการบูรณะ ปรับปรุงซ่อมแซม บำรุงรักษาภูมิทัศน์ บริเวณบึงคงโคก	เพื่อเสริมสร้างความเข้มแข็ง ชุมชนผ่านการเรียนรู้แหล่ง โบราณสถานบึงคงโคก	บูรณะ ซ่อมแซม บำรุงรักษา พร้อมทั้งปรับภูมิทัศน์รอบ บริเวณบึงคงโคก	300,000	300,000	300,000	300,000	300,000	ประชาชนได้รับความพึง พอใจไม่น้อยกว่าร้อยละ 80	อบต.กับชุมชนมีความ เข้มแข็งในด้านการ อนุรักษ์โบราณคดี	กอง การศึกษา ฯ
5	โครงการจัดกิจกรรม “เรียนรู้ร่วมกัน : เยาวชนโบราณคดี รักษบึงคงโคก	เพื่อเสริมสร้างความเข้มแข็ง ชุมชนผ่านการเรียนรู้แหล่ง โบราณบึงคงโคก	จำนวน 2 ครั้งๆละ 3 วัน / จำนวนผู้เข้าร่วม ครั้งละ 20 คน	50,000	50,000	50,000	50,000	50,000	ประชาชนได้รับความพึง พอใจไม่น้อยกว่าร้อยละ 80	อบต.กับชุมชนมีความ เข้มแข็งในด้านการ อนุรักษ์โบราณคดี	กอง การศึกษา ฯ
6	โครงการจัดตั้งศูนย์ การเรียนรู้เกี่ยวกับ วัฒนธรรมผ้าเยอ บ้านหลุมไ้มก หมู่ที่6	เพื่อเป็นการเผยแพร่ วัฒนธรรม ประวัติศาสตร์ ของชนเผ่าเยอ ให้เป็นที่รู้จัก มากขึ้น	ประชาชนทั่วไปได้เข้าศึกษา ศิลปะ วัฒนธรรมและภาษา ของชนเผ่าเยอ	30,000	30,000	30,000	30,000	30,000	ประชาชนได้รับ ความพึงพอใจ ไม่น้อยกว่าร้อยละ 80	ผู้เข้าชมศูนย์การเรียนรู้ ได้รับความรู้เกี่ยวกับ วัฒนธรรมชนเผ่าเยอ	กอง การศึกษา ฯ
7	โครงการก่อสร้าง อาคารพิพิธภัณฑ์ชน เผ่าเยอ บ้านหลุม ไ้มก หมู่ที่6	ก่อสร้างอาคารพิพิธภัณฑ์ ชนเผ่าเยอ เพื่อรวบรวม ข้อมูลประวัติศาสตร์ เครื่อง แต่งกาย หรือ ข้าวของ เครื่องใช้ต่างๆ ที่เกี่ยวข้อง มาจัดแสดง ให้ความรู้แก่ผู้ เข้าชม	เพื่อเป็นการสืบทอดและ เผยแพร่ความรู้ให้แก่ชนรุ่น หลัง ได้เรียนรู้และศึกษา เกี่ยวกับบรรพบุรุษของชน เผ่าเยอ	500,000	500,000	500,000	500,000	500,000	ประชาชนได้รับ ความพึงพอใจ ไม่น้อยกว่าร้อยละ 80	ผู้เข้าชมพิพิธภัณฑ์ ได้รับความรู้เกี่ยวกับ ชนเผ่าเยอ	กอง การศึกษา ฯ

รายละเอียดโครงการพัฒนา
แผนพัฒนาท้องถิ่น (พ.ศ. 2566 - 2570)
องค์การบริหารส่วนตำบลเมืองคง อำเภอราชสีห์ จังหวัดศรีสะเกษ

แบบ ผ.02

ประเด็นยุทธศาสตร์จังหวัดที่ 2 การเสริมสร้างสังคมที่เข้มแข็งและการพัฒนาคุณภาพชีวิตที่ดี
-ยุทธศาสตร์การพัฒนาของ อปท.ในเขตจังหวัดศรีสะเกษ ยุทธศาสตร์ที่ 2 การเสริมสร้างสังคมที่เข้มแข็งและการพัฒนาคุณภาพชีวิตที่ดี

4. ยุทธศาสตร์ : การพัฒนาด้านศิลปะ วัฒนธรรม ประเพณี และภูมิปัญญาท้องถิ่น

4.3 แนวทางการพัฒนา :ด้านศิลปะ วัฒนธรรม ประเพณีหมู่บ้าน

ที่	โครงการ	วัตถุประสงค์	เป้าหมาย (ผลผลิตของโครงการ)	งบประมาณและที่มา					ตัวชี้วัด (KPI)	ผลลัพธ์ที่คาดว่าจะได้รับ	หน่วยงานที่รับผิดชอบ
				2566 (บาท)	2567 (บาท)	2568 (บาท)	2569 (บาท)	2570 (บาท)			
1	อุดหนุนโครงการจัดสงวนสะโนงานเทศกาลดอกกล้าดวนบาน	เพื่อให้เยาวชนประชาชนได้มีส่วนร่วมในการอนุรักษ์ ศิลปะ วัฒนธรรม ประเพณี	อุดหนุนงบประมาณให้กับ อบต.จิกสังข์ทอง จัดสงวนสะโนงานเทศกาลดอกกล้าดวนบาน	5,000	5,000	5,000	5,000	5,000	ประชาชนผู้ร่วมงานได้รับความพึงพอใจไม่น้อยกว่าร้อยละ 80	ประชาชนมีส่วนร่วมในการสืบสานประเพณี วัฒนธรรมและสร้างความสามัคคีในหมู่บ้าน	กองการศึกษา
2	อุดหนุนโครงการงานประเพณีบุญบั้งไฟอำเภอราชสีห์	เพื่ออนุรักษ์ประเพณีอันดีงามไว้ให้สืบทอดต่ออนุชนรุ่นใหม่	อุดหนุนงบประมาณให้กับที่ทำการอำเภอราชสีห์ในงานประเพณีบุญบั้งไฟอำเภอราชสีห์	30,000	30,000	30,000	30,000	30,000	ประชาชนได้รับความพึงพอใจไม่น้อยกว่าร้อยละ 80	ชุมชนท้องถิ่นเกิดความสามัคคี ร่วมมือช่วยเหลือกันในการพัฒนา สืบทอด	กองการศึกษา
3	โครงการเข้าร่วมสืบสานประเพณีบุญบั้งไฟอำเภอราชสีห์	เพื่อรักษา สืบทอด ประเพณีอันดีงามให้คงอยู่สืบไป	ประชาชนเข้าร่วมขบวนพอรำประเพณีบุญบั้งไฟกับทางอำเภอราชสีห์จำนวน 100 คน	90,000	90,000	90,000	90,000	90,000	ประชาชนได้รับความพึงพอใจไม่น้อยกว่าร้อยละ 80	ประเพณีได้รับการสืบทอด	กองการศึกษา
4	โครงการจัดงานประเพณีบุญบั้งไฟอบต.เมืองคง	เพื่อรักษา สืบทอด ประเพณีอันดีงามให้คงอยู่สืบไปในพื้นที่	ประชาชนตำบลเมืองคงทุกหมู่บ้านร่วมประเพณีบุญบั้งไฟ จำนวน 500 คน	30,000	30,000	30,000	30,000	30,000	ประชาชนได้รับความพึงพอใจไม่น้อยกว่าร้อยละ 80	ประเพณีได้รับการสืบทอด ชุมชนเกิดความสามัคคีกัน	กองการศึกษา

ที่	โครงการ	วัตถุประสงค์	เป้าหมาย (ผลผลิตของโครงการ)	งบประมาณและที่มา					ตัวชี้วัด (KPI)	ผลลัพธ์ที่คาดว่าจะได้รับ	หน่วยงานที่รับผิดชอบ
				2566 (บาท)	2567 (บาท)	2568 (บาท)	2569 (บาท)	2570 (บาท)			
5	โครงการจัดงานวันพระยาทศสิลารำลึก	เพื่อเป็นการอนุรักษ์ประเพณีพื้นบ้านและรำลึกถึงบรรพบุรุษ	จัดงานพระยาทศสิลารำลึก โดยมีประชาชนเข้าร่วมจำนวน 1,500 คน	100,000	100,000	100,000	100,000	100,000	ประชาชนได้รับความพึงพอใจไม่น้อยกว่าร้อยละ 80	ชนรุ่นหลังได้ทราบถึงประวัติความเป็นมาของบรรพบุรุษ	สำนักงานปลัด
6	อุดหนุนโครงการประเพณีแข่งเรือยาวชิงถ้วยพระราชทานพระบาทสมเด็จพระเจ้าอยู่หัวอานันทมหิดล	เพื่อร่วมสืบทอดงานประเพณีวัฒนธรรมท้องถิ่น	อุดหนุนงบประมาณให้กับที่ทำการอำเภอราชสีห์ในงานประเพณีแข่งเรือยาวอำเภอราชสีห์	10,000	10,000	10,000	10,000	10,000	ประชาชนได้รับความพึงพอใจไม่น้อยกว่าร้อยละ 80	งานประเพณีได้รับการสืบทอด	กองการศึกษาฯ
7	อุดหนุนอำเภอราชสีห์ งานแข่งเรือยาวประเพณีอำเภอราชสีห์	เพื่อร่วมสืบทอดงานประเพณีวัฒนธรรมของท้องถิ่น	อุดหนุนอำเภอราชสีห์ งานแข่งเรือยาวประเพณีอำเภอราชสีห์	30,000	30,000	60,000	60,000	60,000	ประชาชนได้รับความพึงพอใจไม่น้อยกว่าร้อยละ 80	มีส่วนร่วมแบบบูรณาการในการจัดงานประเพณี	กองการศึกษาฯ
8	โครงการส่งเสริมสนับสนุนการบรรพชาสามเณรภาคฤดูร้อนวัดเมืองคอง/วัดใต้	เพื่อให้เยาวชนประชาชนในเขต อบต.เมืองคองได้สืบทอดพระพุทธศาสนา	สนับสนุนกิจกรรมบรรพชาสามเณรภาคฤดูร้อนวัดเมืองคอง/วัดใต้	10,000	10,000	10,000	10,000	10,000	ประชาชนได้รับความพึงพอใจไม่น้อยกว่าร้อยละ 80	เยาวชนประชาชนในเขต อบต.เมืองคองได้สืบทอดพระพุทธศาสนา	กองการศึกษาฯ

ที่	โครงการ	วัตถุประสงค์	เป้าหมาย (ผลผลิตของโครงการ)	งบประมาณและที่มา					ตัวชี้วัด (KPI)	ผลลัพธ์ที่คาดว่าจะได้รับ	หน่วยงานที่รับผิดชอบ
				2566 (บาท)	2567 (บาท)	2568 (บาท)	2569 (บาท)	2570 (บาท)			
9	โครงการส่งเสริมการเรียนรู้การแสดงดนตรีที่บ้าน (การเป่าสะโน-เซ็งสะโน)	เพื่อส่งให้เยาวชน/ประชาชนเรียนรู้การเป่าสะโนเพื่อส่งเสริมให้เยาวชน/ประชาชนเรียนรู้การเซ็งสะโน	จัดอบรมการเป่าสะโนจำนวน1 ครั้ง/40 คน จัดอบรมการเซ็งสะโนจำนวน 1 ครั้ง/40 คน	40,000	40,000	40,000	40,000	40,000	ประชาชนได้รับความพึงพอใจไม่น้อยกว่าร้อยละ 80	-เยาวชน/ประชาชนเรียนรู้การเป่าสะโน-เยาวชน/ประชาชนเรียนรู้การเซ็งสะโน และสืบทอดศิลปะการแสดงที่บ้าน	กองการศึกษา
10	โครงการจัดส่งวงสะโนงานเทศกาลดอกลาควนบาน	เพื่อให้เยาวชนประชาชนได้มีส่วนร่วมในการอนุรักษ์ ศิลปะ วัฒนธรรม ประเพณี	อุดหนุนงบประมาณให้กับอบต. จักสังข์ทอง จัดส่ง วงสะโนงานเทศกาลดอกลาควนบาน	3,000	3,000	3,000	3,000	3,000	ประชาชนผู้ร่วมงานได้รับความพึงพอใจไม่น้อยกว่าร้อยละ 80	ประชาชนมีส่วนร่วมในการสืบสานประเพณี วัฒนธรรมและสร้างความสามัคคีในหมู่บ้าน	กองการศึกษา

บัญชีโครงการพัฒนา

แผนพัฒนาท้องถิ่น (พ.ศ. 2566 - 2570)

องค์การบริหารส่วนตำบลเมืองคง อำเภอราชไศล จังหวัดศรีสะเกษ

ยุทธศาสตร์ที่ 5 การพัฒนาด้านการบริหารจัดการ
อนุรักษ์ทรัพยากรธรรมชาติและสิ่งแวดล้อม

รายละเอียดโครงการพัฒนา
แผนพัฒนาท้องถิ่น (พ.ศ. 2566 - 2570)

แบบ ผ.02

องค์การบริหารส่วนตำบลเมืองคง อำเภอราชไศล จังหวัดศรีสะเกษ

ประเด็นยุทธศาสตร์จังหวัดที่ 3 การพัฒนาโครงสร้างพื้นฐาน ทรัพยากรธรรมชาติและสิ่งแวดล้อม

-ยุทธศาสตร์การพัฒนาของ อปท. ในเขตจังหวัดศรีสะเกษ ยุทธศาสตร์ที่ 3 การพัฒนาโครงสร้างพื้นฐาน ทรัพยากรธรรมชาติและสิ่งแวดล้อม

5. ยุทธศาสตร์ : การพัฒนาด้านการบริหารจัดการและอนุรักษ์ทรัพยากรธรรมชาติและสิ่งแวดล้อม

5.1 แนวทางการพัฒนา : ด้านการพัฒนาแหล่งน้ำและอนุรักษ์ป่าไม้

ที่	โครงการ	วัตถุประสงค์	เป้าหมาย (ผลผลิตของโครงการ)	งบประมาณและที่มา					ตัวชี้วัด (KPI)	ผลลัพธ์ที่คาดว่าจะได้รับ	หน่วยงานที่รับผิดชอบ
				2566 (บาท)	2567 (บาท)	2568 (บาท)	2569 (บาท)	2570 (บาท)			
1	โครงการส่งเสริมการปลูกหญ้าแฝกตามแนวพระราชดำริ	เพื่อรักษาความสมบูรณ์ของแหล่งน้ำดิน	บึงคงโคก , กุดอีเฒ่าและพื้นที่ในเขต อบต.เมืองคง	20,000	20,000	20,000	20,000	20,000	ประชาชนได้รับความพึงพอใจไม่น้อยกว่าร้อยละ 80	แหล่งน้ำมีความสมบูรณ์	สำนักงานปลัด
2	โครงการขุดลอกบึงคงโคก	เพื่อพัฒนาสภาพแวดล้อมแหล่งน้ำให้มีความสมบูรณ์ตามธรรมชาติ	เพื่อพัฒนาสภาพแวดล้อมแหล่งน้ำให้มีความสมบูรณ์ตามธรรมชาติ	300,000	300,000	300,000	300,000	300,000	ประชาชนได้รับความพึงพอใจไม่น้อยกว่าร้อยละ 80	แหล่งน้ำได้มีการปรับปรุงและประชาชนมีน้ำในการใช้ประโยชน์	กองช่าง
3	โครงการสร้างจิตสำนึกการรักธรรมชาติและสิ่งแวดล้อม	เพื่อสร้างจิตสำนึกการรักธรรมชาติและสิ่งแวดล้อม	จัดกิจกรรมการอนุรักษ์ป่าไม้และสิ่งแวดล้อมใน อบต.เมืองคง 1 ครั้ง	20,000	20,000	20,000	20,000	20,000	ประชาชนได้รับความพึงพอใจไม่น้อยกว่าร้อยละ 80	มีการอนุรักษ์อย่างยั่งยืน	สำนักงานปลัด
4	โครงการส่งเสริมการคัดแยกขยะเพื่อลดปริมาณขยะ ลดปัญหาสิ่งแวดล้อมและลดปัญหาโลกร้อน	เพื่อให้ประชาชนได้คัดแยกขยะได้และมีปริมาณขยะลดลง	ลดปริมาณขยะในเขต อบต.เมืองคง ประชาชนมีรายได้เพิ่มขึ้น	40,000	40,000	40,000	40,000	40,000	ประชาชนได้รับความพึงพอใจไม่น้อยกว่าร้อยละ 80	หมู่บ้านสะอาด และมีปริมาณ ขยะลดลง	สำนักงานปลัด

รายละเอียดโครงการพัฒนา
แผนพัฒนาท้องถิ่น (พ.ศ. 2566 - 2570)
องค์การบริหารส่วนตำบลเมืองคง อำเภอราชไศล จังหวัดศรีสะเกษ

แบบ ผ.02

ประเด็นยุทธศาสตร์จังหวัดที่ 3 การพัฒนาโครงสร้างพื้นฐาน ทรัพยากรธรรมชาติและสิ่งแวดล้อม

-ยุทธศาสตร์การพัฒนาของ อปท.ในเขตจังหวัดศรีสะเกษ ยุทธศาสตร์ที่ 3 การพัฒนาโครงสร้างพื้นฐาน ทรัพยากรธรรมชาติและสิ่งแวดล้อม

5. ยุทธศาสตร์ : การพัฒนาด้านการบริหารจัดการและอนุรักษ์ทรัพยากรธรรมชาติและสิ่งแวดล้อม

5.2 แนวทางการพัฒนา :ด้านการบริหารจัดการขยะและความเป็นระเบียบเรียบร้อย

ที่	โครงการ	วัตถุประสงค์	เป้าหมาย (ผลผลิตของโครงการ)	งบประมาณและที่มา					ตัวชี้วัด (KPI)	ผลลัพธ์ที่คาดว่าจะได้รับ	หน่วยงานที่รับผิดชอบ
				2566 (บาท)	2567 (บาท)	2568 (บาท)	2569 (บาท)	2570 (บาท)			
1	ค่าพื้นที่ทิ้งขยะและสิ่งปฏิกูลมูลฝอย	เพื่อจ่ายเป็นค่าพื้นที่ทิ้งขยะมูลฝอยและสิ่งปฏิกูลในการกำจัดขยะ ของอบต.เมืองคง	มีบริเวณที่ทิ้งขยะ 1 แห่ง	200,000	200,000	200,000	200,000	200,000	ประชาชนได้รับความพึงพอใจไม่น้อยกว่าร้อยละ 80	ทำให้ชุมชนในเขต อบต.น่าอยู่ไม่มีขยะตามที่สาธารณะ	สำนักงานปลัด
2	โครงการบริการกำจัดขยะมูลฝอยและสิ่งปฏิกูลในเขต อบต.เมืองคง(จ้างเหมาบริการเก็บขยะ)	เพื่อบริการเกี่ยวกับการกำจัดขยะมูลฝอยและสิ่งปฏิกูลและเพื่อความสะอาดและสุขอนามัยของประชาชน	บริการกำจัดขยะมูลฝอยและสิ่งปฏิกูลให้กับหมู่บ้านในเขต อบต.เมืองคงทุกหมู่บ้าน	300,000	300,000	300,000	300,000	300,000	ประชาชนได้รับความพึงพอใจไม่น้อยกว่าร้อยละ 80	มีที่ทิ้งขยะและปลอดภัย ไม่มีโรคระบาดที่เกิดจากการทิ้งขยะไม่เป็นที่	กองช่าง
3	โครงการจัดซื้อถังขยะ	เพื่อจัดซื้อถังขยะ/ถังขยะแยกประเภทให้กับหมู่บ้านในเขต อบต.เมืองคง เพื่อให้ประชาชนมีที่ทิ้งขยะอย่างถูกวิธี	ซื้อถังขยะให้กับผู้ยื่นคำร้องในการขอถังขยะจำนวน 100 ใบ	200,000	200,000	200,000	200,000	200,000	ประชาชนได้รับความพึงพอใจไม่น้อยกว่าร้อยละ 80	มีที่ทิ้งขยะและปลอดภัย ไม่มีโรคระบาดที่เกิดจากการทิ้งขยะไม่เป็นที่	กองช่าง

ที่	โครงการ	วัตถุประสงค์	เป้าหมาย (ผลผลิตของโครงการ)	งบประมาณและที่มา					ตัวชี้วัด (KPI)	ผลลัพธ์ที่คาดว่าจะได้รับ	หน่วยงานที่รับผิดชอบ
				2566 (บาท)	2567 (บาท)	2568 (บาท)	2569 (บาท)	2570 (บาท)			
4	โครงการหมู่บ้านปลอดขยะ	เพื่อส่งเสริมและสนับสนุนให้เกิดความร่วมมือและการมีส่วนร่วมของชุมชนและองค์กรปกครองส่วนท้องถิ่น	ชุมชนและองค์กรปกครองส่วนท้องถิ่นที่ทำประโยชน์ต่อสังคม ในด้านการจัดการขยะ การลดการแยก และนำกลับมาใช้ใหม่	20,000	20,000	20,000	20,000	20,000	ประชาชนได้รับความพึงพอใจไม่น้อยกว่าร้อยละ 80 ของผู้รับบริการ	ประชาชนมีสุขอนามัยที่ดีขึ้น	สำนักงานปลัด
5	โครงการจัดสร้าง/จัดทำเตาขยะ/บ่อกลบขยะ อบต.เมืองคง	เพื่อกำจัดขยะเพื่อความสะอาดและเพื่อสุขภาพอนามัยประชาชน	จัดสร้าง/จัดทำเตาเผาขยะจำนวน 1 ที่	800,000	1800,000	800,000	800,000	800,000	ประชาชนได้รับความพึงพอใจไม่น้อยกว่าร้อยละ 80	มีที่กำจัดขยะที่ถูกสุขลักษณะ	กองช่าง

รายละเอียดโครงการพัฒนา

แผนพัฒนาท้องถิ่น (พ.ศ. 2566 - 2570)

แบบ ผ.02

องค์การบริหารส่วนตำบลเมืองคง อำเภอราชไศล จังหวัดศรีสะเกษ

ประเด็นยุทธศาสตร์จังหวัดที่ 3 การพัฒนาโครงสร้างพื้นฐาน ทรัพยากรธรรมชาติและสิ่งแวดล้อม

-ยุทธศาสตร์การพัฒนาของ อปท.ในเขตจังหวัดศรีสะเกษ ยุทธศาสตร์ที่ 3 การพัฒนาโครงสร้างพื้นฐาน ทรัพยากรธรรมชาติและสิ่งแวดล้อม

5. ยุทธศาสตร์ : การพัฒนาด้านการบริหารจัดการและอนุรักษ์ทรัพยากรธรรมชาติและสิ่งแวดล้อม

5.3 แนวทางการพัฒนา :ด้านธรรมาภิบาล สร้างจิตสำนึกการรักธรรมชาติและสิ่งแวดล้อม

ที่	โครงการ	วัตถุประสงค์	เป้าหมาย (ผลผลิตของโครงการ)	งบประมาณและที่มา					ตัวชี้วัด (KPI)	ผลลัพธ์ที่คาดว่าจะได้รับ	หน่วยงานที่รับผิดชอบ
				2566 (บาท)	2567 (บาท)	2568 (บาท)	2569 (บาท)	2570 (บาท)			
1	โครงการธรรมาภิบาล ต่อซึ่งข้าวและธรรมาภิบาล การใช้ปุ๋ยอินทรีย์และ ชีวภาพแทนปุ๋ยเคมี	เพื่อสร้างจิตสำนึกการรักธรรมชาติและสิ่งแวดล้อม	ประชาชนในเขต อบต. เมืองคงใช้ปุ๋ยอินทรีย์และ ชีวภาพแทนปุ๋ยเคมี	50,000	50,000	50,000	50,000	50,000	ประชาชนได้รับความพึงพอใจ ไม่น้อยกว่าร้อยละ 80	ลดรายจ่ายของเกษตรกร มีสภาพแวดล้อมดี	สำนักงานปลัด
2	โครงการส่งเสริมบ้าน สวายน้อยชุมชนเข้มแข็ง / หน้าบ้านน่ามอง หลัง บ้านน่ากิน	๑. เพื่อส่งเสริมให้ประชาชนทำบ้านให้ สะอาด มีระเบียบ สวยงามอย่างต่อเนื่อง และยั่งยืน ๒. เพื่อส่งเสริมการสร้างความรักความ สามัคคี ความเสียสละ ในระดับครอบครัว เป็นการผลักดันให้เกิดการมีส่วนร่วมใน ชุมชน ก่อให้เกิดความเข้มแข็ง ของชุมชน ในระดับหมู่บ้าน ระดับตำบล ๓. เพื่อให้ทุกครอบครัวได้ดำเนินชีวิตตาม ระบบเศรษฐกิจพอเพียง โดยการปลูก พืชผักสวนครัว การใช้ปุ๋ยชีวภาพ ลด และ เลิกการใช้ยาฆ่าแมลง	-ประชาชนในเขต อบต.เมืองคงมีการรักษา สภาพแวดล้อม -มีการจัดระเบียบของ หมู่บ้าน -ประชาชนในชุมชนเกิด ความรักสามัคคีเสียสละ และมีส่วนร่วมในการ พัฒนา	50,000	50,000	50,000	50,000	50,000	ประชาชน ได้รับความ พึงพอใจ ไม่น้อยกว่า ร้อยละ 80	-ประชาชนในหมู่บ้านมี สิ่งแวดล้อมที่ดีและ ปลอดภัย -ชุมชนมีการจัดระเบียบ ของหมู่บ้าน -ประชาชนในชุมชนเกิด ความรักสามัคคีเสียสละ และมีส่วนร่วมในการ พัฒนาหมู่บ้าน	สำนักงาน ปลัด

บัญชีโครงการพัฒนา

แผนพัฒนาท้องถิ่น (พ.ศ. 2566 - 2570)

องค์การบริหารส่วนตำบลเมืองคง อำเภอราชสีไศล จังหวัดศรีสะเกษ

ยุทธศาสตร์ที่ 6 การพัฒนาด้านการบริหารจัดการที่ดี

รายละเอียดโครงการพัฒนา
แผนพัฒนาท้องถิ่น (พ.ศ. 2566 - 2570)
องค์การบริหารส่วนตำบลเมืองคง อำเภอราชไศล จังหวัดศรีสะเกษ

แบบ ผ.02

ประเด็นยุทธศาสตร์จังหวัดที่ 5 การพัฒนาการบริหารจัดการภาครัฐที่มีประสิทธิภาพ

-ยุทธศาสตร์การพัฒนาของ อปท.ในเขตจังหวัดศรีสะเกษ ยุทธศาสตร์ที่ 5 การพัฒนาการบริหารจัดการภาครัฐที่มีประสิทธิภาพ

6. ยุทธศาสตร์ : ยุทธศาสตร์การพัฒนาด้านการบริการจัดการที่ดี

6.1 แนวทางการพัฒนา :ด้านการบริหารด้วยความโปร่งใส

ที่	โครงการ	วัตถุประสงค์	เป้าหมาย (ผลผลิตของโครงการ)	งบประมาณและที่มา					ตัวชี้วัด (KPI)	ผลลัพธ์ที่คาดว่าจะได้รับ	หน่วยงานที่รับผิดชอบ
				2566 (บาท)	2567 (บาท)	2568 (บาท)	2569 (บาท)	2570 (บาท)			
1	โครงการสภาอบต.เมืองคงสัญจร	เพื่อให้ประชาชนทราบถึงบทบาทหน้าที่ของสมาชิกสภาฯ	จัดประชุมสภา อบต.เมืองคงนอกสถานที่ จำนวน 3 ครั้ง/ปี-ประชาชนสามารถเข้าร่วมรับฟังในการประชุมสภาได้อย่างสะดวก	20,000	20,000	20,000	20,000	20,000	ประชาชนได้รับความพึงพอใจไม่น้อยกว่าร้อยละ 80	ประชาชนทราบถึงบทบาทหน้าที่ของสมาชิกสภาฯและมีส่วนร่วมในการรับฟังการประชุมสภา	สำนักงานปลัด
2	โครงการส่งเสริมท้องถิ่นโปร่งใสใส่ใจบริการป้องกันการทุจริต คอรัปชั่น	เพื่อให้ผู้บริหาร สมาชิกสภาท้องถิ่น พนักงานส่วนตำบล ผู้นำชุมชน ประชาชนทราบถึงผลร้ายแรงในการทุจริต	จัดการฝึกอบรม/สัมมนาผู้บริหาร สมาชิกสภาท้องถิ่น พนักงานส่วนตำบล และประชาชน	20,000	20,000	20,000	20,000	20,000	ผู้เข้าร่วมโครงการได้รับความพึงพอใจไม่น้อยกว่าร้อยละ 80	ผู้บริหาร สมาชิกสภาท้องถิ่น พนักงานส่วนตำบล ผู้นำชุมชนและประชาชนมีความเข้าใจและทราบถึงผลเสียหายในการทุจริต	สำนักงานปลัด
3	อุดหนุนโครงการศูนย์ข้อมูลข่าวสาร การจัดซื้อ-จัดจ้างขององค์กรปกครองส่วนท้องถิ่น	เพื่อส่งเสริมให้ประชาชนได้รับรู้ข้อมูลข่าวสารการจัดซื้อ-จัดจ้าง	อุดหนุนให้ อบต.สร้างปีเพื่อดำเนินการในศูนย์ข้อมูลข่าวสาร การจัดซื้อ-จัดจ้างขององค์กรปกครองส่วนท้องถิ่น	30,000	30,000	30,000	30,000	30,000	ประชาชนได้รับความพึงพอใจไม่น้อยกว่าร้อยละ 80	ประชาชนได้รับรู้ข้อมูลข่าวสารการจัดซื้อ-จัดจ้าง	สำนักงานปลัด

ที่	โครงการ	วัตถุประสงค์	เป้าหมาย (ผลผลิตของโครงการ)	งบประมาณและที่มา					ตัวชี้วัด (KPI)	ผลลัพธ์ที่คาดว่าจะได้รับ	หน่วยงานที่รับผิดชอบ
				2566 (บาท)	2567 (บาท)	2568 (บาท)	2569 (บาท)	2570 (บาท)			
4	โครงการท้องถิ่นโปร่งใส ป้องกันการทุจริตคอร์รัปชัน เพื่อสร้างการมีส่วนร่วม ภาคประชาชน	เพื่อให้ผู้บริหาร สมาชิก ท้องถิ่น พนักงานส่วน ตำบล ผู้นำชุมชน ประชาชนทราบถึงผล ร้ายแรงในการทุจริต	จัดการฝึกอบรม/สัมมนา ผู้บริหาร สมาชิกสภาท้องถิ่น พนักงานส่วนตำบลและ ประชาชน	150,000	150,000	150,000	150,000	150,000	ผู้เข้าร่วมโครงการ ได้รับความพึงพอใจ ไม่น้อยกว่าร้อยละ 80	ผู้บริหาร สมาชิกสภา ท้องถิ่น พนักงานส่วน ตำบล ผู้นำชุมชนและ ประชาชนมีความเข้าใจ และทราบถึงผลเสียหาย ในการทุจริต	สำนักงาน ปลัด

รายละเอียดโครงการพัฒนา
แผนพัฒนาท้องถิ่น (พ.ศ. 2566 - 2570)

แบบ ผ.02

องค์การบริหารส่วนตำบลเมืองคง อำเภอราชไศล จังหวัดศรีสะเกษ

ประเด็นยุทธศาสตร์จังหวัดที่ 5 การพัฒนาการบริหารจัดการภาครัฐที่มีประสิทธิภาพ

-ยุทธศาสตร์การพัฒนาของ อปท.ในเขตจังหวัดศรีสะเกษ ยุทธศาสตร์ที่ 5 การพัฒนาการบริหารจัดการภาครัฐที่มีประสิทธิภาพ

6. ยุทธศาสตร์ : ยุทธศาสตร์การพัฒนาด้านการบริการจัดการที่ดี

6.2 แนวทางการพัฒนา : ด้านการอำนวยความสะดวกให้แก่ประชาชน

ที่	โครงการ	วัตถุประสงค์	เป้าหมาย (ผลผลิตของโครงการ)	งบประมาณและที่มา					ตัวชี้วัด (KPI)	ผลลัพธ์ที่คาดว่าจะได้รับ	หน่วยงานที่รับผิดชอบ
				2566 (บาท)	2567 (บาท)	2568 (บาท)	2569 (บาท)	2570 (บาท)			
1	โครงการดัดแปลงครุภัณฑ์ยานพาหนะและขนส่ง (รถบรรทุกขยะขนาด 1 ตัน)	เพื่อดัดแปลงครุภัณฑ์ยานพาหนะและขนส่ง (รถบรรทุกขยะขนาด 1 ตัน) ให้สามารถใช้งานได้ตามวัตถุประสงค์	ดัดแปลงครุภัณฑ์ยานพาหนะและขนส่ง (รถบรรทุกขยะขนาด 1 ตัน)	100,000	100,000	100,000	100,000	100,000	ประชาชนได้รับความพึงพอใจไม่น้อยกว่าร้อยละ 80	รองรับการบริการประชาชนและประชาชนพึงพอใจในการบริการของอบต.เมืองคง	กองช่าง

รายละเอียดโครงการพัฒนา
แผนพัฒนาท้องถิ่น (พ.ศ. 2566 - 2570)

แบบ ผ.02

สำหรับ องค์การบริหารส่วนตำบลเมืองคง อำเภอราชไศล จังหวัดศรีสะเกษ

ประเด็นยุทธศาสตร์จังหวัดที่ 5 การพัฒนาการบริหารจัดการภาครัฐที่มีประสิทธิภาพ

-ยุทธศาสตร์การพัฒนาของ อปท.ในเขตจังหวัดศรีสะเกษ ยุทธศาสตร์ที่ 5 การพัฒนาการบริหารจัดการภาครัฐที่มีประสิทธิภาพ

6. ยุทธศาสตร์ : ยุทธศาสตร์การพัฒนาด้านการบริการจัดการที่ดี

6.3 แนวทางการพัฒนา :ด้านการประชาสัมพันธ์

ที่	โครงการ	วัตถุประสงค์	เป้าหมาย (ผลผลิตของโครงการ)	งบประมาณและที่มา					ตัวชี้วัด (KPI)	ผลลัพธ์ที่คาดว่าจะได้รับ	หน่วยงานที่รับผิดชอบ
				2566 (บาท)	2567 (บาท)	2568 (บาท)	2569 (บาท)	2570 (บาท)			
1	โครงการพัฒนาและปรับปรุงข้อมูลข่าวสารสื่อประชาสัมพันธ์	เพื่อพัฒนาระบบประชาสัมพันธ์ของ อบต.เมืองคง	จัดทำสื่อ วารสาร จุลสาร ป้ายประชาสัมพันธ์ของ อบต.เมืองคง	50,000	50,000	50,000	50,000	50,000	ประชาสัมพันธ์ให้ประชาชนได้รับความพึงพอใจไม่น้อยกว่าร้อยละ 80	ประชาชนได้รับข้อมูลข่าวสารที่ดี	สำนักงานปลัด
2	โครงการพัฒนาเว็บไซต์เพื่อประชาสัมพันธ์และป้องกันการทุจริต	เพื่อประชาสัมพันธ์องค์กรและเป็นสื่อรับเรื่องราวร้องทุกข์ เรื่องร้องเรียนต่างๆ	มีการประชาสัมพันธ์องค์กร มีกระดานรับเรื่องราวร้องทุกข์ร้องเรียนมีกระดานประกาศจัดซื้อจัดจ้าง	20,000	20,000	20,000	50,000	50,000	ประชาสัมพันธ์ให้ประชาชนได้รับความพึงพอใจไม่น้อยกว่าร้อยละ 80	การปฏิบัติงานมีประสิทธิภาพมากขึ้น เกิดความโปร่งใสตรวจสอบได้	สำนักงานปลัด
3	โครงการซ่อมแซมหอกระจายข่าวหมู่บ้าน	เพื่อพัฒนาระบบประชาสัมพันธ์ของ อบต.เมืองคง	เพื่อประชาชนรับรู้ข้อมูลข่าวสารทันเวลา	50,000	50,000	50,000	50,000	50,000	ประชาสัมพันธ์ให้ประชาชนได้รับความพึงพอใจไม่น้อยกว่าร้อยละ 80	ประชาชนได้รับข้อมูลข่าวสารที่ดี	สำนักงานปลัด / กองช่าง

รายละเอียดโครงการพัฒนา
แผนพัฒนาท้องถิ่น (พ.ศ. 2566 - 2570)
องค์การบริหารส่วนตำบลเมืองคง อำเภอราชไศล จังหวัดศรีสะเกษ

แบบ ผ.02

ประเด็นยุทธศาสตร์จังหวัดที่ 5 การพัฒนาการบริหารจัดการภาครัฐที่มีประสิทธิภาพ

-ยุทธศาสตร์การพัฒนาของ อปท. ในเขตจังหวัดศรีสะเกษ ยุทธศาสตร์ที่ 5 การพัฒนาการบริหารจัดการภาครัฐที่มีประสิทธิภาพ

6. ยุทธศาสตร์ : ยุทธศาสตร์การพัฒนาด้านการบริการจัดการที่ดี

6.4 แนวทางการพัฒนา :ด้านการบริหารทรัพยากรบุคคล

ที่	โครงการ	วัตถุประสงค์	เป้าหมาย (ผลผลิตของโครงการ)	งบประมาณและที่มา					ตัวชี้วัด (KPI)	ผลลัพธ์ที่คาดว่าจะได้รับ	หน่วยงานที่รับผิดชอบ
				2566 (บาท)	2567 (บาท)	2568 (บาท)	2569 (บาท)	2570 (บาท)			
1	โครงการส่งเสริมคุณธรรม จริยธรรม และการพัฒนาองค์กรตามหลักธรรมาภิบาล	เพื่อพัฒนาคุณธรรมจริยธรรมของบุคลากร	อบรมคุณธรรมจริยธรรมบุคลากรอบต.เมืองคง 1 ครั้ง/ปี	10,000	10,000	10,000	10,000	10,000	ผู้เข้าร่วมโครงการได้รับความพึงพอใจไม่น้อยกว่าร้อยละ 80	บุคลากรมีคุณธรรมจริยธรรม	ทุกส่วนในอบต.
2	โครงการส่งเสริมพัฒนาความรู้และเพิ่มศักยภาพผู้บริหาร และสมาชิกสภาบุคลากร เข้าศึกษาต่อ	เพื่อพัฒนาศักยภาพของผู้บริหาร สมาชิก อบต.และบุคลากร เข้าศึกษาต่อ (ระดับอนุปริญญา/เรียนปริญญาตรี/ปริญญาโท)	ส่งเสริม/สนับสนุนบุคลากรเข้าศึกษาต่อในระดับที่สูงขึ้น	200,000	200,000	200,000	200,000	200,000	ผู้เข้าร่วมโครงการได้รับความพึงพอใจไม่น้อยกว่าร้อยละ 80	ผู้บริหาร สมาชิก อบต.บุคลากรมีความรู้ความสามารถในการปฏิบัติงานมากขึ้น	ทุกส่วนในอบต.
3	โครงการส่งเสริมพัฒนาความรู้และเพิ่มศักยภาพผู้บริหาร และสมาชิกสภาบุคลากรเข้าอบรม/สัมมนา	เพื่อพัฒนาศักยภาพของผู้บริหาร สมาชิก อบต.และบุคลากร (อบรม/สัมมนา)	ส่งบุคลากรเข้า อบรม/สัมมนาเพิ่มศักยภาพในการทำงาน อย่างน้อยร้อยละ 90 ของจำนวนบุคลากร	200,000	200,000	200,000	200,000	200,000	ผู้เข้าร่วมโครงการได้รับความพึงพอใจไม่น้อยกว่าร้อยละ 80	ผู้บริหาร สมาชิก อบต.บุคลากรมีความรู้ความสามารถในการปฏิบัติงานมากขึ้น	ทุกส่วนในอบต.

ที่	โครงการ	วัตถุประสงค์	เป้าหมาย (ผลผลิตของโครงการ)	งบประมาณและที่มา					ตัวชี้วัด (KPI)	ผลลัพธ์ที่คาดว่าจะได้รับ	หน่วยงานที่รับผิดชอบ
				2566 (บาท)	2567 (บาท)	2568 (บาท)	2569 (บาท)	2570 (บาท)			
4	โครงการกำหนด ประโยชน์ตอบแทนอื่น เป็นกรณีพิเศษ ในการสร้างขวัญ และ แรงจูงใจในการ ปฏิบัติงาน	เพื่อสร้างขวัญและ แรงจูงใจในการ ปฏิบัติงานของบุคลากร	จ่ายกำหนดประโยชน์ตอบแทนอื่นฯกรณีพิเศษ (โบนัส) ให้กับผู้มีสิทธิ	300,000	500,000	500,000	500,000	500,000	ผู้เข้าร่วมโครงการได้รับความพึงพอใจไม่น้อยกว่าร้อยละ 80	บุคลากรมีขวัญกำลังใจ ในการปฏิบัติงาน	ทุกส่วนใน อบต.
5	โครงการฝึกอบรม สัมมนาและทัศนศึกษา งานเพื่อเพิ่ม ประสิทธิภาพในการ ปฏิบัติงานตาม หลักธรรมาภิบาล	เพื่อเพิ่มพูนความรู้ ความสามารถในการ บริหารงานตามหลัก ตามหลักธรรมาภิบาลแก่ คณะผู้บริหารสมาชิกสภา อบต. พนักงานส่วนตำบล และพนักงานจ้าง อบต.เมืองคง	คณะผู้บริหาร สมาชิก อบต. พนักงานส่วนตำบล และพนักงานจ้าง อบต.ทุก คน	200,000	300,000	300,000	300,000	300,000	ผู้เข้าร่วมโครงการได้รับความพึงพอใจไม่น้อยกว่าร้อยละ 80	คณะผู้บริหาร สมาชิก อบต. พนักงานส่วน ตำบลและพนักงานจ้าง อบต. เมืองคงมีความรู้ และมีศักยภาพ ในการ ปฏิบัติงาน	สำนักงาน ปลัด
6	โครงการจ้างเหมาบริการ แรงงาน (คนเก็บขยะ)	เพื่อปฏิบัติงานเกี่ยวกับ การบริการรักษาความ สะอาดของหมู่บ้านโดย การเก็บขยะ	จ้างเหมาบริการแรงงาน (คนเก็บขยะ) จำนวน 3 คน/เดือน/ปี	248,400	248,400	248,400	248,400	248,400	ประชาชนมีความพึง พอใจเกี่ยวกับการรักษา ความสะอาดไม่น้อย กว่าร้อยละ 80	หมู่บ้านมีความสะอาด เป็นระเบียบเรียบร้อย	กองช่าง

รายละเอียดโครงการพัฒนา
แผนพัฒนาท้องถิ่น (พ.ศ. 2566 - 2570)
องค์การบริหารส่วนตำบลเมืองคง อำเภอราชไศล จังหวัดศรีสะเกษ

แบบ ผ.02

ประเด็นยุทธศาสตร์จังหวัดที่ 5 การพัฒนาการบริหารจัดการภาครัฐที่มีประสิทธิภาพ

-ยุทธศาสตร์การพัฒนาของ อปท. ในเขตจังหวัดศรีสะเกษ ยุทธศาสตร์ที่ 5 การพัฒนาการบริหารจัดการภาครัฐที่มีประสิทธิภาพ

6. ยุทธศาสตร์ : ยุทธศาสตร์การพัฒนาด้านการบริการจัดการที่ดี

6.5 แนวทางการพัฒนา :ด้านการบริหารจัดการภายในสำนักงานโดยมุ่งผลสัมฤทธิ์ในประสิทธิภาพและประสิทธิผล

ที่	โครงการ	วัตถุประสงค์	เป้าหมาย (ผลผลิตของโครงการ)	งบประมาณและที่มา					ตัวชี้วัด (KPI)	ผลลัพธ์ที่คาดว่าจะได้รับ	หน่วยงานที่รับผิดชอบ
				2566 (บาท)	2567 (บาท)	2568 (บาท)	2569 (บาท)	2570 (บาท)			
1	โครงการปลูกจิตสำนึกในการประหยัดพลังงานตามนโยบายรัฐบาล	เพื่อให้เกิดการประหยัดพลังงานในที่ทำงาน	สำนักงานปลัด ส่วนการคลัง กองช่าง ส่วนการศึกษา ฯ อปท.	20,000	20,000	20,000	20,000	20,000	มีการประหยัดพลังงานได้ร้อยละ 20	คณะผู้บริหารและสมาชิก อปท. พนักงานส่วนตำบลมีความรู้และจิตสำนึกในการประหยัดพลังงาน	สำนักงานปลัด
2	โครงการประเมินประสิทธิภาพและประสิทธิผลความพึงพอใจของประชาชนในการบริหารงานขององค์กร	เพื่อเพิ่มประสิทธิภาพในการบริหารงานของ อปท.	ประเมินประสิทธิภาพและประสิทธิผล ความพึงพอใจของประชาชน	20,000	20,000	20,000	20,000	20,000	ประชาชนได้รับความพึงพอใจไม่น้อยกว่าร้อยละ 80	การบริหารงานเป็นไปตามระเบียบและมีประสิทธิภาพ	ทุกส่วนใน อปท.
3	โครงการดำเนินการเลือกตั้งนายก อปท.และสมาชิกสภา อปท.และเลือกตั้งซ่อมสมาชิกสภา อปท.หรือนายก อปท.	เพื่อปฏิบัติตามระเบียบ กฎหมายการบริหารงานของ อปท.	ดำเนินการเลือกตั้งนายก อปท.และสมาชิก อปท.	100,000	100,000	100,000	100,000	100,000	ประชาชนได้รับความพึงพอใจในการดำเนินการเลือกตั้งไม่น้อยกว่าร้อยละ 80	การบริหารงานเป็นไปตามระเบียบและมีประสิทธิภาพ	ทุกส่วนใน อปท.

ที่	โครงการ	วัตถุประสงค์	เป้าหมาย (ผลผลิตของโครงการ)	งบประมาณและที่มา					ตัวชี้วัด (KPI)	ผลลัพธ์ที่คาดว่าจะได้รับ	หน่วยงานที่รับผิดชอบ
				2566 (บาท)	2567 (บาท)	2568 (บาท)	2569 (บาท)	2570 (บาท)			
4	โครงการปรับปรุงแผนที่ภาษี	-เพื่อปรับปรุงและพัฒนาระบบแผนที่ภาษีให้มีประสิทธิภาพ	-ดำเนินการปรับปรุงระบบแผนที่ภาษีให้สามารถใช้งานได้	400,000	400,000	400,000	400,000	400,000	ผู้เสียภาษีได้รับความพึงพอใจไม่น้อยกว่าร้อยละ 80	การบริหารงานเป็นไปตามระเบียบและมีประสิทธิภาพ	กองคลัง
5	โครงการประชุมประชาคมท้องถิ่นระดับตำบล เพื่อจัดทึเพิ่มเติม เปลี่ยนแปลงแผนพัฒนาท้องถิ่น	-เพื่อบริการและอำนวยความสะดวกแก่ประชาชน -เพื่อเป็นการสร้างทัศนคติที่ดีของประชาชนต่ออบต. -เพื่อพัฒนาท้องถิ่นโดยการมีส่วนร่วมของชุมชน	-จัดกิจกรรมอบต.พบประชาชน - จัดทำประชาคมหมู่บ้าน/ตำบลเพื่อรับทราบถึงปัญหาความต้องการและแนวทางการแก้ไขปัญหาของชุมชน	20,000	20,000	20,000	20,000	20,000	ประชาชนได้รับความพึงพอใจไม่น้อยกว่าร้อยละ 80	-ได้อำนวยความสะดวกและบริการประชาชน -ประชาชนมีส่วนร่วมในการพัฒนาชุมชนของตนเอง แบบบูรณาการ	สำนักงานปลัด
6	โครงการวางแผนจัดทำผังชุมชนอบต.เมืองคง แบบบูรณาการ	เพื่อความเป็นกฎเกณฑ์และมาตรฐานการวางผังชุมชน	จัดทำผังชุมชน อบต.เมืองคง	300,000	300,000	300,000	300,000	300,000	ประชาชนได้รับความพึงพอใจไม่น้อยกว่าร้อยละ 80	ได้ผังชุมชนเพื่อความสะดวกในการใช้งาน	กองช่าง
7	โครงการวางวัดที่ดินพื้นที่สาธารณะประโยชน์ที่มีพื้นที่ทับซ้อนกับประชาชน	เพื่อวางวัดที่ดินประชาชนที่ติดกับพื้นที่สาธารณะประโยชน์ที่มีพื้นที่ทับซ้อน	พื้นที่สาธารณะประโยชน์มีหลักแนวเขตที่ชัดเจนขึ้น	50,000	50,000	50,000	50,000	50,000	ประชาชนได้รับความพึงพอใจไม่น้อยกว่าร้อยละ 80	ประชาชนพึงพอใจในการบริการของ อบต.	ทุกส่วนในอบต.

รายละเอียดโครงการพัฒนา
แผนพัฒนาท้องถิ่น (พ.ศ. 2566 - 2570)
องค์การบริหารส่วนตำบลเมืองคง อำเภอราชสีห์ จังหวัดศรีสะเกษ

แบบ ผ.02

ประเด็นยุทธศาสตร์จังหวัดที่ 5 การพัฒนาการบริหารจัดการภาครัฐที่มีประสิทธิภาพ

-ยุทธศาสตร์การพัฒนาของ อปท.ในเขตจังหวัดศรีสะเกษ ยุทธศาสตร์ที่ 5 การพัฒนาการบริหารจัดการภาครัฐที่มีประสิทธิภาพ

6. ยุทธศาสตร์ : ยุทธศาสตร์การพัฒนาด้านการบริการจัดการที่ดี

6.6 แนวทางการพัฒนา : ด้านนโยบายและการวางแผนแบบบูรณาการ

ที่	โครงการ	วัตถุประสงค์	เป้าหมาย (ผลผลิตของโครงการ)	งบประมาณและที่มา					ตัวชี้วัด (KPI)	ผลลัพธ์ที่คาดว่าจะได้รับ	หน่วยงานที่รับผิดชอบ
				2566 (บาท)	2567 (บาท)	2568 (บาท)	2569 (บาท)	2570 (บาท)			
1	โครงการส่งเสริมความเข้มแข็งเครือข่ายผู้หญิง	เพื่อให้กลุ่มสตรีมีส่วนร่วมในการพัฒนาตนเอง พัฒนาอาชีพและพัฒนาทักษะชีวิต	อุดหนุนคณะกรรมการพัฒนาสตรีอำเภอราชสีห์เพื่ออบรมกลุ่มสตรีในเขต อบต.เมืองคง	10,000	10,000	10,000	10,000	10,000	ประชาชนได้รับความพึงพอใจไม่น้อยกว่าร้อยละ 80	กลุ่มสตรีมีความสามัคคีและมีความเข้มแข็ง	สำนักงานปลัด
2	โครงการเพื่อขอรับการสนับสนุนงบประมาณการฝึกซ้อมแผนและป้องกันบรรเทาสาธารณภัย	เพื่อพัฒนาระบบป้องกันและบรรเทาสาธารณภัย	อุดหนุนงบประมาณให้กับที่ทำการอำเภอราชสีห์ในงานป้องกันและบรรเทาสาธารณภัย	3,000	3,000	3,000	3,000	3,000	ประชาชนได้รับความพึงพอใจไม่น้อยกว่าร้อยละ 80	ผู้เข้าฝึกอบรมมีความรู้ในงานป้องกันและบรรเทาสาธารณภัย	สำนักงานปลัด
3	โครงการเพื่อขอรับการสนับสนุนงบประมาณการป้องกัน เฝ้าระวังและแก้ไขปัญหาเสพติดจังหวัดศรีสะเกษ	เพื่ออุดหนุนในการสร้างภูมิคุ้มกัน ความเข้าใจ รมรงค์ให้ผู้เสพติดยาเสพติดเข้ารับการรักษาให้ตระหนักในคุณค่าของคน	อุดหนุนงบประมาณให้กับที่ทำการอำเภอราชสีห์ในงานป้องกันและแก้ไขปัญหาเสพติด	3,000	3,000	3,000	3,000	3,000	ประชาชนได้รับความพึงพอใจไม่น้อยกว่าร้อยละ 80	ประชาชนห่างไกลยาเสพติดและเป็นชุมชนปลอดภัย	สำนักงานปลัด

ที่	โครงการ	วัตถุประสงค์	เป้าหมาย (ผลผลิตของโครงการ)	งบประมาณและที่มา					ตัวชี้วัด (KPI)	ผลลัพธ์ที่คาดว่าจะได้รับ	หน่วยงานที่รับผิดชอบ
				2566 (บาท)	2567 (บาท)	2568 (บาท)	2569 (บาท)	2570 (บาท)			
4	โครงการจัดทำแผนป้องกัน เผื่อระวังและแก้ไขปัญหา เสพติดจังหวัดศรีสะเกษ	เพื่ออุดหนุนในการ จัดทำแผนสร้าง ภูมิคุ้มกัน ความเข้าใจ รณรงค์ให้ผู้เสพ ผู้ติด ยาเสพติดเข้ารับการ บำบัดให้ตระหนักใน คุณค่าของคน	อุดหนุนงบประมาณ ให้กับที่ทำการอำเภอ ราชสีเสลในงาน ป้องกันและแก้ไข ปัญหาเสพติด	3,000	3,000	3,000	3,000	3,000	ประชาชนได้รับความ พึงพอใจไม่น้อยกว่า ร้อยละ 80	ประชาชนห่างไกล ยาเสพติดและเป็นชุมชน ปลอดภัยเสพติด	สำนักงาน ปลัด
5	อุดหนุนองค์การบริหารส่วน ตำบล เพื่อใช้จ่ายในศูนย์ ปฏิบัติการร่วมในการ ช่วยเหลือประชาชนของ อปท.	เพื่อให้การช่วยเหลือ ประชาชนขององค์กร ปกครองส่วนท้องถิ่น เป็นไปด้วยความ เรียบร้อยในด้านสา ธารณภัย ด้านส่งเสริม พัฒนาคุณภาพชีวิต ด้านการป้องกัน และควบคุมโรคติดต่อ	อุดหนุนเงินให้ศูนย์ ปฏิบัติการร่วมในการ ช่วยเหลือประชาชน ขององค์กรปกครอง ส่วนท้องถิ่น	30,000	30,000	30,000	30,000	30,000	ประชาชนได้รับความ พึงพอใจไม่น้อยกว่า ร้อยละ 80	-ประชาชนได้รับการ ช่วยเหลือด้านสาธารณ ภัย -ประชาชนมีคุณภาพ ชีวิตที่ดี -ประชาชนมี สุขอนามัย-สาธารณสุข ที่ดี	สำนักงาน ปลัด



รายละเอียดโครงการพัฒนา (แบบ ผ.02/2)

แผนพัฒนาท้องถิ่น (พ.ศ. 2566 - 2570)

สำหรับ โครงการที่เกินศักยภาพขององค์กรปกครองส่วนท้องถิ่น

ที่ใช้สำหรับการประสานแผนพัฒนาท้องถิ่น

ของ องค์การบริหารส่วนตำบลเมืองทอง อำเภอราชสีไศล จังหวัดศรีสะเกษ

รายละเอียดโครงการพัฒนา
แผนพัฒนาท้องถิ่น (พ.ศ. 2566 - 2570)

แบบ ผ.02/2

สำหรับ โครงการที่เกินศักยภาพขององค์กรปกครองส่วนท้องถิ่นที่ใช้สำหรับการประสานแผนพัฒนาท้องถิ่นที่ใช้สำหรับการประสานแผนพัฒนาท้องถิ่น
ของ องค์การบริหารส่วนตำบลเมืองคง อำเภอราชสีห์ จังหวัดศรีสะเกษ

ประเด็นยุทธศาสตร์จังหวัดที่ 3 การพัฒนาโครงสร้างพื้นฐาน ทรัพยากรธรรมชาติและสิ่งแวดล้อม

-ยุทธศาสตร์การพัฒนาของ อปท.ในเขตจังหวัดศรีสะเกษ ยุทธศาสตร์ที่ 3 การพัฒนาโครงสร้างพื้นฐาน ทรัพยากรธรรมชาติและสิ่งแวดล้อม

ยุทธศาสตร์ที่ 1 : การพัฒนาโครงสร้างพื้นฐาน แนวทางการพัฒนาที่ 1.1 ด้านการคมนาคม

ที่	โครงการ	วัตถุประสงค์	เป้าหมาย (ผลผลิตของโครงการ)	งบประมาณและที่มา					ตัวชี้วัด (KPI)	ผลลัพธ์ที่คาดว่าจะได้รับ	หน่วยงานที่รับผิดชอบ
				2566 (บาท)	2567 (บาท)	2568 (บาท)	2569 (บาท)	2570 (บาท)			
1	โครงการก่อสร้างถนนลาดยางทับคอนกรีต รหัสสายทาง ศก.ถ.137-16 เส้นไทยประกันชีวิต บ้านเมืองคง หมู่ที่ 1	-เพื่อบรรเทาความเดือดร้อนของประชาชนในการสัญจร -เพื่อป้องกันอุบัติเหตุที่อาจเกิดขึ้นบนท้องถนน -เพื่อก่อสร้างถนนให้ได้มาตรฐาน	ก่อสร้างถนนลาดยางทับคอนกรีต รหัสสายทาง ศก.ถ.137-16 เส้นไทยประกันชีวิต บ้านเมืองคง หมู่ที่ 1 ปริมาณงาน กว้าง 4 เมตร ยาว 350 เมตร หนา 0.04 เมตร	1,400,000	1,400,000	1,400,000	1,400,000	1,400,000	ประชาชนสัญจรไปมาได้รับความพึงพอใจไม่น้อยกว่าร้อยละ 80	ประชาชนได้รับความสะดวกและปลอดภัยในการสัญจรมากยิ่งขึ้น	กองช่าง
2	โครงการก่อสร้างถนนคอนกรีตเสริมเหล็กพร้อมลงไหล่ทาง รหัสสายทาง ศก.ถ.137-01 หมู่ที่ 4 บ้านใหญ่ – ทางหลวงแผ่นดิน รหัส 2083 หมู่ที่ 7 บ้านบากรือ	-เพื่อบรรเทาความเดือดร้อนของประชาชนในการสัญจร -เพื่อป้องกันอุบัติเหตุที่อาจเกิดขึ้นบนท้องถนน -เพื่อก่อสร้างถนนให้ได้มาตรฐาน	ก่อสร้างถนนคอนกรีตเสริมเหล็กพร้อมลงไหล่ทาง รหัสสายทาง ศก.ถ.137-01 หมู่ที่ 4 บ้านใหญ่ – ทางหลวงแผ่นดิน รหัส 2083 ปริมาณงาน กว้าง 5 เมตร ยาว 1,700 เมตร หนา 0.15	5,000,000	5,000,000	5,000,000	5,000,000	5,000,000	ประชาชนสัญจรไปมาได้รับความพึงพอใจไม่น้อยกว่าร้อยละ 80	ประชาชนได้รับความสะดวกและปลอดภัยในการสัญจรมากยิ่งขึ้น	กองช่าง

ที่	โครงการ	วัตถุประสงค์	เป้าหมาย (ผลผลิตของโครงการ)	งบประมาณและที่มา					ตัวชี้วัด (KPI)	ผลลัพธ์ที่คาดว่าจะได้รับ	หน่วยงานที่รับผิดชอบ
				2566 (บาท)	2567 (บาท)	2568 (บาท)	2569 (บาท)	2570 (บาท)			
3	โครงการก่อสร้างถนนคอนกรีตเสริมเหล็กพร้อมลงไหล่ทาง รหัสสายทาง ศก.ถ.137-01 บ้านหลุมไหมก หมู่ที่ 6 – ถนนเมืองคอง,ห้วยคำ	-เพื่อบรรเทาความเดือดร้อนของประชาชนในการสัญจร -เพื่อป้องกันอุบัติเหตุที่อาจเกิดขึ้นบนท้องถนน -เพื่อก่อสร้างถนนให้ได้มาตรฐาน	ก่อสร้างถนนคอนกรีตเสริมเหล็ก พร้อมลงไหล่ทาง รหัสสายทาง ศก.ถ 137-01 บ้านหลุมไหมกหมู่ที่ 6 – ถนนเมืองคอง,ห้วยคำ ปริมาณงาน กว้าง 4-5 เมตร ยาว 1,984 เมตร หนา 0.15 เมตรพร้อมไหล่ทาง	1,000,000	1,000,000	1,000,000	1,000,000	1,000,000	ประชาชนสัญจรไปมาได้รับความพึงพอใจไม่น้อยกว่าร้อยละ 80	ประชาชนได้รับความสะดวกและปลอดภัยในการสัญจรมากยิ่งขึ้น	กองช่าง
4	โครงการก่อสร้างถนนแอสฟัลท์ติกคอนกรีต รหัสสายทาง ศก.ถ.137-01 หมู่ที่ 6 (บ้านหลุมไหมก) – หมู่ที่ (บ้านบากเรือ)	-เพื่อบรรเทาความเดือดร้อนของประชาชนที่สัญจรไปมา -เพื่อป้องกันอุบัติเหตุที่อาจเกิดบนท้องถนน	ก่อสร้างถนนแอสฟัลท์ติกคอนกรีต รหัสสายทาง ศก.ถ. 137-01 หมู่ที่ 6 (บ้านหลุมไหมก) – หมู่ที่ 7 (บ้านบากเรือ) สภาพพื้นที่ถนนเดิม ขนาดกว้าง 5 เมตร ยาว 1,530 เมตร	7,800,000	7,800,000	7,800,000	7,800,000	7,800,000	ประชาชนได้รับความพึงพอใจไม่น้อยกว่าร้อยละ 80	ประชาชนได้รับความสะดวกและปลอดภัยในการสัญจรมากยิ่งขึ้น	กองช่าง
5	โครงการก่อสร้างถนนแอสฟัลท์ติกคอนกรีต รหัสสายทาง ศก.ถ.137-11 บ้านบากเรือ หมู่ที่ 7 - ถนนเมืองคอง,ห้วยคำ	-เพื่อบรรเทาความเดือดร้อนของประชาชนที่สัญจรไปมา -เพื่อป้องกันอุบัติเหตุที่อาจเกิดบนท้องถนน	ก่อสร้างถนนแอสฟัลท์ติกคอนกรีต รหัสสายทาง ศก.ถ. 137-11 บ้านบากเรือ หมู่ที่ 7 - ถนนเมืองคอง,ห้วยคำ สภาพพื้นที่ถนนเดิม ขนาดกว้าง 4 เมตร ยาว 1,600 เมตร	6,600,000	6,600,000	6,600,000	6,600,000	6,600,000	ประชาชนได้รับความพึงพอใจไม่น้อยกว่าร้อยละ 80	ประชาชนได้รับความสะดวกและปลอดภัยในการสัญจรมากยิ่งขึ้น	กองช่าง
6	โครงการเสริมไหล่ทางด้วยงานดิน รหัสสายทาง ศก.ถ.137-15 บ้านบากเรือ หมู่ที่ 7 – ถนนเมืองคอง,ห้วยคำ	-เพื่อบรรเทาความเดือดร้อนของประชาชนในการสัญจร -เพื่อป้องกันอุบัติเหตุที่อาจเกิดขึ้นบนท้องถนน	เสริมไหล่ทางด้วยงานดิน รหัสสายทาง ศก.ถ.137-15 บ้านบากเรือ หมู่ที่ 7 – เมืองคอง,ห้วยคำ ปริมาณงาน ขนาดข้างละ 1 เมตร	1,000,000	1,000,000	1,000,000	1,000,000	1,000,000	ประชาชนได้รับความพึงพอใจไม่น้อยกว่าร้อยละ 80 ของผู้ใช้เส้นทาง	ประชาชนได้รับความสะดวกและปลอดภัยในการสัญจรมากยิ่งขึ้น	กองช่าง

ที่	โครงการ	วัตถุประสงค์	เป้าหมาย (ผลผลิตของโครงการ)	งบประมาณและที่มา					ตัวชี้วัด (KPI)	ผลลัพธ์ที่คาดว่าจะได้รับ	หน่วยงานที่รับผิดชอบ
				2566 (บาท)	2567 (บาท)	2568 (บาท)	2569 (บาท)	2570 (บาท)			
7	โครงการก่อสร้างถนนแอสฟัลต์ติกคอนกรีต รหัสสายทาง ศก.ถ.137-02 บ้านหนองหว้า หมู่ที่ 9 – บ้านหลุมโมก หมู่ที่ 6	-เพื่อบรรเทาความเดือดร้อนของประชาชนที่สัญจรไปมา -เพื่อป้องกันอุบัติเหตุที่อาจเกิดบนท้องถนน	ก่อสร้างถนนแอสฟัลต์ติกคอนกรีต รหัสสายทาง ศก.ถ.137-02 บ้านหนองหว้า หมู่ที่ 9 – บ้านหลุมโมก หมู่ที่ 6 สภาพพื้นที่ถนนเดิม ขนาดกว้าง 4 เมตร ยาว 2,500 เมตร	9,800,000	9,800,000	9,800,000	9,800,000	9,800,000	ประชาชนได้รับความพึงพอใจไม่น้อยกว่าร้อยละ 80	ประชาชนได้รับความสะดวกและปลอดภัยในการสัญจรมากยิ่งขึ้น	กองช่าง
8	โครงการก่อสร้างถนนหินคลุก รหัสสายทาง ศก.ถ.137-08 บ้านหนองหัวลิง หมู่ที่ 12 ซอยหลัง The Green Hotel – เลียบแม่น้ำมูล	-เพื่อบรรเทาความเดือดร้อนของประชาชนที่สัญจรไปมา -เพื่อป้องกันอุบัติเหตุที่อาจเกิดบนท้องถนน	ก่อสร้างถนนหินคลุก รหัสสายทาง ศก.ถ.137-08 บ้านหนองหัวลิง หมู่ที่ 12 ซอยหลัง The Green Hotel – เลียบแม่น้ำมูล ปริมาณงานขนาด ยาว 1,850 เมตร กว้าง 5 เมตรหนา 0.10 เมตร	1,155,000	1,155,000	1,155,000	1,155,000	1,155,000	ประชาชนได้รับความพึงพอใจไม่น้อยกว่าร้อยละ 80	ประชาชนได้รับความสะดวกและปลอดภัยในการสัญจรมากยิ่งขึ้น	กองช่าง
9	โครงการก่อสร้างถนนแอสฟัลต์ติกคอนกรีต รหัสสายทาง ศก.ถ.137-05 หมู่ที่ 12 4 แยกถนนมหาชนะชัย – ถนนข้างโรงเรียนเทคโนโลยีราชมงคล	-เพื่อบรรเทาความเดือดร้อนของประชาชนที่สัญจรไปมา -เพื่อป้องกันอุบัติเหตุที่อาจเกิดบนท้องถนน	ก่อสร้างถนนแอสฟัลต์ติกคอนกรีต รหัสสายทาง ศก.ถ.137-05 หมู่ที่ 12 4 แยกถนนมหาชนะชัย – ถนนข้างโรงเรียนเทคโนโลยีราชมงคล สภาพพื้นที่ถนนเดิม ขนาดกว้าง 4 เมตร ยาว 1,840 เมตร	7,500,000	7,500,000	7,500,000	7,500,000	7,500,000	ประชาชนได้รับความพึงพอใจไม่น้อยกว่าร้อยละ 80	ประชาชนได้รับความสะดวกและปลอดภัยในการสัญจรมากยิ่งขึ้น	กองช่าง

ที่	โครงการ	วัตถุประสงค์	เป้าหมาย (ผลผลิตของโครงการ)	งบประมาณและที่มา					ตัวชี้วัด (KPI)	ผลลัพธ์ที่คาดว่าจะได้รับ	หน่วยงานที่รับผิดชอบ
				2566 (บาท)	2567 (บาท)	2568 (บาท)	2569 (บาท)	2570 (บาท)			
10	โครงการซ่อมแซมถนนคอนกรีตเสริมเหล็กเป็นลาดยาง ซอย 1 หมู่ที่ 12 บ้านหนองหัวลิง – ทำนบน้อย หมู่ที่ 8 บ้านร่องอโคก	-เพื่อบรรเทาความเดือดร้อนของประชาชนในการสัญจร -เพื่อป้องกันอุบัติเหตุที่อาจเกิดขึ้นบนท้องถนน -เพื่อก่อสร้างถนนให้ได้มาตรฐาน	ซ่อมแซมถนนคอนกรีตเสริมเหล็กเป็นลาดยาง ซอย1 หมู่ที่ 12 บ้านหนองหัวลิง – ทำนบน้อย หมู่ที่ 8 บ้านร่องอโคก ปริมาณงาน กว้าง 4 เมตร ยาว 950 เมตร	1,000,000	1,000,000	1,000,000	1,000,000	1,000,000	ประชาชนสัญจรไปมาได้รับความพึงพอใจไม่น้อยกว่าร้อยละ 80	ประชาชนได้รับความสะดวกและปลอดภัยในการสัญจรมากยิ่งขึ้น	กองช่าง อบต.เมืองคง /อบจ.ศก.
11	โครงการซ่อมแซมถนนคอนกรีตเสริมเหล็กเป็นลาดยาง บ้านหนองหัวลิง หมู่ที่ 12 ซอย2 แยกคอนค้ำ บ้านร่องอโคก หมู่ที่ 8	-เพื่อบรรเทาความเดือดร้อนของประชาชนในการสัญจร -เพื่อป้องกันอุบัติเหตุที่อาจเกิดขึ้นบนท้องถนน -เพื่อก่อสร้างถนนให้ได้มาตรฐาน	ซ่อมแซมถนนคอนกรีตเสริมเหล็กเป็นลาดยาง บ้านหนองหัวลิงหมู่ที่ 12 ซอย2 – แยกคอนค้ำ บ้านร่องอโคก หมู่ที่ 8 ปริมาณงานกว้าง 5 เมตร ยาว 1,200 เมตร	2,100,000	2,100,000	2,100,000	2,100,000	2,100,000	ประชาชนสัญจรไปมาได้รับความพึงพอใจไม่น้อยกว่าร้อยละ 80	ประชาชนได้รับความสะดวกและปลอดภัยในการสัญจรมากยิ่งขึ้น	กองช่าง อบต.เมืองคง /อบจ.ศก.
12	โครงการปรับปรุงก่อสร้างถนนคอนกรีตเสริมเหล็ก เสริมไหล่ทาง พร้อมใส่กำแพงกันดิน ทางเข้าโรงเรียนบ้านบากเรือ บ้านบากเรือ หมู่ที่ 13	-เพื่อบรรเทาความเดือดร้อนของประชาชนในการสัญจร -เพื่อป้องกันอุบัติเหตุที่อาจเกิดขึ้นบนท้องถนน	ปรับปรุงถนนคอนกรีตเสริมเหล็ก เสริมไหล่ทาง พร้อมใส่กำแพงกันดินเสริมเหล็ก ทางเข้าโรงเรียนบ้านบากเรือ บ้านหนองบาก หมู่ที่ 13 ปริมาณงาน ขนาด กว้าง 4 เมตร ยาว 109 เมตร	1,000,000	1,000,000	1,000,000	1,000,000	1,000,000	ประชาชนได้รับความพึงพอใจไม่น้อยกว่าร้อยละ 80 ของผู้ใช้เส้นทาง	ประชาชนได้รับความสะดวกและปลอดภัยในการสัญจรมากยิ่งขึ้น	กองช่าง

ที่	โครงการ	วัตถุประสงค์	เป้าหมาย (ผลผลิตของโครงการ)	งบประมาณและที่มา					ตัวชี้วัด (KPI)	ผลลัพธ์ที่คาดว่าจะได้รับ	หน่วยงานที่รับผิดชอบ
				2566 (บาท)	2567 (บาท)	2568 (บาท)	2569 (บาท)	2570 (บาท)			
13	โครงการก่อสร้างถนน หินคลุก รหัสสายทาง ศก.ถ.137-09 บ้านร่อง อโศก หมู่ที่ 15 เส้นโรงสี ชุมชน – เลียบฝั่งแม่น้ำ มูล	-เพื่อบรรเทาความ เดือดร้อนของประชาชน ที่สัญจรไปมา -เพื่อป้องกันอุบัติเหตุที่ อาจเกิดบนท้องถนน	ก่อสร้างถนนหินคลุก รหัสสาย ทาง ศก.ถ.137-09 บ้านร่อง อโศก หมู่ที่ 15 เส้นโรงสี ชุมชน – เลียบฝั่งแม่น้ำมูล ปริมาณงานขนาด ยาว 4,400 เมตร กว้าง 4 เมตร หนา 0.10 เมตร	2,034,000	2,034,000	2,034,000	2,034,000	2,034,000	ประชาชนได้รับ ความพึงพอใจไม่ น้อยกว่าร้อยละ 80	ประชาชนได้รับ ความสะดวกและ ปลอดภัยในการ สัญจรมากยิ่งขึ้น	กองช่าง

รายละเอียดโครงการพัฒนา
แผนพัฒนาท้องถิ่น (พ.ศ. 2566 - 2570)

แบบ ผ.02/2

สำหรับ โครงการที่เกินศักยภาพขององค์กรปกครองส่วนท้องถิ่นที่ใช้สำหรับการประสานแผนพัฒนาท้องถิ่น

ของ องค์การบริหารส่วนตำบลเมืองคง อำเภอราษีไศล จังหวัดศรีสะเกษ

ประเด็นยุทธศาสตร์จังหวัดที่ 3 การพัฒนาโครงสร้างพื้นฐาน ทรัพยากรธรรมชาติและสิ่งแวดล้อม

-ยุทธศาสตร์การพัฒนาของ อปท.ในเขตจังหวัดศรีสะเกษ ยุทธศาสตร์ที่ 3 การพัฒนาโครงสร้างพื้นฐาน ทรัพยากรธรรมชาติและสิ่งแวดล้อม

ยุทธศาสตร์ที่ 1 : การพัฒนาโครงสร้างพื้นฐาน แนวทางการพัฒนาที่ 1.2 พัฒนาด้านการซ่อมแซมและการระบายน้ำ

ที่	โครงการ	วัตถุประสงค์	เป้าหมาย (ผลผลิตของโครงการ)	งบประมาณและที่มา					ตัวชี้วัด (KPI)	ผลลัพธ์ที่คาดว่าจะได้รับ	หน่วยงานที่รับผิดชอบ
				2566 (บาท)	2567 (บาท)	2568 (บาท)	2569 (บาท)	2570 (บาท)			
1	โครงการก่อสร้างคลองระบายน้ำ ถนนเส้นเมืองคง - ห้วยนาคำ เชื่อมต่อเขตเทศบาล ต.เมืองคง	เพื่อบรรเทาความเดือดร้อนของประชาชน เวลาฝนตก ป้องกันน้ำไม่ให้น้ำท่วมขัง	ก่อสร้างคลองระบายน้ำ ถนนเส้น เมืองคง - ห้วยนาคำ เชื่อมต่อเขตเทศบาล ต.เมืองคง	1,700,000	1,700,000	1,700,000	1,700,000	1,700,000	ประชาชนได้รับความพึงพอใจไม่น้อยกว่าร้อยละ 80	พัฒนาคุณภาพชีวิตของประชาชน และมีสิ่งแวดล้อมที่ดีขึ้น	กองช่าง

รายละเอียดโครงการพัฒนา
แผนพัฒนาท้องถิ่น (พ.ศ. 2566 - 2570)

แบบ ผ.02/2

สำหรับ โครงการที่เกินศักยภาพขององค์กรปกครองส่วนท้องถิ่นที่ใช้สำหรับการประสานแผนพัฒนาท้องถิ่น

ของ องค์การบริหารส่วนตำบลเมืองคง อำเภอราชสีห์ จังหวัดศรีสะเกษ

ประเด็นยุทธศาสตร์จังหวัดที่ 3 การพัฒนาโครงสร้างพื้นฐาน ทักษะการธรรมชาติและสิ่งแวดล้อม

-ยุทธศาสตร์การพัฒนาของ อปท.ในเขตจังหวัดศรีสะเกษ ยุทธศาสตร์ที่ 3 การพัฒนาโครงสร้างพื้นฐาน ทักษะการธรรมชาติและสิ่งแวดล้อม

ยุทธศาสตร์ที่ 1 : การพัฒนาโครงสร้างพื้นฐาน แนวทางการพัฒนาที่ 1.3 พัฒนาแหล่ง ด่านน้ำเพื่อการบริโภคและอุปโภค

ที่	โครงการ	วัตถุประสงค์	เป้าหมาย (ผลผลิตของโครงการ)	งบประมาณและที่มา					ตัวชี้วัด (KPI)	ผลลัพธ์ที่คาดว่าจะได้รับ	หน่วยงานที่รับผิดชอบ
				2566 (บาท)	2567 (บาท)	2568 (บาท)	2569 (บาท)	2570 (บาท)			
1	โครงการขุดลอกแหล่งน้ำสาธารณะประโยชน์ (หนองหมูหม่น) ระบายน้ำที่บ้านกลาง หมู่ที่ 3 ตำบลเมืองคง อ.ราชสีห์ จ.ศรีสะเกษ	เพื่อป้องกันความเดือดร้อนของประชาชนในการขาดแคลนน้ำในการอุปโภค-บริโภค ที่สะอาดและปลอดภัย	ขุดลอกแหล่งน้ำสาธารณะประโยชน์ (หนองหมูหม่น) ระบายน้ำที่บ้านกลาง หมู่ที่ 3 จำนวน 1 แห่ง (ตามมาตรฐานแบบที่กำหนด)	2,000,000	2,000,000	2,000,000	2,000,000	2,000,000	ประชาชนที่ใช้น้ำ ได้รับความ พึงพอใจ ไม่น้อยกว่า ร้อยละ 80	ประชาชนมีน้ำใช้ ในการอุปโภค- บริโภค ได้เพียงพอ และสะอาด ปลอดภัย	กองช่าง อบต.เมืองคง /อบจ.
2	โครงการขุดลอกแหล่งน้ำสาธารณะประโยชน์ บึงคงโคก บ้านหลุมโมก หมู่ที่ 6 ตำบลเมืองคง อ.ราชสีห์ จ.ศรีสะเกษ	เพื่อป้องกันความเดือดร้อนของประชาชนในการขาดแคลนน้ำในการอุปโภค-บริโภค ที่สะอาดและปลอดภัย	ขุดลอกแหล่งน้ำสาธารณะประโยชน์ บึงคงโคก บ้านหลุมโมก หมู่ที่ 6 จำนวน 1 แห่ง (ตามมาตรฐานแบบที่กำหนด)	3,000,000	3,000,000	3,000,000	3,000,000	3,000,000	ประชาชนที่ใช้น้ำ ได้รับความ พึงพอใจ ไม่น้อยกว่า ร้อยละ 80	ประชาชนมีน้ำใช้ ในการอุปโภค- บริโภค ได้เพียงพอและ สะอาดปลอดภัย	กองช่าง อบต.เมืองคง /อบจ.

ที่	โครงการ	วัตถุประสงค์	เป้าหมาย (ผลผลิตของโครงการ)	งบประมาณและที่มา					ตัวชี้วัด (KPI)	ผลลัพธ์ที่คาดว่าจะได้รับ	หน่วยงานที่รับผิดชอบ
				2566 (บาท)	2567 (บาท)	2568 (บาท)	2569 (บาท)	2570 (บาท)			
3	โครงการขุดลอกแหล่งน้ำสาธารณะประโยชน์ (หนองข้างโง่) บ้านบากเรือ หมู่ที่ 7 ตำบลเมืองคง อ.ราชสีเสลดจ.ศรีสะเกษ	เพื่อป้องกันความเดือดร้อนของประชาชนในการขาดแคลนน้ำในการอุปโภค-บริโภคที่สะอาดและปลอดภัย	ขุดลอกแหล่งน้ำสาธารณะประโยชน์ (หนองข้างโง่) บ้านบากเรือ หมู่ที่ 7 จำนวน 1 แห่ง (ตามมาตรฐานแบบที่กำหนด)	3,000,000	3,000,000	3,000,000	3,000,000	3,000,000	ประชาชนที่ใช้น้ำได้รับความพึงพอใจไม่น้อยกว่าร้อยละ 80	ประชาชนมีน้ำใช้ในการอุปโภค-บริโภคได้เพียงพอและสะอาดปลอดภัย	กองช่าง
4	โครงการขุดลอกแหล่งน้ำสาธารณะประโยชน์ (ประปา)บ้านร่องอโคก หมู่ที่ 8 ตำบลเมืองคง อ.ราชสีเสลดจ.ศรีสะเกษ	เพื่อป้องกันความเดือดร้อนของประชาชนในการขาดแคลนน้ำในการอุปโภค-บริโภคที่สะอาดและปลอดภัย	ขุดลอกแหล่งน้ำสาธารณะประโยชน์ (ประปา) บ้านร่องอโคก หมู่ที่ 8 จำนวน 1 แห่ง (ตามมาตรฐานแบบที่กำหนด)	3,000,000	3,000,000	3,000,000	3,000,000	3,000,000	ประชาชนที่ใช้น้ำได้รับความพึงพอใจไม่น้อยกว่าร้อยละ 80	ประชาชนมีน้ำใช้ในการอุปโภค-บริโภคได้เพียงพอและสะอาดปลอดภัย	กองช่าง
5	โครงการขุดลอกแหล่งน้ำสาธารณะประโยชน์ หนองหัวลิง บ้านหนองหัวลิง หมู่ที่ 12	เพื่อพัฒนาสภาพแวดล้อมแหล่งน้ำให้มีความสมบูรณ์ตามธรรมชาติ	ขุดลอกแหล่งน้ำสาธารณะประโยชน์ หนองหัวลิง บ้านหนองหัวลิง หมู่ที่ 12	1,500,000	1,500,000	1,500,000	1,500,000	1,500,000	ประชาชนที่ใช้น้ำได้รับความพึงพอใจไม่น้อยกว่าร้อยละ 80	ประชาชนมีน้ำใช้ในการอุปโภค-บริโภคได้เพียงพอและสะอาดปลอดภัย	กองช่าง
6	โครงการขุดลอกแหล่งน้ำสาธารณะประโยชน์ (กุดโง่-กุดอี่เฒ่า)บ้านร่องอโคก หมู่ที่ 15 ตำบลเมืองคง อ.ราชสีเสลด จ.ศรีสะเกษ	เพื่อป้องกันความเดือดร้อนของประชาชนในการขาดแคลนน้ำในการอุปโภค-บริโภคที่สะอาดและปลอดภัย	ขุดลอกแหล่งน้ำสาธารณะประโยชน์ (กุดโง่-กุดอี่เฒ่า) พร้อมจัดทำระบบคันคูใหม่ พร้อมทำระบบทดน้ำเข้า-ออก บ้านร่องอโคก หมู่ที่ 15 จำนวน 1 แห่ง (ตามมาตรฐาน แบบที่กำหนด)	2,000,000	2,000,000	2,000,000	2,000,000	2,000,000	ประชาชนที่ใช้น้ำได้รับความพึงพอใจไม่น้อยกว่าร้อยละ 80	ประชาชนมีน้ำใช้ในการอุปโภค-บริโภคได้เพียงพอและสะอาดปลอดภัย	กองช่าง อบต.เมืองคง /อบจ.

ที่	โครงการ	วัตถุประสงค์	เป้าหมาย (ผลผลิตของโครงการ)	งบประมาณและที่มา					ตัวชี้วัด (KPI)	ผลลัพธ์ที่คาดว่าจะได้รับ	หน่วยงานที่รับผิดชอบ
				2566 (บาท)	2567 (บาท)	2568 (บาท)	2569 (บาท)	2570 (บาท)			
7	โครงการขยายเขตประปาหนองหมุหม่น บ้านกลาง หมู่ที่ 3 – บ้านโนนเวียงคำ หมู่ที่ 11	เพื่อป้องกันความเดือดร้อนของประชาชนในการขาดแคลนน้ำเพื่ออุปโภค – บริโภค โดยมีประปาสะอาดและปลอดภัย	ขยายเขตประปาหนองหมุหม่น บ้านกลาง หมู่ที่ 3 – บ้านโนนเวียงคำ หมู่ที่ 11 ระยะทาง 2,500 เมตร วางท่อขนาด 3 นิ้ว	1,000,000	1,000,000	1,000,000	1,000,000	1,000,000	ประชาชนที่ใช้น้ำได้รับความพึงพอใจไม่น้อยกว่าร้อยละ 80	ประชาชนมีน้ำใช้อุปโภค – บริโภค ได้เพียงพอและสะอาด	กองช่าง
8	โครงการสถานีสูบน้ำด้วยไฟฟ้าพร้อมก่อสร้างคลองส่งน้ำเพื่อการเกษตร บ้านโนน หมู่ที่ 5	เพื่อพัฒนาแหล่งน้ำให้ประชาชนมีน้ำสำหรับทำการเกษตรตลอดปี	ก่อสร้างสถานีสูบน้ำด้วยไฟฟ้าพร้อมก่อสร้างระบบส่งน้ำเพื่อการเกษตร หมู่ที่ 5 บ้านโนน/ หมู่ที่ 11 บ้านโนนเวียงคำ (ตามแบบกรมชลประทาน)	10,000,000	10,000,000	10,000,000	10,000,000	10,000,000	ประชาชนที่ใช้น้ำได้รับความพึงพอใจไม่น้อยกว่าร้อยละ 80	ประชาชนสามารถรถทำนาปรังและการเกษตรและมีรายได้เพิ่มขึ้น	กองช่าง

รายละเอียดบัญชีโครงการพัฒนา
แผนพัฒนาท้องถิ่น (พ.ศ. 2566 - 2570)
สำหรับ โครงการที่เกินศักยภาพขององค์กรปกครองส่วนท้องถิ่นที่ใช้สำหรับการประสานแผนพัฒนาท้องถิ่น
ของ องค์การบริหารส่วนตำบลเมืองคงอำเภอรามาศรีสะเกษ จังหวัดศรีสะเกษ

ประเด็นยุทธศาสตร์จังหวัดที่ 3 การพัฒนาโครงสร้างพื้นฐาน ทักษะการชนชาติและสิ่งแวดล้อม

-ยุทธศาสตร์การพัฒนาของ อปท.ในเขตจังหวัดศรีสะเกษ ยุทธศาสตร์ที่ 3 การพัฒนาโครงสร้างพื้นฐาน ทักษะการชนชาติและสิ่งแวดล้อม

1. ยุทธศาสตร์ : การพัฒนาโครงสร้างพื้นฐาน

1.4 แนวทางการพัฒนา ด้านระบบไฟฟ้า

ที่	โครงการ	วัตถุประสงค์	เป้าหมาย (ผลผลิตของโครงการ)	งบประมาณและที่มา					ตัวชี้วัด (KPI)	ผลลัพธ์ที่คาดว่าจะได้รับ	หน่วยงานที่รับผิดชอบ
				2566 (บาท)	2567 (บาท)	2568 (บาท)	2569 (บาท)	2570 (บาท)			
9	โครงการติดตั้งเสาไฟแบบรอกสลิงหมุนยกพร้อมโคมไฟถนนแอลอีดีประกอบแบตเตอรี่และอุปกรณ์การประจุแบตเตอรี่ในตัวแบบใช้พลังงานจากเซลล์แสงอาทิตย์แยกส่วน	เพื่อให้ประชาชนได้มีไฟฟ้าเพื่อความสว่างตามจุดเสี่ยงเพื่อความปลอดภัย	ติดตั้งเสาไฟแบบรอกสลิงหมุนยกพร้อมโคมไฟถนนแอลอีดีประกอบ แบตเตอรี่และอุปกรณ์การประจุแบตเตอรี่ในตัวแบบใช้พลังงานจากเซลล์แสงอาทิตย์แยกส่วน	6,000,000	-	-	-	-	ประชาชนได้รับความพึงพอใจไม่น้อยกว่าร้อยละ 80	ประชาชนมีความปลอดภัยในชีวิตและทรัพย์สิน	กองช่าง

รายละเอียดบัญชีโครงการพัฒนา

แผนพัฒนาท้องถิ่น (พ.ศ. 2566 - 2570)

แบบ ผ.02/2

สำหรับ โครงการที่เกินศักยภาพขององค์กรปกครองส่วนท้องถิ่นที่ใช้สำหรับการประสานแผนพัฒนาท้องถิ่น
ของ องค์การบริหารส่วนตำบลเมืองคงอำเภอรามบุรี จังหวัดศรีสะเกษ

ประเด็นยุทธศาสตร์จังหวัดที่ 3 การพัฒนาโครงสร้างพื้นฐาน ทรัพยากรธรรมชาติและสิ่งแวดล้อม

-ยุทธศาสตร์การพัฒนาของ อปท.ในเขตจังหวัดศรีสะเกษยุทธศาสตร์ที่ 3 การพัฒนาโครงสร้างพื้นฐาน ทรัพยากรธรรมชาติและสิ่งแวดล้อม

1. ยุทธศาสตร์ : การพัฒนาโครงสร้างพื้นฐาน 1.5 แนวทางการพัฒนา ด้านอาคารและสถานที่

ที่	โครงการ	วัตถุประสงค์	เป้าหมาย (ผลผลิตของโครงการ)	งบประมาณและที่มา					ตัวชี้วัด (KPI)	ผลลัพธ์ที่คาดว่าจะได้รับ	หน่วยงานที่รับผิดชอบ
				2566 (บาท)	2567 (บาท)	2568 (บาท)	2569 (บาท)	2570 (บาท)			
1	โครงการก่อสร้างลานกีฬาเอนกประสงค์ชนิดแผ่นต่อระบบดับเบิ้ลลิ้นท์ที่ผลิตจากยางพารา	เพื่อเป็นการพัฒนาศักยภาพเด็ก เยาวชน และประชาชน ให้มีความสามารถในการเล่นกีฬา	พื้น คสล.ขนาดกว้าง 25 เมตร ยาว 45 เมตร พร้อมติดตั้งพื้นสนามฟุตบอล ขนาด 22x42 เมตร และอุปกรณ์ประกอบสนาม	3,000,000	3,000,000	3,000,000	3,000,000	3,000,000	ประชาชนได้รับความพึงพอใจไม่น้อยกว่าร้อยละ 80 ของผู้ใช้บริการ	ประชาชนได้รับความสะดวกและปลอดภัยในการออกกำลังกาย	กองช่าง
2	โครงการปรับปรุงภูมิทัศน์ศูนย์บริการและถ่ายทอดเทคโนโลยีการเกษตรประจำตำบลเมืองคง	เพื่อพัฒนาชุมชนให้สะอาด มีการบริหารจัดการสิ่งแวดล้อมทางกายภาพเป็นอย่างดี มีความสะอาด เป็นระเบียบเรียบร้อยเอื้อต่อการอยู่อาศัยและการดำรงชีพ	ปรับปรุงภูมิทัศน์ศูนย์บริการและถ่ายทอดเทคโนโลยีการเกษตรประจำตำบลเมืองคง โดยการเทคอนกรีตเสริมเหล็ก ปริมาณงาน 3,200 ตร.ม.	1,800,000	1,800,000	1,800,000	1,800,000	1,800,000	ประชาชนได้รับความพึงพอใจไม่น้อยกว่าร้อยละ 80	ประชาชนได้รับความสะดวกและปลอดภัยมากยิ่งขึ้น	กองช่าง

รายละเอียดโครงการพัฒนา

แบบ ผ.02/2

แผนพัฒนาท้องถิ่น (พ.ศ. 2566 - 2570)

สำหรับ โครงการที่เกี่วข้องขององค์กรปกครองส่วนท้องถิ่นที่ใช้สำหรับการประสานแผนพัฒนาท้องถิ่น

ของ องค์การบริหารส่วนตำบลเมืองคง อำเภอราชสีห์ จังหวัดศรีสะเกษ

ประเด็นยุทธศาสตร์จังหวัดที่ 3 การพัฒนาโครงสร้างพื้นฐาน ทรัพยากรธรรมชาติและสิ่งแวดล้อม

-ยุทธศาสตร์การพัฒนาของ อปท.ในเขตจังหวัดศรีสะเกษ ยุทธศาสตร์ที่ 3 การพัฒนาโครงสร้างพื้นฐาน ทรัพยากรธรรมชาติและสิ่งแวดล้อม

2. ยุทธศาสตร์ : การพัฒนาด้านสังคมและคุณภาพการศึกษา 2.1 แนวทางการพัฒนา ด้านการศึกษา

ที่	โครงการ	วัตถุประสงค์	เป้าหมาย (ผลผลิตของโครงการ)	งบประมาณและที่มา					ตัวชี้วัด (KPI)	ผลลัพธ์ที่คาดว่าจะได้รับ	หน่วยงานที่รับผิดชอบ
				2566 (บาท)	2567 (บาท)	2568 (บาท)	2569 (บาท)	2570 (บาท)			
1	โครงการจัดทำห้องเรียนปฏิบัติการคอมพิวเตอร์ โรงเรียนบ้านบากเรือ	-เพื่อพัฒนาการจัดการเรียนสอนของนักเรียนโรงเรียนบ้านบากเรือให้มีประสิทธิภาพ	จัดทำห้องเรียนปฏิบัติการคอมพิวเตอร์ให้โรงเรียนบ้านบากเรือสังกัดองค์การบริหารส่วนตำบลเมืองคงจำนวน 1 ห้อง พร้อมครุภัณฑ์ประกอบ (ตาม แบบกรมส่งเสริมฯ.)	1,000,000	1,000,000	1,000,000	1,000,000	1,000,000	นักเรียนได้รับความพึงพอใจไม่น้อยกว่าร้อยละ 80	นักเรียนโรงเรียนบ้านบากเรือมีผลสัมฤทธิ์ทางการเรียนที่ดีขึ้น	กองการศึกษา อบต.เมืองคง /กรมส่งเสริมการปกครองท้องถิ่น
2	โครงการจัดทำห้องปฏิบัติการทางภาษาโรงเรียนบ้านบากเรือ	-เพื่อพัฒนาการจัดการเรียนสอนของนักเรียนโรงเรียนบ้านบากเรือให้มีประสิทธิภาพ -เพื่อพัฒนาการจัดการเรียนการสอนภาษาต่างประเทศได้อย่างมีประสิทธิภาพ	จัดทำห้องเรียนห้องปฏิบัติการทางภาษาโรงเรียนบ้านบากเรือ สังกัดองค์การบริหารส่วนตำบลเมืองคงจำนวน 1 ห้อง พร้อมครุภัณฑ์ประกอบ (ตามแบบกรมส่งเสริมฯ.)	1,000,000	1,000,000	1,000,000	1,000,000	1,000,000	นักเรียนได้รับความพึงพอใจไม่น้อยกว่าร้อยละ 80	นักเรียนโรงเรียนบ้านบากเรือมีผลสัมฤทธิ์ทางการเรียนที่ดีขึ้น	กองการศึกษา อบต.เมืองคง /กรมส่งเสริมการปกครองท้องถิ่น

ที่	โครงการ	วัตถุประสงค์	เป้าหมาย (ผลผลิตของโครงการ)	งบประมาณและที่มา					ตัวชี้วัด (KPI)	ผลลัพธ์ที่คาดว่าจะได้รับ	หน่วยงานที่รับผิดชอบ
				2566 (บาท)	2567 (บาท)	2568 (บาท)	2569 (บาท)	2570 (บาท)			
3	โครงการจัดทำห้องเรียนวิทยาศาสตร์ โรงเรียนบ้านบากเรือ	-เพื่อพัฒนาการจัดการเรียนสอนของนักเรียน โรงเรียนบ้านบากเรือให้ มีประสิทธิภาพ	จัดทำห้องเรียนวิทยาศาสตร์ พร้อมครุภัณฑ์ทดลองทางวิทยาศาสตร์ให้โรงเรียนบ้านบากเรือ สังกัดองค์การบริหารส่วนตำบลเมืองคงจำนวน 1 ห้อง (ตามแบบกรมส่งเสริมฯ.)	1,000,000	1,000,000	1,000,000	1,000,000	1,000,000	นักเรียนได้รับความพึงพอใจ ไม่น้อยกว่า ร้อยละ 80	นักเรียนโรงเรียนบ้านบากเรือมีผลสัมฤทธิ์ทางการเรียนที่ดีขึ้น	กองการศึกษา อบต.เมืองคง /กรมส่งเสริมการปกครองท้องถิ่น
4	โครงการจัดทำห้องโสตทัศนูปกรณ์ โรงเรียนบ้านบากเรือ	-เพื่อพัฒนาการจัดการเรียนสอนของนักเรียน โรงเรียนบ้านบากเรือให้ มีประสิทธิภาพ -เพื่อพัฒนาและประยุกต์ใช้ห้องโสตทัศนศึกษาเป็นห้องเรียน การศึกษาทางไกล (DLTV)	จัดทำห้องเรียนโสตทัศนูปกรณ์ พร้อมครุภัณฑ์ให้โรงเรียนบ้านบากเรือ สังกัดองค์การบริหารส่วนตำบลเมืองคง จำนวน 1 ห้อง (ตามแบบกรมส่งเสริมฯ.)	1,000,000	1,000,000	1,000,000	1,000,000	1,000,000	นักเรียนได้รับความพึงพอใจ ไม่น้อยกว่า ร้อยละ 80	นักเรียนโรงเรียนบ้านบากเรือมีผลสัมฤทธิ์ทางการเรียนที่ดีขึ้น	กองการศึกษา อบต.เมืองคง /กรมส่งเสริมการปกครองท้องถิ่น
5	โครงการก่อสร้างอาคารเรียนอนุบาลโรงเรียนบ้านบากเรือ	เพื่อให้นักเรียน มีบรรยากาศการเรียนที่ดี และครูจัดการเรียนรู้ให้นักเรียนอย่างมีประสิทธิภาพ มีความปลอดภัย	ก่อสร้างอาคารเรียนอนุบาลโรงเรียนบ้านบากเรือ สังกัดองค์การบริหารส่วนตำบลเมืองคง จำนวน 1 หลัง (ตามแบบกรมส่งเสริมฯ.)	2,000,000	1,000,000	1,000,000	1,000,000	1,000,000	นักเรียนประชาชนได้รับความพึงพอใจ ไม่น้อยกว่า ร้อยละ 80	นักเรียนโรงเรียนบ้านบากเรือมีผลสัมฤทธิ์ทางการเรียนที่ดีขึ้น	กองการศึกษา อบต.เมืองคง /กรมส่งเสริมการปกครองท้องถิ่น

รายละเอียดโครงการพัฒนา
แผนพัฒนาท้องถิ่น (พ.ศ. 2566 - 2570)

แบบ ผ.02/2

สำหรับ โครงการที่เกินศักยภาพขององค์กรปกครองส่วนท้องถิ่นที่ใช้สำหรับการประสานแผนพัฒนาท้องถิ่น
ของ องค์การบริหารส่วนตำบลเมืองคง อำเภอราชสีห์ จังหวัดศรีสะเกษ

ประเด็นยุทธศาสตร์จังหวัดที่ 3 การพัฒนาโครงสร้างพื้นฐาน ทรัพยากรธรรมชาติและสิ่งแวดล้อม

-ยุทธศาสตร์การพัฒนาของ อปท.ในเขตจังหวัดศรีสะเกษ ยุทธศาสตร์ที่ 3 การพัฒนาโครงสร้างพื้นฐาน ทรัพยากรธรรมชาติและสิ่งแวดล้อม

3. ยุทธศาสตร์ : ด้านส่งเสริมเศรษฐกิจและการท่องเที่ยว 3.1 แนวทางการพัฒนา : ด้านส่งเสริมอาชีพและเพิ่มรายได้

ที่	โครงการ	วัตถุประสงค์	เป้าหมาย (ผลผลิตของโครงการ)	งบประมาณและที่มา					ตัวชี้วัด (KPI)	ผลลัพธ์ที่คาดว่าจะได้รับ	หน่วยงานที่รับผิดชอบ
				2566 (บาท)	2567 (บาท)	2568 (บาท)	2569 (บาท)	2570 (บาท)			
1	โครงการส่งเสริมการจัดตั้งศูนย์การเรียนรู้เกษตรทฤษฎีใหม่ตามแนวพระราชดำริเศรษฐกิจพอเพียง	เพื่อให้ประชาชนได้มีศูนย์การเรียนรู้เกษตรทฤษฎีใหม่ตามแนวพระราชดำริเศรษฐกิจพอเพียง	จัดตั้งศูนย์เรียนรู้ ศูนย์อบรม/โรงเรียนผลิตปุ๋ยอินทรีย์อัดเม็ด/โรงเรียนคัดแยกเมล็ดพันธุ์ข้าวอินทรีย์จำนวน 2 หลัง และส่งเสริมการปลูกผักสวนครัวปลอดภัย ณ แปลงเกษตรบ้านหนองหัวลิง หมู่ที่ 12 โดยกลุ่มวิสาหกิจชุมชนการปลูกผักสวนครัว	2,800,000	2,800,000	2,800,000	2,800,000	2,800,000	ประชาชนได้รับความพึงพอใจไม่น้อยกว่าร้อยละ 80	ประชาชนได้เข้าใจถึงแนวทางและวิธีการนิตเกษตรทฤษฎีใหม่ตามแนวพระราชดำริเศรษฐกิจพอเพียงไปใช้ในชีวิตประจำวันได้	กองช่าง อบต.เมืองคง /อบจ.ศก /จังหวัดศรีสะเกษ

รายละเอียดโครงการพัฒนา
แผนพัฒนาท้องถิ่น (พ.ศ. 2566 - 2570)

แบบ ผ.02/2

สำหรับ โครงการที่เกินศักยภาพขององค์กรปกครองส่วนท้องถิ่นที่ใช้สำหรับการประสานแผนพัฒนาท้องถิ่น
ของ องค์การบริหารส่วนตำบลเมืองคง อำเภอราชสีห์ จังหวัดศรีสะเกษ

ประเด็นยุทธศาสตร์จังหวัดที่ 3 การพัฒนาโครงสร้างพื้นฐาน ทรัพยากรธรรมชาติและสิ่งแวดล้อม

-ยุทธศาสตร์การพัฒนาของ อปท.ในเขตจังหวัดศรีสะเกษ ยุทธศาสตร์ที่ 3 การพัฒนาโครงสร้างพื้นฐาน ทรัพยากรธรรมชาติและสิ่งแวดล้อม

ยุทธศาสตร์ที่ 4 : การพัฒนาด้านศิลปะ วัฒนธรรมประเพณี และภูมิปัญญาท้องถิ่น แนวทางการพัฒนา 4.2 : ด้านการศาสนาและประวัติศาสตร์

ที่	โครงการ	วัตถุประสงค์	เป้าหมาย (ผลผลิตของโครงการ)	งบประมาณและที่มา					ตัวชี้วัด (KPI)	ผลลัพธ์ที่คาดว่าจะได้รับ	หน่วยงานที่รับผิดชอบ
				2566 (บาท)	2569 (บาท)	2568 (บาท)	2569 (บาท)	2570 (บาท)			
1	โครงการขุดค้นทางโบราณคดีเพื่อศึกษาชั้นวัฒนธรรมและชั้นคูดิน	เพื่อเสริมสร้างความเข้มแข็งชุมชนผ่านการเรียนรู้แหล่งโบราณคดีเมืองคงโค	จำนวน 4 หลุม ขนาดกว้าง 5 เมตร ยาว 5 เมตร ลึก 5 เมตร	1,460,000	1,460,000	1,460,000	1,460,000	1,460,000	ประชาชนได้รับความพึงพอใจไม่น้อยกว่าร้อยละ 80	อบต.กับชุมชนมีความเข้มแข็งในด้านการอนุรักษ์โบราณคดี	-กองการศึกษาฯ อบต.เมืองคง -อบจ.ศรีสะเกษ -จังหวัดศรีสะเกษ -กรมศิลปากร



บัญชีครุภัณฑ์ (ผ.03)
แผนพัฒนาท้องถิ่น (พ.ศ. 2566 - 2570)
ของ องค์การบริหารส่วนตำบลเมืองคง
อำเภอราชันย์ ไชยกุล จังหวัดศรีสะเกษ

บัญชีครุภัณฑ์

แผนพัฒนาท้องถิ่น (พ.ศ. 2566 - 2570)

แบบ ผ.03

ของ องค์การบริหารส่วนตำบลเมืองคง อำเภอราชไสล จังหวัดศรีสะเกษ

ที่	แผนงาน	หมวด	ประเภท	เป้าหมาย (ผลผลิตของโครงการ)	งบประมาณและที่มา					หน่วยงาน รับผิดชอบ
					2566 (บาท)	2567 (บาท)	2568 (บาท)	2569 (บาท)	2570 (บาท)	
1	แผนงานบริหารทั่วไป	งบลงทุน	ครุภัณฑ์สำนักงาน	จัดซื้อเป็นชั้นเก็บเอกสาร (แบบลิ้นชัก)	11,600	11,600	11,600	11,600	11,600	สำนักงานปลัด
2	แผนงานบริหารทั่วไป	งบลงทุน	ครุภัณฑ์สำนักงาน	จัดซื้อแท่นกล่าวรายงานสำหรับประธานใน พิธี จำนวน 1 ตัว	-	4,500	-	-	-	สำนักงานปลัด
3	แผนงานบริหารทั่วไป	งบลงทุน	ครุภัณฑ์สำนักงาน	จัดซื้อโต๊ะทำงาน ระดับ 1-2: ขนาด กว้าง 60*ยาว120* สูง75 ซม. มี 1ตู้เก็บเอกสารด้านขวา	-	-	6,000 (2)	-	-	สำนักงานปลัด
4	แผนงานบริหารทั่วไป	งบลงทุน	ครุภัณฑ์สำนักงาน	จัดซื้อโต๊ะทำงาน ระดับ 7-9: ขนาด กว้าง 80*ยาว150*สูง75 ซม. มี 2 ลิ้นชักทั้ง ด้านขวา และ 3 ลิ้นชักด้านข้าง ด้านขวา	7,000 (2)	7,000 (2)	7,000 (2)	7,000 (2)	7,000 (2)	สำนักงานปลัด
5	แผนงานบริหารทั่วไป	งบลงทุน	ครุภัณฑ์สำนักงาน	จัดทำทำเนียบผู้บริหาร/ประธานสภาฯ จำนวน 2 ทำเนียบ	50,000	50,000	-	-	-	สำนักงานปลัด
6	แผนงานบริหารทั่วไป	งบลงทุน	ครุภัณฑ์สำนักงาน	จัดซื้อเครื่องพิมพ์เลเซอร์ ขาว-ดำ	5,200 (2)	5,200 (2)	5,200 (2)	2,600	5,200 (2)	สำนักงานปลัด

บัญชีครุภัณฑ์

แผนพัฒนาท้องถิ่น (พ.ศ. 2566 - 2570)

ของ องค์การบริหารส่วนตำบลเมืองคง อำเภอรายชัยใต้ จังหวัดศรีสะเกษ

แบบ ผ.03

ที่	แผนงาน	หมวด	ประเภท	เป้าหมาย (ผลผลิตของโครงการ)	งบประมาณและที่มา					หน่วยงาน รับผิดชอบ
					2566 (บาท)	2567 (บาท)	2568 (บาท)	2569 (บาท)	2570 (บาท)	
7	แผนงานบริหารทั่วไป	งบลงทุน	ครุภัณฑ์คอมพิวเตอร์	จัดซื้อเครื่องพิมพ์แบบฉีดหมึกพร้อมติดตั้งถังพิมพ์หมึก (โดยตั้งจ่ายตามบัญชีครุภัณฑ์)	4,300	4,300	4,300	4,300	4,300	สำนักงานปลัด
8	แผนงานบริหารทั่วไป	งบลงทุน	ครุภัณฑ์คอมพิวเตอร์	จัดซื้อเครื่องคอมพิวเตอร์โน้ตบุ๊กสำนักงาน (โดยตั้งจ่ายตามบัญชีครุภัณฑ์)	16,000	16,000	16,000	16,000	16,000	สำนักงานปลัด
9	แผนงานบริหารทั่วไป	งบลงทุน	ครุภัณฑ์สำนักงาน	จัดซื้อมัลติมีเดียรีโพรเจคเตอร์	14,100	14,100	14,100	-	-	สำนักงานปลัด
10	แผนงานบริหารทั่วไป	งบลงทุน	ครุภัณฑ์สำนักงาน	จัดซื้อตู้เหล็กแบบลิ้นชัก 4 ลิ้นชัก	7,900	7,900	7,900	7,900	7,900	สำนักงานปลัด
11	แผนงานบริหารทั่วไป	งบลงทุน	ครุภัณฑ์งานบ้านงานครัว	จัดซื้อเครื่องตัดหญ้าข้อแข็ง	9,500	9,500	9,500	9,500	9,500	สำนักงานปลัด
12	แผนงานบริหารทั่วไป	งบลงทุน	ครุภัณฑ์งานบ้านงานครัว	จัดซื้อเครื่องตัดหญ้าแบบล้อจักรยาน	12,000	12,000	12,000	12,000	12,000	สำนักงานปลัด

บัญชีครุภัณฑ์

แผนพัฒนาท้องถิ่น (พ.ศ. 2566 - 2570)

แบบ ผ.03

ของ องค์การบริหารส่วนตำบลเมืองคง อำเภอราชไศล จังหวัดศรีสะเกษ

ที่	แผนงาน	หมวด	ประเภท	เป้าหมาย (ผลผลิตของโครงการ)	งบประมาณและที่มา					หน่วยงาน รับผิดชอบ
					2566 (บาท)	2567 (บาท)	2568 (บาท)	2569 (บาท)	2570 (บาท)	
13	แผนงานบริหารทั่วไป	งบลงทุน	ครุภัณฑ์ก่อสร้าง	จัดซื้อรถบรรทุกทุกขยะ ขนาด 6ตัน 6ล้อ ปริมาตร กระบอกสูบไม่ต่ำกว่า 6,000ซีซี หรือกำลัง เครื่องยนต์สูงสุดไม่ต่ำกว่า 170 กิโลวัตต์ แบบ อัดท้าย	2,400,000	2,400,000	2,400,000	2,400,000	2,400,000	สำนักงานปลัด
14	แผนงานบริหารทั่วไป	งบลงทุน	ครุภัณฑ์สำนักงาน	จัดซื้อระบบกล้องวงจรปิด (CCTV) บริเวณ แพ สุบน้ำ บ้านหลุมโมก	116,000	116,000	116,000	116,000	116,000	สำนักงานปลัด
15	แผนงานบริหารทั่วไป	ค่า ครุภัณฑ์	ครุภัณฑ์คอมพิวเตอร์	โครงการจัดซื้ออุปกรณ์อ่านบัตรแบบ อเนกประสงค์ (SmartCard Reader)	7,700 (11)	7,700 (11)	7,700 (11)	7,700 (11)	7,700 (11)	สำนักงานปลัด

บัญชีครุภัณฑ์
แผนพัฒนาท้องถิ่น (พ.ศ. 2566 - 2570)
ของ องค์การบริหารส่วนตำบลเมืองคง อำเภอราชสีห์ จังหวัดศรีสะเกษ

แบบ ผ.03

ที่	แผนงาน	หมวด	ประเภท	เป้าหมาย (ผลผลิตของโครงการ)	งบประมาณและที่มา					หน่วยงาน รับผิดชอบ
					2566 (บาท)	2567 (บาท)	2568 (บาท)	2569 (บาท)	2570 (บาท)	
16	แผนงานบริหารทั่วไป	งบลงทุน	ครุภัณฑ์คอมพิวเตอร์	จัดซื้อคอมพิวเตอร์สำนักงาน จอขนาดไม่น้อยกว่า 19 นิ้ว (โดยตั้งจ่ายตามราคารมาตรฐานครุภัณฑ์คอมพิวเตอร์)	51,000 (3)	34,000 (2)	17,000	17,000	17,000	สำนักงานปลัด
17	แผนงานบริหารทั่วไป	งบลงทุน	ครุภัณฑ์สำนักงาน	จัดซื้อตู้เก็บเอกสารบานเลื่อนทึบ (โดยตั้งจ่ายตามราคาท้องตลาด)	5,600	5,600	5,600	5,600	5,600	สำนักงานปลัด
18	แผนงานบริหารทั่วไป	งบลงทุน	ครุภัณฑ์สำนักงาน	จัดซื้อตู้เก็บเอกสารบานเลื่อนกระจก(โดยตั้งจ่ายตามราคาท้องตลาด)	5,800	5,800	5,800	5,800	5,800	สำนักงานปลัด
19	แผนงานบริหารทั่วไป	งบลงทุน	ครุภัณฑ์คอมพิวเตอร์	จัดซื้อเครื่องพิมพ์ Multifunction แบบฉีดหมึก (Inkjet) (โดยตั้งจ่ายตามราคารมาตรฐานครุภัณฑ์คอมพิวเตอร์)	7,500	7,500	7,500	7,500	7,500	สำนักงานปลัด
20	แผนงานบริหารทั่วไป	งบลงทุน	ครุภัณฑ์สำนักงาน	จัดซื้อเก้าอี้วนวมแบบมีล้อ(โดยตั้งจ่ายตามราคาท้องตลาด)	16,000 (8)	2,000	2,000	2,000	2,000	สำนักงานปลัด
21	แผนงานบริหารทั่วไป	งบลงทุน	ครุภัณฑ์ยานพาหนะและขนส่ง	จัดซื้อรถบรรทุก(ดีเซล) ขนาด 1 ตัน ปริมาตรกระบอสูบไม่ต่ำกว่า 2,400 ซีซี หรือกำลังเครื่องยนต์สูงสุดไม่ต่ำกว่า 110 กิโลวัตต์ ขับเคลื่อน 2 ล้อ แบบดับเบิลแค้น (โดยตั้งจ่ายตามบัญชีราคามาตรฐานครุภัณฑ์)	854,000	854,000	854,000	854,000	854,000	สำนักงานปลัด

บัญชีครุภัณฑ์
แผนพัฒนาท้องถิ่น (พ.ศ. 2566 - 2570)
ของ องค์การบริหารส่วนตำบลเมืองคง อำเภอราชสีห์ จังหวัดศรีสะเกษ

ร.ก.	แผนงาน	หมวด	ประเภท	เป้าหมาย (ผลผลิตของโครงการ)	งบประมาณและที่มา					หน่วยงาน รับผิดชอบ
					2566 (บาท)	2567 (บาท)	2568 (บาท)	2569 (บาท)	2570 (บาท)	
22	แผนงานบริหารทั่วไป	งบลงทุน	ครุภัณฑ์สำนักงาน	จัดซื้อโต๊ะพับเนกประสงค์ (พื้นผิวพลาสติกแข็ง) ขนาด กว้าง 179 ซม. ลึก 75 ซม. สูง 73 ซม. (ราคาตามท้องตลาด)	-	-	70,000 (20)	-	-	สำนักงานปลัด
23	แผนงานบริหารทั่วไป	งบลงทุน	ครุภัณฑ์สำนักงาน	จัดซื้อเก้าอี้พลาสติก (ราคาตามท้องตลาด)	-	-	50,000 (200)	-	-	สำนักงานปลัด
24	แผนงานบริหารทั่วไป	งบลงทุน	ครุภัณฑ์โฆษณา และเผยแพร่	จัดซื้อกล้องถ่ายภาพ ระบบดิจิทัล ความละเอียดของภาพไม่น้อยกว่า 20 ล้านพิกเซล ฟออร์แมทไฟล์ RAW และ JPEG แสดงผลการทำงานด้วยจอ LCD ขนาดไม่น้อยกว่า 2.5 นิ้ว	60,900	60,900	60,900	60,900	60,900	สำนักงานปลัด

บัญชีครุภัณฑ์
แผนพัฒนาท้องถิ่น (พ.ศ. 2566 - 2570)
ของ องค์การบริหารส่วนตำบลเมืองคง อำเภอราชสีห์ จังหวัดศรีสะเกษ

ที่	แผนงาน	หมวด	ประเภท	เป้าหมาย (ผลผลิตของโครงการ)	งบประมาณและที่มา					หน่วยงาน รับผิดชอบ
					2566 (บาท)	2567 (บาท)	2568 (บาท)	2569 (บาท)	2570 (บาท)	
25	แผนงานบริหารทั่วไป	งบลงทุน	ครุภัณฑ์สำนักงาน	จัดซื้อเต็นท์ ขนาด 5x10 เมตร โครงเหล็กพร้อม ผ้าใบอย่างดี	80,000 (2)	80,000 (2)	80,000 (2)	80,000 (2)	80,000 (2)	สำนักงานปลัด
26	แผนงานบริหารทั่วไป	งบลงทุน	ครุภัณฑ์การเกษตร	จัดซื้อเครื่องพ่นหมอกควัน (โดยตั้งจ่ายตามบัญชี มาตรฐานครุภัณฑ์)	59,000	59,000	59,000	59,000	59,000	สำนักงานปลัด
27	แผนงานบริหารทั่วไป	งบลงทุน	ครุภัณฑ์การเกษตร	จัดซื้อเครื่องสูบน้ำ แบบท่อสูบน้ำพญานาค (โดย ตั้งจ่ายตามบัญชีมาตรฐานครุภัณฑ์)	84,200	84,200	84,200	84,200	84,200	สำนักงานปลัด
28	แผนงานบริหารทั่วไป	งบลงทุน	ครุภัณฑ์การแพทย์	จัดซื้อเครื่องวัดความดันโลหิตชนิดอัตโนมัติ แบบ ตั้งโต๊ะ (โดยตั้งจ่ายตามบัญชีมาตรฐานครุภัณฑ์)	54,000 (2)	54,000 (2)	27,000	27,000	27,000	สำนักงานปลัด
29	แผนงานบริหารทั่วไป	งบลงทุน	ครุภัณฑ์การแพทย์	จัดซื้อเครื่องพ่นสารเคมีชนิดฝอยละออง (ULV) ระบบไฟฟ้า	50,000	50,000	50,000	50,000	50,000	สำนักงานปลัด

บัญชีครุภัณฑ์
แผนพัฒนาท้องถิ่น (พ.ศ. 2566 - 2570)
ของ องค์การบริหารส่วนตำบลเมืองคง อำเภอรำไพบุรี จังหวัดศรีสะเกษ

ที่	แผนงาน	หมวด	ประเภท	เป้าหมาย (ผลผลิตของโครงการ)	งบประมาณและที่มา					หน่วยงาน รับผิดชอบ
					2566 (บาท)	2567 (บาท)	2568 (บาท)	2569 (บาท)	2570 (บาท)	
30	แผนงานบริหารทั่วไป	งบลงทุน	ครุภัณฑ์งานบ้าน งานครัว	จัดซื้อเครื่องตัดแต่งพุ่มไม้ ขนาด 29.5 นิ้ว (โดยตั้ง จ่ายตามบัญชีมาตรฐานครุภัณฑ์)	17,400	17,400	17,400	17,400	17,400	สำนักงานปลัด
31	แผนงานบริหารทั่วไป	งบลงทุน	ครุภัณฑ์สำนักงาน	จัดซื้อเครื่องดูดฝุ่น ขนาด 25 ลิตร (โดยตั้งจ่ายตาม บัญชีมาตรฐานครุภัณฑ์)	14,000	14,000	14,000	14,000	14,000	สำนักงานปลัด
32	แผนงานบริหารทั่วไป	งบลงทุน	ครุภัณฑ์การเกษตร	รถพาร์มแทรกเตอร์ ขนาด 25 แรงม้า (โดยตั้งจ่าย ตามบัญชีมาตรฐานครุภัณฑ์)	372,000	372,000	372,000	372,000	372,000	สำนักงานปลัด

บัญชีครุภัณฑ์

แบบ ผ.03

แผนพัฒนาท้องถิ่น (พ.ศ. 2566 - 2570)

ของ องค์การบริหารส่วนตำบลเมืองคง อำเภอราชไสล จังหวัดศรีสะเกษ

ที่	แผนงาน	หมวด	ประเภท	เป้าหมาย (ผลผลิตของโครงการ)	งบประมาณและที่มา					หน่วยงาน รับผิดชอบ
					2566 (บาท)	2567 (บาท)	2568 (บาท)	2569 (บาท)	2570 (บาท)	
33	แผนงานบริหารทั่วไป (งานบริหารงานคลัง)	งบลงทุน	ครุภัณฑ์สำนักงาน	จัดซื้อเป็นตู้บ้านเคลื่อนกระจก	5,800	5,800	5,800	5,800	5,800	กองคลัง
34	แผนงานบริหารทั่วไป (งานบริหารงานคลัง)	งบลงทุน	ครุภัณฑ์สำนักงาน	จัดซื้อเป็นตู้บ้านเคลื่อนที่บ	5,600	5,600	5,600	5,600	5,600	กองคลัง
35	แผนงานบริหารทั่วไป (งานบริหารงานคลัง)	งบลงทุน	ครุภัณฑ์สำนักงาน	จัดซื้อตู้บ้านเหล็ก 2 บาน เปิดมือจับปิด	5,800	5,800	5,800	5,800	5,800	กองคลัง
36	แผนงานบริหารทั่วไป (งานบริหารงานคลัง)	งบลงทุน	ครุภัณฑ์คอมพิวเตอร์	คอมพิวเตอร์สำหรับงาน ประมวลผล (แบบที่ 2)	-	-	30,000	-	-	กองคลัง
37	แผนงานบริหารทั่วไป (งานบริหารงานคลัง)	งบลงทุน	ครุภัณฑ์คอมพิวเตอร์	เครื่องสำรองไฟ ขนาด 800 VA	-	-	2,500	-	-	กองคลัง
38	แผนงานบริหารทั่วไป (งานบริหารงานคลัง)	งบลงทุน	ครุภัณฑ์คอมพิวเตอร์	เครื่องพิมพ์ Multifunction ชนิดเลเซอร์ หรือ ชนิด LED สี	-	15,000	-	-	-	กองคลัง

บัญชีครุภัณฑ์

แผนพัฒนาท้องถิ่น (พ.ศ. 2566 – 2570)

แบบ ผ.03

ของ องค์การบริหารส่วนตำบลเมืองคง อำเภอราชไศล จังหวัดศรีสะเกษ

ที่	แผนงาน	หมวด	ประเภท	เป้าหมาย (ผลผลิตของโครงการ)	งบประมาณและที่มา					หน่วยงาน รับผิดชอบ
					2566 (บาท)	2567 (บาท)	2568 (บาท)	2569 (บาท)	2570 (บาท)	
39	แผนงานบริหารทั่วไป (งานบริหารงานคลัง)	งบลงทุน	ครุภัณฑ์สำนักงาน	จัดซื้อเครื่องพิมพ์เลเซอร์ หรือ LED ขาวดำ ชนิด Network แบบที่ 1	8,900	8,900	8,900	8,900	8,900	กองคลัง
40	แผนงานบริหารทั่วไป (งานบริหารงานคลัง)	งบลงทุน	ครุภัณฑ์คอมพิวเตอร์	จัดซื้อเครื่องคอมพิวเตอร์โน้ตบุ๊ก จำนวน 1 เครื่อง	-	16,000	-	16,000	-	กองคลัง
41	แผนงานบริหารทั่วไป (งานบริหารงานคลัง)	งบลงทุน	ครุภัณฑ์คอมพิวเตอร์	เครื่องคอมพิวเตอร์ สำหรับงานสำนักงาน จอ ขนาดไม่น้อยกว่า 19 นิ้ว(โดยตั้งจ่ายตามราคา มาตรฐานครุภัณฑ์คอมพิวเตอร์)	17,000	17,000	17,000	17,000	17,000	กองคลัง
42	แผนงานบริหารทั่วไป (งานบริหารงานคลัง)	งบลงทุน	ครุภัณฑ์คอมพิวเตอร์	จัดซื้อเครื่องพิมพ์Multifunction แบบฉีดหมึก (Inkjet) (โดยตั้งจ่ายตามราคามาตรฐานครุภัณฑ์ คอมพิวเตอร์)	7,500	7,500	7,500	7,500	7,500	กองคลัง

บัญชีครุภัณฑ์

แผนพัฒนาท้องถิ่น (พ.ศ. 2566 - 2570)

แบบ ผ.03

ของ องค์การบริหารส่วนตำบลเมืองคง อำเภอราชสีห์ จังหวัดศรีสะเกษ

ที่	แผนงาน	หมวด	ประเภท	เป้าหมาย (ผลผลิตของโครงการ)	งบประมาณและที่มา					หน่วยงาน รับผิดชอบ
					2566 (บาท)	2567 (บาท)	2568 (บาท)	2569 (บาท)	2570 (บาท)	
43	แผนงานเคหะและชุมชน	งบลงทุน	ครุภัณฑ์สำรวจ	จัดซื้อเครื่องหาพิกัดด้วยสัญญาณดาวเทียมแบบพกพา	24,500	24,500	24,500	-	-	กองช่าง
44	แผนงานเคหะและชุมชน	งบลงทุน	ครุภัณฑ์คอมพิวเตอร์	จัดซื้อเครื่องพิมพ์แบบฉีดหมึก สำหรับกระดาษขนาด A3	-	6,300	6,300	-	-	กองช่าง
45	แผนงานเคหะและชุมชน	งบลงทุน	ครุภัณฑ์คอมพิวเตอร์	จัดซื้อเครื่องพิมพ์แบบฉีดหมึกพร้อมติดตั้งหมึกพิมพ์ จำนวน 1 เครื่อง	4,300	4,300	4,300	4,300	4,300	กองช่าง
46	แผนงานเคหะและชุมชน	งบลงทุน	ครุภัณฑ์สำนักงาน	กระจกโค้งจราจรพร้อมติดตั้ง ขนาดไม่ต่ำกว่า 32 นิ้ว	30,000	30,000	30,000	30,000	30,000	กองช่าง
47	แผนงานเคหะและชุมชน	งบลงทุน	ครุภัณฑ์ก่อสร้าง	จัดซื้อรถกระเช้า จำนวน 1 คัน	2,500,000	2,500,000	2,500,000	2,500,000	2,500,000	กองช่าง
48	แผนงานเคหะและชุมชน	งบลงทุน	ครุภัณฑ์ก่อสร้าง	จัดซื้อรถตักหน้าขุดหลัง จำนวน 1 คัน	3,300,000	3,300,000	3,300,000	3,300,000	3,300,000	กองช่าง
49	แผนงานเคหะและชุมชน	งบลงทุน	ครุภัณฑ์ยานพาหนะและขนส่ง	จัดซื้อเรือท้องแบนพร้อมเครื่องยนต์	140,000	140,000	140,000	140,000	140,000	กองช่าง
50	แผนงานเคหะและชุมชน	งบลงทุน	ครุภัณฑ์สำนักงาน	จัดซื้อเลื่อยโซ่ยนต์	40,000	-	40,000	-	-	กองช่าง

บัญชีครุภัณฑ์

แผนพัฒนาท้องถิ่น (พ.ศ. 2566 – 2570)

แบบ ผ.03

ของ องค์การบริหารส่วนตำบลเมืองคง อำเภอรายไศล จังหวัดศรีสะเกษ

ที่	แผนงาน	หมวด	ประเภท	เป้าหมาย (ผลผลิตของโครงการ)	งบประมาณและที่มา					หน่วยงาน รับผิดชอบ
					2566 (บาท)	2567 (บาท)	2568 (บาท)	2569 (บาท)	2570 (บาท)	
51	แผนงานเคหะและชุมชน	งบลงทุน	ครุภัณฑ์คอมพิวเตอร์	จัดซื้อเครื่องคอมพิวเตอร์สำนักงานจำนวน 1 เครื่อง โดยตั้งจ่ายตามบัญชีครุภัณฑ์	17,000	17,000	17,000	17,000	17,000	กองช่าง
52	แผนงานเคหะและชุมชน	งบลงทุน	ครุภัณฑ์สำนักงาน	จัดซื้อตู้เก็บเอกสารบานเลื่อนทึบ	5,600	5,600	5,600	5,600	5,600	กองช่าง
53	แผนงานเคหะและชุมชน	งบลงทุน	ครุภัณฑ์สำนักงาน	จัดซื้อตู้เก็บเอกสารบานเลื่อน	5,800	5,800	5,800	5,800	5,800	กองช่าง
54	แผนงานเคหะและชุมชน	งบลงทุน	ครุภัณฑ์ยานพาหนะ และขนส่ง	จัดซื้อสัญญาณไฟกระพริบ พลังงาน แสงอาทิตย์	175,000	175,000	175,000	175,000	175,000	กองช่าง
55	แผนงานเคหะและชุมชน	งบลงทุน	ครุภัณฑ์คอมพิวเตอร์	จัดซื้อเครื่องพิมพ์Multifunction แบบฉีด หมึก (Inkjet) (โดยตั้งจ่ายตามราคามาตรฐาน ครุภัณฑ์คอมพิวเตอร์)	-	7,500	-	7,500	-	กองช่าง
56	แผนงานเคหะและชุมชน	งบลงทุน	ครุภัณฑ์สำนักงาน	จัดซื้อโต๊ะทำงานระดับ 1-2 พร้อมเก้าอี้ (โดยตั้งจ่ายตามราคาท้องตลาด)	-	6,500	-	6,500	-	กองช่าง
57	แผนงานเคหะและชุมชน	งบลงทุน	ครุภัณฑ์สำนักงาน	จัดซื้อกล้องวงจรปิด (CCTV)	300,000	300,000	300,000	300,000	300,000	กองช่าง

บัญชีครุภัณฑ์
แผนพัฒนาท้องถิ่น (พ.ศ. 2566 - 2570)
ของ องค์การบริหารส่วนตำบลเมืองคง อำเภอราษีไศล จังหวัดศรีสะเกษ

แบบ ผ.03

ที่	แผนงาน	หมวด	ประเภท	เป้าหมาย (ผลผลิตของโครงการ)	งบประมาณและที่มา					หน่วยงาน รับผิดชอบ
					2566 (บาท)	2567 (บาท)	2568 (บาท)	2569 (บาท)	2570 (บาท)	
58	แผนงานเคหะและชุมชน	งบลงทุน	ครุภัณฑ์สำนักงาน	จัดซื้อพัดลมติดเพดานหรือติดผนัง (โดยตั้งจ่ายตามราคาท้องตลาด)	5,000 (2)	5,000 (2)	5,000 (2)	5,000 (2)	5,000 (2)	กองช่าง
59	แผนงานเคหะและชุมชน	งบลงทุน	ครุภัณฑ์สำรวจ	กล้องระดับ ขนาดกำลังขยาย 30 เท่า เป็นกล้องชนิดอัตโนมัติพร้อมขาตั้ง กล้องเล็ง เป็นระบบเห็นภาพตั้งตรงตามธรรมชาติ มีกำลังขยายไม่น้อยกว่า 30 เท่า (โดยตั้งจ่ายตามบัญชีราคามาตรฐานครุภัณฑ์)	34,000	34,000	34,000	34,000	34,000	กองช่าง
60	แผนงานเคหะและชุมชน	งบลงทุน	ครุภัณฑ์สำนักงาน	จัดซื้อตู้บานเหล็ก 2 บาน เปิดมือจับบิด (โดยตั้งจ่ายตามราคาท้องตลาด)	5,800	5,800	5,800	5,800	5,800	กองช่าง
61	แผนงานเคหะและชุมชน	งบลงทุน	ครุภัณฑ์ก่อสร้าง	จัดซื้อเครื่องตัดไฟเบอร์ 14 นิ้ว (โดยตั้งจ่ายตามราคาท้องตลาด)	7,700	7,700	7,700	7,700	7,700	กองช่าง
62	แผนงานเคหะและชุมชน	งบลงทุน	ครุภัณฑ์ก่อสร้าง	จัดซื้อตู้เชื่อม แรงดันไฟเข้า AC 220 V (โดยตั้งจ่ายตามราคาท้องตลาด)	5,300	5,300	5,300	5,300	5,300	กองช่าง
63	แผนงานเคหะและชุมชน	งบลงทุน	ครุภัณฑ์การเกษตร	จัดซื้อเครื่องปั้มน้ำ 3 แรง พร้อมอุปกรณ์ประกอบ	32,000	32,000	32,000	32,000	32,000	กองช่าง

บัญชีครุภัณฑ์

แผนพัฒนาท้องถิ่น (พ.ศ. 2566 - 2570)

แบบ ผ.03

ของ องค์การบริหารส่วนตำบลเมืองคง อำเภอราชสีห์ จังหวัดศรีสะเกษ

ที่	แผนงาน	หมวด	ประเภท	เป้าหมาย (ผลผลิตของโครงการ)	งบประมาณและที่มา					หน่วยงาน รับผิดชอบ
					2566 (บาท)	2567 (บาท)	2568 (บาท)	2569 (บาท)	2570 (บาท)	
64	แผนงานการศึกษา	งบลงทุน	ครุภัณฑ์สำนักงาน	ชุดอุปกรณ์สำหรับห้องเรียนโครงการพัฒนาคุณภาพการศึกษาด้วยเทคโนโลยีสารสนเทศ (DLTV) ศูนย์พัฒนาเด็กเล็ก	30,700	30,700	30,700	30,700	30,700	กองการศึกษาฯ
65	แผนงานการศึกษา	งบลงทุน	ครุภัณฑ์สำนักงาน	จัดซื้อคอมพิวเตอร์สำนักงานจำนวน 3 เครื่อง โดยตั้งจ่ายตามบัญชีครุภัณฑ์	17,000	-	-	17,000	-	กองการศึกษาฯ
66	แผนงานการศึกษา	งบลงทุน	ครุภัณฑ์สำนักงาน	จัดซื้อเครื่องพิมพ์แบบฉีดยกพร้อมติดตั้งถึงพิมพ์หมึก จำนวน 2 เครื่อง โดยตั้งจ่ายตามบัญชีครุภัณฑ์	4,300	4,300	-	-	4,300	กองการศึกษาฯ
67	แผนงานการศึกษา	งบลงทุน	ครุภัณฑ์สำนักงาน	จัดซื้อโต๊ะทำงาน	4,500	4,500	-	-	-	กองการศึกษาฯ
68	แผนงานการศึกษา	งบลงทุน	ครุภัณฑ์สำนักงาน	จัดซื้อเก้าอี้ทำงาน	6,000 (3)	2,000	-	-	-	กองการศึกษาฯ
69	แผนงานการศึกษา	งบลงทุน	ครุภัณฑ์สำนักงาน	จัดซื้อเป็นตู้บ้านเลื่อนกระจก	11,600 (2)	5,800	5,800	5,800	5,800	กองการศึกษาฯ
70	แผนงานการศึกษา	งบลงทุน	ครุภัณฑ์สำนักงาน	จัดซื้อเป็นตู้บ้านเลื่อนทึบ	11,200 (2)	5,600	5,600	5,600	5,600	กองการศึกษาฯ

บัญชีครุภัณฑ์

แผนพัฒนาท้องถิ่น (พ.ศ. 2566 - 2570)

ของ องค์การบริหารส่วนตำบลเมืองคง อำเภอราชไสล จังหวัดศรีสะเกษ

แบบ ผ.03

ที่	แผนงาน	หมวด	ประเภท	เป้าหมาย (ผลผลิตของโครงการ)	งบประมาณและที่มา					หน่วยงาน รับผิดชอบ
					2566 (บาท)	2567 (บาท)	2568 (บาท)	2569 (บาท)	2570 (บาท)	
71	แผนงานการศึกษา	งบลงทุน	ครุภัณฑ์คอมพิวเตอร์	จัดซื้อเครื่องพิมพ์เลเซอร์ ขาว – ดำ (โดยตั้งจ่ายตามราคามาตรฐานครุภัณฑ์คอมพิวเตอร์)	2,600	-	2,600	-	-	กองการศึกษาฯ
72	แผนงานการศึกษา	งบลงทุน	ครุภัณฑ์สำนักงาน	เครื่องปรับอากาศแบบแยกส่วน (แบบตั้งพื้นหรือแบบแขวน) ขนาด 26,000 บีทียู ระบบไฟ 3 เฟส (โดยตั้งจ่ายตามบัญชีราคามาตรฐานครุภัณฑ์)	36,000	36,000	-	-	-	กองการศึกษาฯ
73	แผนงานการศึกษา	งบลงทุน	ครุภัณฑ์สำนักงาน	กล่องโทรทัศน์วงจรปิดชนิดเครือข่าย แบบมูมมอคงที่สำหรับติดตั้งภายในอาคาร แบบที่ 1 สำหรับใช้ในงานรักษาความปลอดภัยและวิเคราะห์ภาพ(โดยตั้งจ่ายตามเกณฑ์ราคากลาง)	38,000	38,000	38,000	38,000	38,000	กองการศึกษาฯ
74	แผนงานการศึกษา	งบลงทุน	ครุภัณฑ์สำนักงาน	โต๊ะคอมพิวเตอร์ ขนาดความกว้าง 1 เมตร (ราคาตามท้องตลาด)	-	-	4,600 (2)	-	4,600 (2)	กองการศึกษาฯ

บัญชีครุภัณฑ์

แผนพัฒนาท้องถิ่น (พ.ศ. 2566 - 2570)

ของ องค์การบริหารส่วนตำบลเมืองคง อำเภอรายไศล จังหวัดศรีสะเกษ

แบบ ผ.03

ที่	แผนงาน	หมวด	ประเภท	เป้าหมาย (ผลผลิตของโครงการ)	งบประมาณและที่มา					หน่วยงาน รับผิดชอบ
					2566 (บาท)	2567 (บาท)	2568 (บาท)	2569 (บาท)	2570 (บาท)	
75	แผนงานการศึกษา	งบลงทุน	ครุภัณฑ์งานบ้านงานครัว	จัดซื้อเครื่องตัดหญ้าข้อแข็ง	9,500	9,500	9,500	9,500	9,500	กองการศึกษาฯ
76	แผนงานการศึกษา	งบลงทุน	ครุภัณฑ์งานบ้านงานครัว	จัดซื้อเครื่องตัดหญ้าแบบล้อจักรยาน	12,000	12,000	12,000	12,000	12,000	กองการศึกษาฯ
77	แผนงานการศึกษา	งบลงทุน	ครุภัณฑ์งานบ้านงานครัว	จัดซื้อรถเข็น	5,000	5,000	5,000	5,000	5,000	กองการศึกษาฯ
78	แผนงานการศึกษา	งบลงทุน	ครุภัณฑ์งานบ้านงานครัว	จัดซื้อตู้เย็น ขนาด 5 คิวปิกฟุต	6,500	6,500	6,500	6,500	6,500	กองการศึกษาฯ
79	แผนงานการศึกษา	งบลงทุน	ครุภัณฑ์สำนักงาน	จัดซื้อเครื่องเล่นสนามกลางแจ้ง	200,000 (2)	200,000 (2)	200,000 (2)	200,000 (2)	200,000 (2)	กองการศึกษาฯ



ส่วนที่ 5

การติดตามและประเมินผล

แผนพัฒนาท้องถิ่น (พ.ศ. 2566 - 2570)

ของ องค์การบริหารส่วนตำบลเมืองทอง
อำเภอราชไศล จังหวัดศรีสะเกษ

ส่วนที่ 5 การติดตามและประเมินผล

1. การติดตามและประเมินผลยุทธศาสตร์

เนื่องด้วยการติดตามประเมินผลโครงการเป็นหน้าที่สำคัญอย่างหนึ่งในการดำเนินงานพัฒนาองค์กรปกครองส่วนท้องถิ่น ดังนั้น องค์กรปกครองส่วนท้องถิ่นจึงจำเป็นต้องมีองค์กรที่ทำหน้าที่ติดตามประเมินผลการพัฒนา

สำหรับการติดตามประเมินผลแผนพัฒนาขององค์กรปกครองส่วนท้องถิ่นนั้น ระเบียบกระทรวงมหาดไทยว่าด้วยการจัดทำแผนพัฒนาขององค์กรปกครองส่วนท้องถิ่น พ.ศ. 2548 และ ระเบียบกระทรวงมหาดไทยว่าด้วยการจัดทำแผนพัฒนาขององค์กรปกครองส่วนท้องถิ่น พ.ศ. 2559 ฉบับที่ 2 ได้กำหนดองค์ประกอบของคณะกรรมการติดตามและประเมินผลแผนพัฒนาท้องถิ่น ประกอบด้วยหลายฝ่ายด้วยกัน ทั้งองค์กรปกครองส่วนท้องถิ่น ประชาคม หน่วยงานเกี่ยวข้อง ผู้แทนฝ่ายบริหารรวมทั้งผู้ทรงคุณวุฒิ ที่สภาท้องถิ่นคัดเลือก ซึ่งการที่คณะกรรมการมาจากหน่วยงานหลายฝ่ายนี้จะทำให้การติดตามประเมินผลเป็นไปอย่างมีประสิทธิภาพ และผลของการประเมิน สามารถวัดผลบรรลุและวัดความสำเร็จของโครงการ เพื่อนำไปใช้ในการแก้ไขหรือปรับปรุงการปฏิบัติงานของโครงการอย่างแท้จริง โดยการติดตามและประเมินผลแผนพัฒนาท้องถิ่น ดังนี้

1.1 แนวทางการพิจารณาการติดตามและประเมินผลยุทธศาสตร์เพื่อความสอดคล้องแผนพัฒนาท้องถิ่น ประกอบด้วย

- 1.1.1. ข้อมูลสภาพทั่วไปและข้อมูลพื้นฐานขององค์กรปกครองส่วนท้องถิ่น 20 คะแนน
- 1.1.2. การวิเคราะห์สถานการณ์และศักยภาพ 15 คะแนน
- 1.1.3. ยุทธศาสตร์ 65 คะแนน ประกอบด้วย
 - (1) ยุทธศาสตร์ขององค์กรปกครองส่วนท้องถิ่น 10 คะแนน
 - (2) ยุทธศาสตร์ขององค์กรปกครองส่วนท้องถิ่นในเขตจังหวัด 10 คะแนน
 - (3) ยุทธศาสตร์จังหวัด 10 คะแนน
 - (4) วิสัยทัศน์ 5 คะแนน
 - (5) กลยุทธ์ 5 คะแนน
 - (6) เป้าประสงค์ของแต่ละประเด็นกลยุทธ์ 5 คะแนน
 - (7) จุดยืนทางยุทธศาสตร์ 5 คะแนน
 - (8) แผนงาน 5 คะแนน
 - (9) ความเชื่อมโยงของยุทธศาสตร์ในภาพรวม 5 คะแนน
 - (10) ผลผลิต/โครงการ 5 คะแนน

คะแนนรวม 100 คะแนน เกณฑ์ที่ควรได้เพื่อเกิดความสอดคล้องและการขับเคลื่อนการพัฒนาขององค์กรปกครองส่วนท้องถิ่น ไม่ควรน้อยกว่าร้อยละ 80 (80 คะแนน)

1.2. แนวทางการพิจารณาการติดตามและประเมินผลโครงการเพื่อความสอดคล้องแผนพัฒนาท้องถิ่น ประกอบด้วย

- 1.2.1 การสรุปสถานการณ์การพัฒนา 10 คะแนน
- 1.2.2 การประเมินผลการนำแผนพัฒนาท้องถิ่นสี่ปีไปปฏิบัติในเชิงปริมาณ 10 คะแนน
- 1.2.3 การประเมินผลการนำแผนพัฒนาท้องถิ่นสี่ปีไปปฏิบัติในเชิงคุณภาพ 10 คะแนน
- 1.2.4 ยุทธศาสตร์และแผนงาน 10 คะแนน
- 1.2.5 โครงการพัฒนา 60 คะแนน ประกอบด้วย
 - (1) ความชัดเจนของชื่อโครงการ 5 คะแนน
 - (2) กำหนดวัตถุประสงค์สอดคล้องกับโครงการ 5 คะแนน
 - (3) เป้าหมาย (ผลผลิตของโครงการ) มีความชัดเจนนำไปสู่การตั้งงบประมาณได้ถูกต้อง 5 คะแนน
 - (4) โครงการมีความสอดคล้องกับแผนยุทธศาสตร์ชาติ 20 ปี 5 คะแนน
 - (5) เป้าหมาย (ผลผลิตของโครงการ) มีความสอดคล้องกับแผนพัฒนาเศรษฐกิจและสังคมแห่งชาติ

ฉบับที่ 12 รวม 5 คะแนน

- (6) โครงการมีความสอดคล้องกับ ไทยแลนด์ 4.0 รวม 5 คะแนน
- (7) โครงการสอดคล้องกับยุทธศาสตร์จังหวัด 5 คะแนน
- (8) โครงการแก้ไขปัญหาความยากจนหรือเสริมสร้างให้ประเทศชาติมั่นคง มั่งคั่ง ยั่งยืนภายใต้หลัก

ประชารัฐ 5 คะแนน

- (9) งบประมาณ มีความสอดคล้องกับเป้าหมาย (ผลผลิตโครงการ) 5 คะแนน
 - (10) มีการประมาณราคาถูกต้องตามหลักวิธีการงบประมาณ 5 คะแนน
 - (11) มีการกำหนดตัวชี้วัด (KPI) และสอดคล้องกับวัตถุประสงค์และผลที่
 - (12) ผลที่คาดว่าจะได้รับ สอดคล้องกับวัตถุประสงค์ 5 คะแนน
- คะแนนรวม 100 คะแนน เกณฑ์ที่ควรได้เพื่อให้เกิดความสอดคล้องและขับเคลื่อนการพัฒนาท้องถิ่น

ขององค์กรปกครองส่วนท้องถิ่น ไม่ควรน้อยกว่าร้อยละ 80 (80 คะแนน)

1.3.แนวทางการพิจารณาการติดตามและประเมินผลยุทธศาสตร์เพื่อความสอดคล้องแผนพัฒนาท้องถิ่นขององค์กรปกครองส่วนท้องถิ่น ประเด็นการพิจารณา

- 1.3.1 ข้อมูลสภาพทั่วไปและข้อมูลพื้นฐานขององค์กรปกครองส่วนท้องถิ่น 20
- 1.3.2 การวิเคราะห์สภาพการณ์และศักยภาพ 15
- 1.3.3 ยุทธศาสตร์ ประกอบด้วย 65
 - (1) ยุทธศาสตร์ขององค์กรปกครองส่วนท้องถิ่น (10)
 - (2) ยุทธศาสตร์ขององค์กรปกครองส่วนท้องถิ่นในเขตจังหวัด (10)
 - (3) ยุทธศาสตร์จังหวัด (10)
 - (4) วิสัยทัศน์ (5)
 - (5) กลยุทธ์ (5)
 - (6) เป้าประสงค์ของแต่ละประเด็นกลยุทธ์ (5)
 - (7) จุดยืนทางยุทธศาสตร์ (5)
 - (8) แผนงาน (5)
 - (9) ความเชื่อมโยงของยุทธศาสตร์ในภาพรวม (5)
 - (10) ผลผลิต/โครงการ (5) รวมคะแนน 100

2. การติดตามและประเมินผลโครงการ

องค์การบริหารส่วนตำบลเมืองคง ใช้การติดตามและประเมินผลโครงการ โดยใช้ตัวแบบวัดผลในเชิงปริมาณ และคุณภาพตามที่กล่าวต่อไปในหัวข้อที่ 3.1 และมีหลักการประเมินผลโครงการที่สำคัญ คือการติดตามและประเมินผลโครงการว่าบรรลุวัตถุประสงค์ที่กำหนดไว้ในโครงการทุกประการหรือไม่อย่างไร

3. สรุปผลการพัฒนาท้องถิ่นในภาพรวม

3.1 การวัดผลในเชิงปริมาณและเชิงคุณภาพ

โดยใช้แบบสำหรับติดตามและประเมินผลเชิงปริมาณและคุณภาพ

(1) แบบตัวบ่งชี้การปฏิบัติงาน (Performance Indicators)

(2) แบบบัตรคะแนน (Scorecard Model) หรือ Scorecard Model ของ Kaplan & Norton

(3) แบบมุ่งวัดผลสัมฤทธิ์ (Result Framework Model (RF))

(4) แบบเชิงเหตุผล (Logical Model)

(5) แบบวัดกระบวนการปฏิบัติงาน (Process Performance Measurement System (PPMS))

(6) แบบการประเมินโดยใช้วิธีการแก้ปัญหาหรือเรียนรู้จากปัญหาที่เกิดขึ้น หรือ (Problem-Solving Method

(7) แบบการประเมินแบบมีส่วนร่วม (Participatory Method)

(8) แบบการประเมินผลกระทบ (Impact Evaluation)

(9) แบบการประเมินความเสี่ยง (Risk Assessment Model)

(10) แบบประเมินตนเอง (Self-Assessment Model)

(11) แบบอื่นๆ ที่องค์กรปกครองส่วนท้องถิ่นกำหนดขึ้น ทั้งนี้ต้องอยู่ภายใต้กรอบข้อ (1)-(10) หรือเป็นแบบผสมก็ได้

-เชิงปริมาณ (Quantity) เชิงคุณภาพ (Quality) ผลที่ได้จริงๆคืออะไร ค่าใช้จ่าย (cost) เวลา (time) เป็นไปตามที่กำหนดไว้หรือไม่

-ประชาชนได้ประโยชน์อย่างไรหรือราชการได้ประโยชน์อย่างไร

-วัดผลนั้นได้หรือไม่ หรือวัดได้เท่าไร (Key Performance Indicator :KPIs)

-ผลกระทบ (Impact)

4. ข้อเสนอแนะในการจัดทำแผนพัฒนาท้องถิ่นในอนาคต

4.1 ผลกระทบนำไปสู่อนาคต (เช่น จะทำ สนับสนุน ส่งเสริม ป้องกัน อย่างไร เป็นต้น)

ในทฤษฎีทางวิชาการการจัดการ ซึ่งว่า องค์กรต่างๆไม่ว่าจะเป็นองค์กรภาครัฐหรือองค์กรภายนอก 4 ประการ (PEST) ตลอดเวลา ซึ่งประกอบไปด้วย

(1) สิ่งแวดล้อมด้านการเมือง (Political Environment)

(2) สิ่งแวดล้อมด้านเศรษฐกิจ (Economic Environment)

(3) สิ่งแวดล้อมด้านสังคม (Social Environment) และ

(4) สิ่งแวดล้อมด้านวิทยาการใหม่ๆ (Technology)

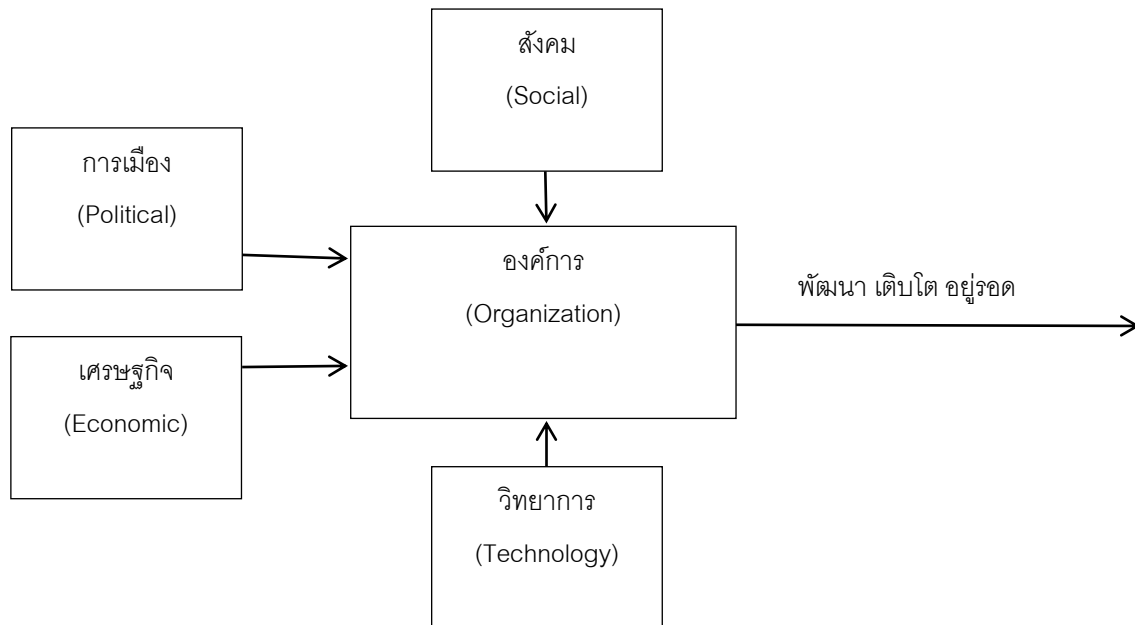

จากแผนภาพ องค์การบริหารส่วนตำบลมีฐานะเป็นองค์กรภาครัฐองค์กรหนึ่ง จึงมีความจำเป็นที่จะต้องมีความสามารถในการปรับตัวให้เข้ากับการเปลี่ยนแปลงของสิ่งแวดล้อมต่างๆ 4 ประการดังที่กล่าวมาแล้ว เพื่อให้องค์กรพัฒนาเติบโตและอยู่รอดต่อไปได้ วิสัยทัศน์ในการปฏิบัติงานในองค์กรปกครองส่วนท้องถิ่นต้องวิเคราะห์ตามสิ่งแวดล้อมที่จะเปลี่ยนแปลงไปทั้ง 4 ประการ ดังนี้

1) การปรับตัวให้เข้ากับการเมือง (Political Environment) ที่เปลี่ยนแปลง

หากกล่าวถึงการปกครองของไทยในปัจจุบัน อาจแบ่งระดับการเมืองออกได้เป็น 2 ระดับ ได้แก่ การเมืองระดับชาติ และการเมืองระดับท้องถิ่น การเมืองระดับชาติ ได้แก่ การเมืองระดับรัฐบาลสมาชิกสภาผู้แทนราษฎร สมาชิกวุฒิสภา ในส่วนของการเมืองระดับท้องถิ่นนั้นยังสามารถแบ่งแยกย่อยออกได้เป็นหลายประเภท เช่น การเมืองของ อบจ. เทศบาล หรือ อบต. หรือแม้กระทั่งการเมืองในระดับหมู่บ้านที่จะต้องมี การเลือกตั้งผู้ใหญ่บ้าน โดยราษฎรในหมู่บ้านนั้นๆ เป็นต้น

ในสภาพข้อเท็จจริงปัจจุบันและผลงานวิจัยต่างๆที่เกี่ยวข้องต่างชี้ว่าการเมืองในระดับชาติ ยังมีอิทธิพลต่อการเมืองในระดับท้องถิ่นอยู่หลายประการ เช่น การเลือกตั้งในระดับท้องถิ่นต้องอาศัยภาพลักษณ์ของพรรคการเมืองระดับชาติเพื่อช่วยในการหาเสียง การให้เงินอุดหนุนเฉพาะกิจจากส่วนกลางมายังองค์กรปกครองส่วนท้องถิ่นโดยเลือกให้เฉพาะท้องถิ่นที่เป็นพรรคพวกเดียวกันกับราชการส่วนกลาง เป็นต้น

ในอนาคต อำนาจหน้าที่และบทบาทของนักการเมืองท้องถิ่นและข้าราชการท้องถิ่นจะเป็นอย่างไรนั้น สวามหนึ่งก็ขึ้นอยู่กับสิ่งแวดล้อมทางนักการเมืองโดยเฉพาะอย่างยิ่งอิทธิพลจากนักการเมืองระดับชาติซึ่งถ่ายทอดออกมาเป็นนโยบายของรัฐที่มีต่อ อบต. ซึ่งมีกลัเปลี่ยนกันเป็น ๒ กรณีกล่าวคือการรวมอำนาจการปกครอง (Centralization) หรือ การกระจายอำนาจการปกครอง (Decentralization) ดังนั้น ผู้ที่จะปฏิบัติงานใน อบต. จึงจำเป็นที่จะต้องทราบความเคลื่อนไหวของนโยบายรัฐอยู่ตลอดเวลา เพื่อบริหารจัดการ อบต. ให้เข้ากับสภาวะการที่เปลี่ยนแปลงอยู่ตลอดเวลา

ในส่วนของปัจจัยการเมืองระดับท้องถิ่นด้วยกันเองนั้น ทุกฝ่ายที่เกี่ยวข้องจะต้องเข้าใจบทบาทหน้าที่ของตนเอง ซึ่งโดยหลักการแล้วการตัดสินใจกำหนดนโยบายควรเป็นอำนาจหน้าที่ของฝ่ายนักการเมืองท้องถิ่น ทุกฝ่ายควรต้องรู้ความเคลื่อนไหวและการเปลี่ยนแปลงของนักการเมืองท้องถิ่นในทุกระดับทั้งระดับ อบจ. เทศบาล อบต. และระดับหมู่บ้าน เพราะการเมืองท้องถิ่นเหล่านี้มีความเชื่อมโยงสัมพันธ์กับและจะต้องมีผลกระทบต่อ อบต. ไม่ทางตรงก็ทางอ้อม ข้าราชการท้องถิ่นควรพยายามรับ

ข้อเท็จจริงในท้องถิ่นให้เข้ากับระเบียบข้อกฎหมายของรัฐ ซึ่งในบางครั้งระเบียบข้อกฎหมายอาจไม่เหมาะสมกับสภาพปัญหาและความต้องการของคนในท้องถิ่นก็ต้องเป็นหน้าที่ของรัฐบาลท้องถิ่น ที่จะประยุกต์ใช้กฎหมายตามสภาพและบริบทแวดล้อมของท้องถิ่นนั้นๆ จึงจะได้เชื่อว่าเป็นนักบริหารการเปลี่ยนแปลง

(Chang A gent)

2) การปรับตัวเข้ากับเศรษฐกิจ (Economic Environment) ที่เปลี่ยนแปลง

เมื่อสภาพเศรษฐกิจโดยรวมของประเทศไม่ดี ทำให้ประชาชนยากจนเพิ่มขึ้นเป็นสาเหตุของปัญหาอื่นๆ ที่กระทบต่ออุปท. ตามมาไม่ว่าจะเป็นปัญหาเสพติด ปัญหาโสเภณีเด็ก ปัญหาประชาชนเรียกร้องในสิ่งที่สามารถแก้ไขปัญหาเฉพาะหน้ามากกว่าสิ่งที่แก้ไขปัญหาลดอย่างยั่งยืน เช่น ต้องการผ้าห่มกันหนาวฟรี เสื้อกันหนาวฟรี และของฟรีอื่นๆ จาก อุปท. เป็นต้น ซึ่งสวนทางกับระเบียบข้อกฎหมายและการตรวจสอบอย่างเข้มข้นของสำนักงานตรวจเงินแผ่นดิน ที่พยายามจำกัดขอบเขตการตัดสินใจขององค์กรปกครองส่วนท้องถิ่นในเรื่องของการแจกของให้แก่ราษฎร

อีกปัญหาหนึ่งประชาชนอาจขาดการมีส่วนร่วมทางการเมืองกับ อุปท. เพราะต้องการเอาเวลาไปทำงานหาเงินเพื่อปากท้องของตนเองก่อนหรือบางครั้งอาจมีส่วนร่วมแค่การรับเงินแล้วไปลงคะแนนเสียงเลือกตั้ง รวมตลอดถึงการแก้ปัญหาความยากจนของประชาชนจะสร้างความเข้มแข็งให้กับนโยบายประชานิยมไปโดยปริยายซึ่งอาจส่งผลกระทบในทางลบระยะยาว โดยเฉพาะอย่างยิ่งเป็นการส่งเสริมลักษณะนิสัยการพึ่งพิงรัฐอยู่ตลอดเวลาของประชาชน เป็นต้น

ดังนั้น การสร้างกระบวนทัศน์ (Paradigm) ทางความคิดให้แก่ประชาชนตามหลัก “ ตนเป็นที่พึ่งแห่งตน “ และ “ ปรัชญาเศรษฐกิจพอเพียง ” ควรเป็นสิ่งสำคัญที่นักบริหารงาน อุปท. ควรให้ความสนใจที่จะส่งเสริมและพัฒนาในประเด็นนี้

3) การปรับตัวเข้ากับสังคม (Social Environment) ที่เปลี่ยนแปลง

ชุมชนแต่ละชุมชนมีสภาพทางสังคมและวัฒนธรรมที่แตกต่างกัน ดังนั้น การปฏิบัติงานในแต่ละพื้นที่ก็ต้องเผชิญกับสภาพทางสังคมและวัฒนธรรมที่แตกต่างกัน เช่น บางพื้นที่อาจเป็นสังคมของคนพุทธบางพื้นที่อาจเป็นสังคมของคนคริสต์หรืออิสลาม บางพื้นที่เป็นสังคมปทุมภูมิ (ชุมชนชนบท) บางพื้นที่เป็นสังคมทฤษฎี (ชุมชนในเมือง) บางพื้นที่ประชาชนให้ความร่วมมือกับกิจกรรมของ อุปท. เป็นอย่างดี บางพื้นที่ประชาชนขาดความมื่อ บางพื้นที่อาจเป็นสังคมที่ประกอบด้วยชนเผ่าต่างๆมากมาย เป็นต้น

สภาพของสังคมไทยมักเป็นสังคมอุปถัมภ์ ผู้บริหารท้องถิ่นอาจมีแนวโน้มที่จะตัดสินใจกำหนด นโยบายไปตอบสนองต่อกลุ่มญาติพี่น้องของตน กลุ่มอื่นที่แพ้การเลือกตั้งเมื่อไม่ได้รับการตอบสนองก็หาทางโจมตี ก่อให้เกิดความขัดแย้งที่รุนแรงขึ้นในสังคมท้องถิ่นมากกว่าในอดีต ดังนั้น บุคลากรใน อุปท. จึงจำเป็นต้องเข้าใจผลกระทบที่มาจากสาเหตุการกระจายอำนาจสู่ท้องถิ่นที่ส่งผลโดยตรงต่อความสามัคคีในสังคม ท้องถิ่นยุคปัจจุบันต้องมีความสามารถบริหารงานบนความขัดแย้งในสังคม เพราะไม่มีสังคมใดในประเทศไทยที่จะมีคนที่ยอมรับสิ่งๆ เหมือนๆกันได้หมด การปฏิบัติงานทุกอย่างย่อมมีการเห็นด้วย ไม่เห็นด้วย ต่อต้าน และไม่ต่อต้าน อยู่คู่กับสังคมประชาธิปไตยเสมอสำคัญแค่เพียงแต่ว่าจะสามารถหรือลดระดับหรือแก้ไขความขัดแย้งที่รุนแรงนั้นได้อย่างไร

4) การปรับตัวเข้ากับวิทยาการใหม่ๆ (Technology) ที่เปลี่ยนแปลง

ในปัจจุบันกรมส่งเสริมการปกครองส่วนท้องถิ่นมีนโยบายส่งเสริมการพัฒนาบุคลากรโดยการฝึกอบรมอยู่เป็นประจำ เช่น การฝึกอบรมการใช้คอมพิวเตอร์โปรแกรมต่างๆ การฝึกอบรมการจัดทำเว็บไซต์องค์กร เป็นต้น ประกอบกับกรมส่งเสริมฯ มีเว็บไซต์เผยแพร่ข้อมูลข่าวสารต่างๆที่จำเป็นและเกี่ยวข้องกับการปฏิบัติงานของ อุปท. ที่ปรับปรุงให้ทันสมัยอยู่ทุกวัน เช่น การเผยแพร่หนังสือสั่งการต่างๆผ่านช่องทางการสาร บรรณอิเล็กทรอนิกส์ เป็นต้น หากพนักงานในท้องถิ่นให้ความสำคัญในการอ่านหนังสือสั่งการของกรมส่งเสริมฯทางอินเทอร์เน็ตอยู่เป็นประจำก็จะนำมาซึ่งการบริหารงานที่มีประสิทธิภาพและไม่ขัดต่อระเบียบ กฎหมายหนังสือสั่งการที่เปลี่ยนแปลงไปอยู่ตลอดเวลา

4.2 ข้อสังเกต ข้อเสนอแนะ ผลจากการพัฒนา (รวมถึงองค์ประกอบสำคัญของข้อมูลเพื่อนำไปสู่ข้อเสนอแนะ เป็นต้น)

องค์การบริหารส่วนตำบลเมืองคง มีข้อสังเกต ข้อเสนอแนะ ผลจากการพัฒนา โดยอ้างอิงจากสถานการณ์ การพัฒนาต่างๆอยู่ภายใต้สิ่งแวดล้อมภายนอกต่างๆ ดังต่อไปนี้

1) การเปลี่ยนแปลงในประเทศที่จะส่งผลกระทบต่อ อบต.

- รัฐธรรมนูญฉบับใหม่จะส่งผลกระทบต่อองค์กรปกครองส่วนท้องถิ่นอย่างไร
- แนวโน้มการยกระดับฐานะจาก อบต. เป็นเทศบาลทั่วประเทศ
- แนวโน้มการควบรวมองค์กรปกครองส่วนท้องถิ่น

2) การเปลี่ยนแปลงในระดับภูมิภาคที่จะส่งผลกระทบต่อ อบต.

AEC หรือ AseanEconomics คือการรวมตัวของชาติในอาเซียน ๑๐ ประเทศ โดยมีไทยพม่าลาวเวียดนาม มาเลเซียสิงคโปร์อินโดนีเซียฟิลิปปินส์กัมพูชาบรูไน เพื่อที่จะทำให้มีผลประโยชน์ทางเศรษฐกิจร่วมกัน จะมีรูปแบบคล้ายๆ กลุ่ม Euro Zone นั้นเอง จะทำให้มีผลประโยชน์อำนาจต่อรองต่างๆ กับคู่ค้าได้มากขึ้น และการนำเข้า ส่งออกของชาติไทยในอาเซียนก็จะเสรี ยกเว้นสินค้าบางชนิดที่แต่ละประเทศอาจจะขอไว้ไม่ลด ภาษีนำเข้า (เรียกว่าสินค้าอ่อนไหว)

Aseanจะรวมตัวเป็น ประชาคมเศรษฐกิจอาเซียนและมีผลเป็นรูปธรรม ณ วันที่ 31 ธันวาคม 2558 ณ วันนั้นจะทำให้ภูมิภาคนี้เปลี่ยนไปอย่างมากโดย AEC Blueprint (แบบพิมพ์เขียว) หรือแนวทางที่จะให้ AEC เป็นไปคือ

- 1.การเป็นตลาดและฐานการผลิตเดียวกัน
- 2.การเป็นภูมิภาคที่มีขีดความสามารถในการแข่งขันสูง
- 3.การเป็นภูมิภาคที่มีการพัฒนาทางเศรษฐกิจที่เท่าเทียมกัน
- 4.การเป็นภูมิภาคที่มีการบูรณาการเข้ากับเศรษฐกิจโลก

จากการที่องค์การบริหารส่วนตำบลเมืองคง ได้กำหนดยุทธศาสตร์การพัฒนา ไว้จำนวน 6 ยุทธศาสตร์ ดังนั้น จึงสรุปการเปลี่ยนแปลงในระดับภูมิภาค หรือ การเข้าสู่ AEC ที่จะส่งผลกระทบต่อองค์การบริหารส่วนตำบล เมืองคง ในยุทธศาสตร์ต่างๆ ดังนี้

องค์การบริหารส่วนตำบลเมืองคง ขอสรุปผลการดำเนินงานในระยะที่ผ่านเชิงคุณภาพดังนี้

ยุทธศาสตร์การพัฒนา	ผลการดำเนินงาน
<p>1. ยุทธศาสตร์การพัฒนาด้านโครงสร้างพื้นฐาน</p>	<p>1. การดำเนินงานด้านโครงสร้างพื้นฐาน</p> <ul style="list-style-type: none"> - ถนนสายในหมู่บ้านได้รับการปรับปรุง ซ่อมแซม เพื่อความสะดวกในการคมนาคม- ประชาชนได้รับความสะดวกในการขนส่ง ถ่ายสินค้าด้านการเกษตร- ถนนสายระหว่างหมู่บ้านได้สร้างใหม่ ปรับปรุงซ่อมแซม เพื่อความสะดวก รวดเร็ว ในการเดินทาง อีกทั้งยังส่งผลให้สภาพอนามัยดีด้วย- ถนนเชื่อมต่อเขตของตำบลใกล้เคียงได้รับการปรับปรุง ซ่อมแซม เพื่อความสะดวก รวดเร็วในการเดินทางและขนส่งสินค้าด้านการเกษตร - ถนนเชื่อมต่อเขตหมู่บ้านในตำบล ได้รับการก่อสร้างปรับปรุง เป็นถนนลาดยาง ทำให้ การคมนาคมสะดวก รวดเร็ว และประชาชนมีคุณภาพชีวิตที่ดีขึ้น - ไฟฟ้าเพื่อการเกษตร ไฟฟ้าในหมู่บ้านและติดตั้งหลอดไฟฟ้าสาธารณะ ได้รับการขยายและติดตั้งเพิ่ม ทำให้ประชาชนลดต้นทุนการผลิต และสะดวกขึ้น <p>2. การดำเนินงานด้านแหล่งน้ำ</p> <ul style="list-style-type: none"> - ประชาชนมีน้ำใช้ในการทำเกษตรและเลี้ยงสัตว์ - ขุดลอกแหล่งน้ำ ทำให้กักเก็บน้ำสำหรับทำการเกษตรได้มาก - ประชาชนมีน้ำสะอาดในการอุปโภค บริโภค - ประชาชนได้ใช้น้ำจากประปาหมู่บ้านเพิ่มมากขึ้น - ประชาชนมีการจัดตั้งกลุ่มอนุรักษ์ลุ่มน้ำ - ประชาชนมีความรู้ความเข้าใจในการบริหารจัดการ ซ่อมแซม ปรับปรุง ในการใช้น้ำ

ต่อ

ยุทธศาสตร์การพัฒนา	ผลการดำเนินงาน
<p>2. ยุทธศาสตร์ด้านคุณภาพชีวิตและการพัฒนาสังคม</p>	<p>5. <u>การดำเนินงานด้านสังคม</u></p> <ul style="list-style-type: none"> - ประชาชนมีความปลอดภัยในชีวิตทรัพย์สินมากขึ้น - ปัญหาการแพร่ระบาดของยาเสพติดในหมู่เยาวชนลดลง - เยาวชนรู้จักใช้เวลาว่างให้เกิดประโยชน์มากขึ้น เช่น มีการแข่งขันกีฬาภายในตำบล - มีการจัดฝึกอบรมให้เยาวชนมีจิตสำนึกในการรักบ้านเกิด - มีการจัดกิจกรรมนันทนาการให้กับโรงเรียนในเขตตำบลเมืองคง เช่น การแข่งขันกีฬา , วันเด็ก <p>6. <u>การดำเนินงานด้านสาธารณสุข</u></p> <ul style="list-style-type: none"> - ประชาชนมีความรู้ความเข้าใจในการดูแลรักษาสุขภาพอนามัยและที่อยู่อาศัยที่ถูกสุขลักษณะ - ประชาชนมีการพัฒนาคุณภาพชีวิตที่ดีขึ้น - ประชาชนมีความรู้ในการป้องกันโรคติดต่อมากขึ้น - ผู้สูงอายุ ผู้พิการ ผู้ด้อยโอกาสในสังคมได้รับการเอาใจใส่ดูแลมากขึ้น

ต่อ

ยุทธศาสตร์การพัฒนา	ผลการดำเนินงาน
<p>3. ยุทธศาสตร์การพัฒนาด้านเศรษฐกิจและการท่องเที่ยว</p>	<p>3. การดำเนินการด้านเศรษฐกิจ</p> <ul style="list-style-type: none"> - ประชาชนมีการรวมกลุ่มในรูปของออมทรัพย์ - เกษตรกรได้รับความรู้จากการฝึกอบรมเรื่องเกษตรอินทรีย์ - มีการจัดตั้งกลุ่มอาชีพ เช่น กลุ่มทอผ้า กลุ่มออมทรัพย์ - ประชาชนมีงานและรายได้เพิ่มมากขึ้นจากการจ้างแรงงานในโครงการของส่วนราชการ - เกษตรกรมีความรู้และความชำนาญจากการส่งเสริมสนับสนุนในการทำการเกษตรอินทรีย์, การทำปุ๋ยชีวภาพ - เพิ่มศักยภาพในการประกอบอาชีพแบบเศรษฐกิจชุมชนพึ่งตนเองให้กับประชาชน - ประชาชนมีสภาพความเป็นอยู่ที่ดีขึ้น จากการเปิดการท่องเที่ยวเชิงอนุรักษ์และวัฒนธรรม
<p>4. ยุทธศาสตร์การพัฒนาด้านศิลปะ วัฒนธรรม ประเพณีและภูมิปัญญาท้องถิ่น</p>	<p>4. การดำเนินงานด้านการศึกษา ศาสนา และ วัฒนธรรม</p> <ul style="list-style-type: none"> - ประชาชนยึดคำสอนศาสนา สืบทอดวัฒนธรรม ประเพณีที่ดั้งเดิม - ประชาชนอนุรักษ์ประเพณี วัฒนธรรม มีศูนย์วัฒนธรรมประจำตำบล - มีการพัฒนาด้านการศึกษา โดยให้ทุกคนมีความเท่าเทียมด้านการศึกษา - ประชาชนมีความสนใจในการเล่นกีฬา ทำให้เกิดความสามัคคีในหมู่คณะ - มีการพัฒนาที่อ่านหนังสือประจำหมู่บ้าน - มีการอบรมศีลธรรมในโรงเรียน - ประชาชนได้รับรู้ข่าวสารมากขึ้น โดยมีการพัฒนาเครือข่ายเชื่อมโยงอินเทอร์เน็ตภายในตำบลและ ส่วน

ต่อ

ยุทธศาสตร์การพัฒนา	ผลการดำเนินงาน
5. ยุทธศาสตร์การพัฒนาด้านการบริหารจัดการและอนุรักษ์ทรัพยากรธรรมชาติและสิ่งแวดล้อม	<p>การดำเนินงานด้านทรัพยากรธรรมชาติและสิ่งแวดล้อม</p> <ul style="list-style-type: none"> - ประชาชนมีความรู้ ความเข้าใจในการใช้ดินและการปรับปรุงสภาพของดินมากขึ้น - ประชาชนมีความเข้าใจ ในการที่จะดูแลรักษาแหล่งน้ำและพัฒนาแหล่งน้ำ - ประชาชนเห็นความสำคัญของป่าไม้ในการดูแลรักษาป่าไม้และปลูกป่ามากขึ้น - ประชาชนมีจิตสำนึกในการดูแลทรัพยากรธรรมชาติและสิ่งแวดล้อม
6. ยุทธศาสตร์การพัฒนาด้านการบริหารจัดการที่ดี	<p>6. การดำเนินงานด้านการเมืองการบริหาร</p> <ul style="list-style-type: none"> - ประชาชนมีความรู้ความเข้าใจในเรื่องการเมืองมากขึ้น - สมาชิกสภาองค์การบริหารส่วนตำบลทุ่งสว่างมีความรู้ความเข้าใจในกฎระเบียบการบริหารงานปกครองส่วนท้องถิ่นมากขึ้น - พนักงานส่วนตำบลมีความรู้ ความเข้าใจในกฎหมายระเบียบงานปกครองส่วนท้องถิ่นมากขึ้น - ประชาชนมีจิตสำนึก ในการปกครองในระบอบประชาธิปไตยมากขึ้น - องค์การบริหารส่วนตำบลทุ่งสว่าง มีอาคารสถานที่ดีขึ้น - องค์การบริหารส่วนตำบลทุ่งสว่าง มีเครื่องมือเครื่องใช้ในการปฏิบัติงานให้มีประสิทธิภาพมากขึ้น

3.สรุปผลการพัฒนาท้องถิ่นในภาพรวม

องค์การบริหารส่วนตำบลเมืองคง ขอสรุปผลการดำเนินงานในระยะเวลาที่ผ่านมาเชิงคุณภาพดังนี้

ยุทธศาสตร์การพัฒนา	ผลการดำเนินงาน
<p>1. ยุทธศาสตร์การพัฒนาด้านโครงสร้างพื้นฐาน</p>	<p>1. การดำเนินงานด้านโครงสร้างพื้นฐาน</p> <ul style="list-style-type: none"> - ถนนสายในหมู่บ้านได้รับการปรับปรุง ซ่อมแซม เพื่อความสะดวกในการคมนาคม- ประชาชนได้รับความสะดวกในการขนส่ง ถ่ายสินค้าด้านการเกษตร- ถนนสายระหว่างหมู่บ้านได้สร้างใหม่ ปรับปรุงซ่อมแซม เพื่อความสะดวก รวดเร็ว ในการเดินทาง อีกทั้งยังส่งผลให้สภาพอนามัยดีด้วย- ถนนเชื่อมต่อเขตของตำบลใกล้เคียงได้รับการปรับปรุง ซ่อมแซม เพื่อความสะดวก รวดเร็วในการเดินทางและขนส่งสินค้าด้านการเกษตร - ถนนเชื่อมต่อเขตหมู่บ้านในตำบล ได้รับการก่อสร้างปรับปรุง เป็นถนนลาดยาง ทำให้ การคมนาคมสะดวก รวดเร็ว และประชาชนมีคุณภาพชีวิตที่ดีขึ้น - ไฟฟ้าเพื่อการเกษตร ไฟฟ้าในหมู่บ้านและติดตั้งหลอดไฟฟ้าสาธารณะ ได้รับการขยายและติดตั้งเพิ่ม ทำให้ประชาชนลดต้นทุนการผลิต และสะดวกขึ้น <p>2. การดำเนินงานด้านแหล่งน้ำ</p> <ul style="list-style-type: none"> - ประชาชนมีน้ำใช้ในการทำเกษตรและเลี้ยงสัตว์ - ขุดลอกแหล่งน้ำ ทำให้กักเก็บน้ำสำหรับทำการเกษตรได้มาก - ประชาชนมีน้ำสะอาดในการอุปโภค บริโภค - ประชาชนได้ใช้น้ำจากประปาหมู่บ้านเพิ่มมากขึ้น - ประชาชนมีการจัดตั้งกลุ่มอนุรักษ์ลุ่มน้ำ - ประชาชนมีความรู้ความเข้าใจในการบริหารจัดการ ซ่อมแซม ปรับปรุง ในการใช้น้ำ

ต่อ

ยุทธศาสตร์การพัฒนา	ผลการดำเนินงาน
2. ยุทธศาสตร์ด้านคุณภาพชีวิตและการพัฒนาสังคม	<p>5. การดำเนินงานด้านสังคม</p> <ul style="list-style-type: none"> - ประชาชนมีความปลอดภัยในชีวิตทรัพย์สินมากขึ้น - ปัญหาการแพร่ระบาดของยาเสพติดในหมู่เยาวชนลดลง - เยาวชนรู้จักใช้เวลาว่างให้เกิดประโยชน์มากขึ้น เช่น มีการแข่งขันกีฬาภายในตำบล - มีการจัดฝึกอบรมให้เยาวชนมีจิตสำนึกในการรักบ้านเกิด - มีการจัดกิจกรรมนันทนาการให้กับโรงเรียนในเขตตำบลเมืองคง เช่น การแข่งขันกีฬา , วันเด็ก <p>6. การดำเนินงานด้านสาธารณสุข</p> <ul style="list-style-type: none"> - ประชาชนมีความรู้ความเข้าใจในการดูแลรักษาสุขภาพอนามัยและที่อยู่อาศัยที่ถูกสุขลักษณะ - ประชาชนมีการพัฒนาคุณภาพชีวิตที่ดีขึ้น - ประชาชนมีความรู้ในการป้องกันโรคติดต่อมากขึ้น - ผู้สูงอายุ ผู้พิการ ผู้ด้อยโอกาสในสังคมได้รับการเอาใจใส่ดูแลมากขึ้น

ต่อ

ยุทธศาสตร์การพัฒนา	ผลการดำเนินงาน
<p>3. ยุทธศาสตร์การพัฒนาด้านเศรษฐกิจและการท่องเที่ยว</p>	<p>3. การดำเนินการด้านเศรษฐกิจ</p> <ul style="list-style-type: none"> - ประชาชนมีการรวมกลุ่มในรูปของออมทรัพย์ - เกษตรกรได้รับความรู้จากการฝึกอบรมเรื่องเกษตรอินทรีย์ - มีการจัดตั้งกลุ่มอาชีพ เช่น กลุ่มทอผ้า กลุ่มออมทรัพย์ - ประชาชนมีงานและรายได้เพิ่มมากขึ้นจากการจ้างแรงงานในโครงการของส่วนราชการ - เกษตรกรมีความรู้และความชำนาญจากการส่งเสริมสนับสนุนในการทำการเกษตรอินทรีย์, การทำปุ๋ยชีวภาพ - เพิ่มศักยภาพในการประกอบอาชีพแบบเศรษฐกิจชุมชนพึ่งตนเองให้กับประชาชน - ประชาชนมีสภาพความเป็นอยู่ที่ดีขึ้น จากการเปิดการท่องเที่ยวเชิงอนุรักษ์และวัฒนธรรม
<p>4. ยุทธศาสตร์การพัฒนาด้านศิลปะ วัฒนธรรม ประเพณีและภูมิปัญญาท้องถิ่น</p>	<p>4. การดำเนินงานด้านการศึกษา ศาสนา และ วัฒนธรรม</p> <ul style="list-style-type: none"> - ประชาชนยึดคำสอนศาสนา สืบทอดวัฒนธรรม ประเพณีที่ดั้งเดิม - ประชาชนอนุรักษ์ประเพณี วัฒนธรรม มีศูนย์วัฒนธรรมประจำตำบล - มีการพัฒนาด้านการศึกษา โดยให้ทุกคนมีความเท่าเทียมด้านการศึกษา - ประชาชนมีความสนใจในการเล่นกีฬา ทำให้เกิดความสามัคคีในหมู่คณะ - มีการพัฒนาที่อ่านหนังสือประจำหมู่บ้าน - มีการอบรมศีลธรรมในโรงเรียน - ประชาชนได้รับรู้ข่าวสารมากขึ้น โดยมีการพัฒนาเครือข่ายเชื่อมโยงอินเทอร์เน็ตภายในตำบลและ ส่วน

ต่อ

ยุทธศาสตร์การพัฒนา	ผลการดำเนินงาน
5. ยุทธศาสตร์การพัฒนาด้านการบริหารจัดการและอนุรักษ์ทรัพยากรธรรมชาติและสิ่งแวดล้อม	การดำเนินงานด้านทรัพยากรธรรมชาติและสิ่งแวดล้อม <ul style="list-style-type: none"> - ประชาชนมีความรู้ ความเข้าใจในการใช้ดินและการปรับปรุงสภาพของดินมากขึ้น - ประชาชนมีความเข้าใจ ในการที่จะดูแลรักษาแหล่งน้ำและพัฒนาแหล่งน้ำ - ประชาชนเห็นความสำคัญของป่าไม้ในการดูแลรักษาป่าไม้และปลูกป่ามากขึ้น - ประชาชนมีจิตสำนึกในการดูแลทรัพยากรธรรมชาติและสิ่งแวดล้อม
6. ยุทธศาสตร์การพัฒนาด้านการบริหารจัดการที่ดี	6. การดำเนินงานด้านการเมืองการบริหาร <ul style="list-style-type: none"> - ประชาชนมีความรู้ความเข้าใจในเรื่องการเมืองมากขึ้น - สมาชิกสภาองค์การบริหารส่วนตำบลทุ่งสว่างมีความรู้ความเข้าใจในกฎระเบียบการบริหารงานปกครองส่วนท้องถิ่นมากขึ้น - พนักงานส่วนตำบลมีความรู้ ความเข้าใจในกฎหมายระเบียบงานปกครองส่วนท้องถิ่นมากขึ้น - ประชาชนมีจิตสำนึก ในการปกครองในระบอบประชาธิปไตยมากขึ้น - องค์การบริหารส่วนตำบลทุ่งสว่าง มีอาคารสถานที่ดีขึ้น - องค์การบริหารส่วนตำบลทุ่งสว่าง มีเครื่องมือเครื่องใช้ในการปฏิบัติงานให้มีประสิทธิภาพมากขึ้น

4.2 ข้อสังเกต ข้อเสนอแนะ ผลจากการพัฒนา

1. ขาดบุคลากรที่มีความรู้ความสามารถในการดำเนินงานและกระบวนการให้ความรู้ในด้านการจัดทำแผน
2. ประชาชนยังไม่เข้าใจในการจัดทำแผนยุทธศาสตร์ และแผนพัฒนาสามปี จะสังเกตได้ว่าการเสนอโครงการในการประชุมประชาคมหมู่บ้าน จะเสนอโครงการเฉพาะถนน น้ำ ไฟฟ้า ประปา เป็นต้น แต่จะไม่ให้ความสำคัญกับยุทธศาสตร์การพัฒนาในด้านอื่น ๆ เลย
3. ประชาชนไม่มีการจัดลำดับความสำคัญของโครงการที่เสนอเข้ามาในแผนพัฒนาสามปี ยังคงมีความต้องการให้ทุกโครงการต้องมีอยู่ในแผน แต่ไม่คำนึงถึงศักยภาพของ อบต. ซึ่งไม่สามารถที่จะดำเนินการให้ครบทุกโครงการได้
4. คณะกรรมการ ฯ ควรมีการดำเนินการติดตามและประเมินผลแผน อย่างจริงจัง และสม่ำเสมอ พร้อมทั้งมีการรายงานผลและข้อเสนอแนะให้ผู้บริหารทราบทุกครั้ง