



แผนยุทธศาสตร์การพัฒนา
(ปี พ.ศ. ๒๕๖๐ – ๒๕๖๓)

ของ

องค์การบริหารส่วนตำบลเมืองคง
อำเภอราชไศล จังหวัดศรีสะเกษ

คำนำ

การวางแผนเป็นกระบวนการอันสำคัญยิ่งต่อการบริหาร เพราะแผนจะเป็น เครื่องชี้ให้เห็น เป้าหมายขององค์กรและยังระบุถึงวิธีที่บรรลุเป้าหมายนั้นด้วย องค์กรบริหารส่วนตำบลเมืองคง ก็เป็น องค์กรหนึ่งที่มีหน้าที่พัฒนาในระดับท้องถิ่นซึ่งเป็นรากฐานสำคัญของการพัฒนาประเทศชาติ จำเป็นจะต้องมี แผน และใช้แผนเป็นเครื่องมือในการพัฒนาองค์กรไปสู่เป้าหมาย ตามความต้องการของประชาชนใน ท้องถิ่น และสอดคล้องกับการพัฒนาในระดับภูมิภาค และระดับชาติ การจัดทำแผนจึงจำเป็นต้องอาศัย เครื่องมือในการจัดทำซึ่งองค์กรบริหารส่วนตำบลเมืองคง ได้ยึดถือระเบียบกระทรวงมหาดไทยว่าด้วยการ จัดทำและวางแผนพัฒนาขององค์กรปกครองส่วนท้องถิ่น พ.ศ. ๒๕๔๘ เป็นแนวทางในการดำเนินการจัดทำแผน ยุทธศาสตร์การพัฒนาขององค์กรบริหารส่วนตำบลเมืองคง พ.ศ. ๒๕๖๐-๒๕๖๓

แผนยุทธศาสตร์การพัฒนาขององค์กรบริหารส่วนตำบลเมืองคง พ.ศ. ๒๕๖๐-๒๕๖๓ ฉบับนี้ สำเร็จลุล่วงจนเป็นรูปเล่มได้ด้วยความร่วมมือจากทุกฝ่ายที่เกี่ยวข้อง อาทิ คณะกรรมการพัฒนาองค์กร บริหารส่วนตำบล คณะกรรมการสนับสนุนการจัดทำแผนพัฒนาองค์กรบริหารส่วนตำบลเมืองคง สมาชิกสภา องค์กรบริหารส่วนตำบล แกนนำระดับตำบล องค์กรเอกชนและที่สำคัญที่สุดคือประชาคมหมู่บ้านประชาคม ตำบล ซึ่งได้ร่วมกันกำหนดยุทธศาสตร์ และแนวทางการพัฒนา ประเด็นการพัฒนา อันจะก่อให้เกิดประโยชน์ สูงสุดแก่ประชาชนในท้องถิ่นนั่นเอง

องค์กรบริหารส่วนตำบลเมืองคง จึงใคร่ ขอขอบคุณทุกท่านที่มีส่วนร่วมในการจัดทำแผน ยุทธศาสตร์การพัฒนาขององค์กรบริหารส่วนตำบลเมืองคง พ.ศ. ๒๕๕๖-๒๕๖๐ และหวังเป็นอย่างยิ่งว่าแผน ยุทธศาสตร์การพัฒนาฯ ฉบับนี้ จะเป็นเครื่องมือนำไปสู่การปฏิบัติเพื่อสนองตอบความต้องการของประชาชน อย่างเป็นรูปธรรมต่อไป

มกราคม พ.ศ.

๒๕๕๙

สารบัญ

เรื่อง	หน้า
บทที่ ๑ บทนำ	๑
๑.๑ ลักษณะของแผนยุทธศาสตร์การพัฒนา	
๑.๒ วัตถุประสงค์ของการจัดทำแผนยุทธศาสตร์การพัฒนา	
๑.๓ ขั้นตอนในการจัดทำแผนยุทธศาสตร์การพัฒนา	
๑.๔ ประโยชน์ของการจัดทำแผนยุทธศาสตร์การพัฒนา	
บทที่ ๒ สภาพทั่วไปและข้อมูลพื้นฐานขององค์กรปกครองส่วนท้องถิ่น	๕
๒.๑ สภาพข้อมูลทั่วไป	
๒.๒ ข้อมูลเกี่ยวกับศักยภาพขององค์กรปกครองส่วนท้องถิ่น	
๒.๓ สรุปการพัฒนาท้องถิ่นที่ผ่านมา	
บทที่ ๓ การวิเคราะห์ศักยภาพการพัฒนาท้องถิ่น	๒๔
๓.๑ หลักและแนวคิดในการจัดทำแผนพัฒนาท้องถิ่น	
๓.๒ ปัจจัยและสถานการณ์การเปลี่ยนแปลงที่มีผลต่อการพัฒนา	
บทที่ ๔ วิสัยทัศน์ พันธกิจ และจุดมุ่งหมายเพื่อการพัฒนา	๕๘
๔.๑ วิสัยทัศน์การพัฒนาท้องถิ่น	
๔.๒ พันธกิจการพัฒนาท้องถิ่น	
๔.๓ จุดมุ่งหมายเพื่อการพัฒนา	
บทที่ ๕ ยุทธศาสตร์และแนวทางการพัฒนา	๖๑
๕.๑ ยุทธศาสตร์การพัฒนาท้องถิ่น	
๕.๒ แนวทางการพัฒนาท้องถิ่น	
บทที่ ๖ การนำแผนยุทธศาสตร์การพัฒนาท้องถิ่นไปสู่การปฏิบัติและการติดตามประเมินผล	๗๕
๖.๑ องค์กรรับผิดชอบในการติดตามและประเมินผล	
๖.๒ การกำหนดวิธีการติดตามและประเมินผล	
๖.๓ การกำหนดห้วงระยะเวลาในการติดตามผล	

บทที่ ๑

บทนำ

ในการวางแผนพัฒนาในประเทศไทยที่ผ่านมา มีหน่วยงานดำเนินการในการดำเนินงานพัฒนาในพื้นที่หลายหน่วยงาน ถึงแม้ว่าจะมีแนวทางในการพัฒนาที่ยึดตามแผนพัฒนาเศรษฐกิจและสังคมแห่งชาติเป็นแนวทางพัฒนา แต่พบว่ามีปัญหาในการพัฒนาที่ซ้ำซ้อนและไม่ตรงกับปัญหาและความต้องการรวมทั้งศักยภาพในพื้นที่ ประชาชนขาดส่วนร่วมและความรู้สึกเป็นเจ้าของในการพัฒนา

องค์การบริหารส่วนตำบลเป็นหน่วยบริหารราชการส่วนท้องถิ่น ตามรัฐธรรมนูญแห่งราชอาณาจักรไทย พุทธศักราช ๒๕๕๐ บทบาท อำนาจหน้าที่ และความรับผิดชอบมีความเป็นอิสระพอสมควร ความสำคัญในรัฐธรรมนูญฉบับปัจจุบัน ให้ความสำคัญการกระจายอำนาจให้แก่องค์กรปกครองส่วนท้องถิ่น โดยกำหนดกรอบความเป็นอิสระในการกำหนดนโยบายที่จะดำเนินการบริหารด้านต่าง ๆ ตามอำนาจหน้าที่ของตนเอง

นอกจากนี้ ภายใต้พระราชบัญญัติกำหนดแผนและขั้นตอนการกระจายอำนาจให้แก่องค์กรปกครองส่วนท้องถิ่น พ.ศ. ๒๕๔๒ ได้บัญญัติให้เมืองศรีนครรับผิดชอบในการจัดทำแผนการกระจายอำนาจให้แก่องค์กรปกครองส่วนท้องถิ่น คือคณะกรรมการการกระจายอำนาจให้แก่องค์กรปกครองส่วนท้องถิ่น ในการกำหนดหน้าที่ขององค์กรปกครองส่วนท้องถิ่นที่เพิ่มขึ้น และพระราชบัญญัติระเบียบบริหารงานบุคคลส่วนท้องถิ่น พ.ศ. ๒๕๔๒ ได้กำหนดรูปแบบการบริหารงานบุคคลส่วนท้องถิ่นที่มีความเป็นอิสระมากขึ้นตามมา

ดังนั้น เพื่อเป็นการปฏิบัติตามแผนปฏิบัติการกำหนดขั้นตอนการกระจายอำนาจให้แก่องค์กรปกครองส่วนท้องถิ่น กระทรวงมหาดไทย จึงได้จัดทำ “ระเบียบกระทรวงมหาดไทย ว่าด้วยการจัดทำแผนพัฒนาขององค์กรปกครองส่วนท้องถิ่น พ.ศ. ๒๕๔๘” ขึ้น โดยได้กำหนดให้องค์กรปกครองส่วนท้องถิ่นจะต้องจัดทำแผนพัฒนาของตนเองเป็น ๒ ประเภท คือ

๑. แผนยุทธศาสตร์การพัฒนา เป็นแผนพัฒนาระยะยาว

๒. แผนพัฒนาสามปี เป็นแผนพัฒนาแบบหมุนเวียน (Rolling Plan) ที่ต้องมีการทบทวนและจัดทำทุกปี ซึ่งจะนำไปสู่กระบวนการจัดทำงบประมาณรายจ่ายประจำปีขององค์กรปกครองส่วนท้องถิ่นด้วย

องค์การบริหารส่วนตำบลเมืองคง ในฐานะองค์กรปกครองส่วนท้องถิ่น มีอำนาจหน้าที่ในการบริการสาธารณะแก่ประชาชนในท้องถิ่น ได้ตระหนักถึงความสำคัญของการจัดทำแผนยุทธศาสตร์เพื่อการพัฒนาท้องถิ่น เพื่อใช้เป็นแนวทางในการจัดทำแผนพัฒนาประสานการพัฒนาท้องถิ่นตามอำนาจหน้าที่ ทั้งนี้เพื่อความสอดคล้องสนับสนุนแนวทางการดำเนินงานจังหวัดแบบบูรณาการ

๑.๑ ลักษณะของแผนยุทธศาสตร์การพัฒนา

แผนยุทธศาสตร์การพัฒนา ซึ่งเป็นแผนพัฒนาระยะยาว ๕ ปี เป็นแผนพัฒนาเศรษฐกิจและสังคมขององค์กรปกครองส่วนท้องถิ่น ที่ได้กำหนดแผนยุทธศาสตร์และแนวทางในการพัฒนา เป็นการแสดงถึงวิสัยทัศน์ พันธกิจ และจุดมุ่งหมายที่จะดำเนินการพัฒนาในอนาคตโดยแผนดังกล่าวสอดคล้องกับแผนเศรษฐกิจและสังคมแห่งชาติ แผนพัฒนาจังหวัด แผนพัฒนาอำเภอ และนโยบายในการพัฒนาท้องถิ่น

๑.๒. วัตถุประสงค์ของการจัดทำแผนยุทธศาสตร์การพัฒนา

- ๑) เพื่อจัดทำแผนยุทธศาสตร์การพัฒนาที่ตอบสนองต่อปัญหา ความต้องการของประชาชน ภายใต้ศักยภาพขององค์การบริหารส่วนตำบลเมืองคง
- ๒) เพื่อเป็นกรอบในการพัฒนาในระยะกลาง และเป็นแนวทางในการจัดทำแผนพัฒนาขององค์การบริหารส่วนตำบลเมืองคง ๕ ปี
- ๓) เพื่อเป็นเครื่องมือในการประสานแผนพัฒนาท้องถิ่นระหว่างองค์การบริหารส่วนตำบลเมืองคงกับองค์กรปกครองส่วนท้องถิ่นและระหว่างองค์การบริหารส่วนตำบลเมืองคงกับส่วนราชการ
- ๔) เพื่อเพิ่มทักษะขีดความสามารถของบุคลากรในองค์การบริหารส่วนตำบล
- ๕) เพื่อประสานการพัฒนาให้สอดคล้องกันทั้งในระดับส่วนกลาง ส่วนภูมิภาคและส่วนท้องถิ่น

๑.๓. ขั้นตอนการจัดทำแผนยุทธศาสตร์การพัฒนาท้องถิ่น

ตามระเบียบกระทรวงมหาดไทย ว่าด้วยการจัดทำแผนพัฒนาขององค์กรปกครองส่วนท้องถิ่น พ.ศ. ๒๕๔๘ ได้กำหนดให้มีการจัดทำแผนยุทธศาสตร์การพัฒนาท้องถิ่นไว้ ซึ่งประกอบด้วย ๙ ขั้นตอนด้วยกัน คือ

ขั้นตอนที่ ๑ การเตรียมการจัดทำแผนยุทธศาสตร์การพัฒนา

ในขั้นตอนนี้ หน่วยงานที่รับผิดชอบในการจัดทำแผนพัฒนาท้องถิ่น จะต้องพบผู้บริหารท้องถิ่นเพื่อชี้แจงวัตถุประสงค์ ความสำคัญ แนวทางและขั้นตอนในการจัดทำแผนยุทธศาสตร์การพัฒนา แล้วจัดทำโครงการจัดทำแผนยุทธศาสตร์การพัฒนาขององค์กรปกครองส่วนท้องถิ่น เสนอผ่านปลัดองค์กรปกครองส่วนท้องถิ่นให้ผู้บริหารท้องถิ่นอนุมัติในโครงการดังกล่าว แล้วแจ้งผู้ที่เกี่ยวข้องเพื่อทราบ

ขั้นตอนที่ ๒ การรวบรวมข้อมูลและปัญหาสำคัญ

๑) การเก็บรวบรวมข้อมูล

ข้อมูลที่ต้องจัดเก็บควรเป็นข้อมูลที่มีความครอบคลุมและทันสมัย ประกอบด้วย ข้อมูลประชากร อาชีพ รายได้ สุขภาพ การศึกษา ทรัพยากร การคมนาคมขนส่ง การพาณิชย์ การลงทุน อุตสาหกรรม และข้อมูลงบประมาณ เป็นต้น

๒) การรวบรวมปัญหาสำคัญของท้องถิ่น

เพื่อจะนำมาใช้ในการกำหนดยุทธศาสตร์เพื่อแก้ไขปัญหา และจะต้องนำแผนชุมชนมาพิจารณาประกอบการจัดทำแผนยุทธศาสตร์การพัฒนา

ขั้นตอนที่ ๓ การวิเคราะห์ศักยภาพเพื่อประเมินสถานภาพการพัฒนาของท้องถิ่นในปัจจุบัน

ขั้นตอนนี้เป็นการประเมินถึงปัจจัยภายในองค์กร ได้แก่ จุดแข็ง จุดอ่อน และปัจจัยภายนอก ได้แก่ โอกาส และอุปสรรค โดยใช้เทคนิค SWOT Analysis มาเป็นเครื่องมือ

ขั้นตอนที่ ๔ การกำหนดวิสัยทัศน์และภารกิจหลักการพัฒนาท้องถิ่น

ในขั้นตอนนี้ ประกอบด้วยกิจกรรม ๒ กิจกรรม คือ

๑) การกำหนดวิสัยทัศน์ (Vision) การพัฒนาท้องถิ่น

ซึ่งเป็นถ้อยแถลงที่ระบุถึงสภาพการณ์ในอนาคตอันเป็น “จุดหมาย” ที่องค์กรปกครองส่วนท้องถิ่นต้องการให้เกิดขึ้นในอนาคตข้างหน้า

๒) การกำหนดภารกิจหลัก หรือพันธกิจ (Mission) ในการพัฒนาท้องถิ่น

เป็นการกำหนดสิ่งที่ท้องถิ่นจะต้องทำ โดยจะเกิดขึ้นหลังจากที่ทราบว่าท้องถิ่นต้องการอะไร และเป็นอะไรในอนาคต ดังนั้น พันธกิจ จึงเป็นถ้อยแถลงที่แสดงถึงลักษณะหรือขอบข่ายในการดำเนินงานขององค์กรปกครองส่วนท้องถิ่นที่เกี่ยวกับลักษณะการบริหารและการจัดการบริหารสาธารณะ รวมทั้งแนวคิดเกี่ยวกับองค์กรหรือภาพลักษณ์ที่ต้องการนำเสนอ

ขั้นตอนที่ ๕ การกำหนดจุดมุ่งหมายเพื่อการพัฒนาที่ยั่งยืน

เป็นการกำหนดขอบเขตหรือประเภทของกิจกรรมที่ควรค่าแก่การดำเนินงานทั้งในด้านเศรษฐกิจ สังคม วัฒนธรรม สิ่งแวดล้อม และขององค์กรปกครองส่วนท้องถิ่นที่จะก่อให้เกิดการพัฒนาที่ยั่งยืน และสอดคล้องกับวิสัยทัศน์ และพันธกิจ ขององค์กรปกครองส่วนท้องถิ่น

ขั้นตอนที่ ๖ การกำหนดวัตถุประสงค์การพัฒนาท้องถิ่น

เป็นการกำหนดผลสำเร็จที่ต้องการ โดยดำเนินการหลังจากที่ทราบภารกิจหลักที่ท้องถิ่นจะต้องทำ แล้ว ซึ่งวัตถุประสงค์จำแนกได้เป็น ๒ ส่วน คือ วัตถุประสงค์โดยรวมของท้องถิ่น และวัตถุประสงค์เฉพาะส่วน หรือเฉพาะเรื่อง

ขั้นตอนที่ ๗ การกำหนดยุทธศาสตร์การพัฒนาและแนวทางการพัฒนา

ขั้นตอนนี้จะสามารถจัดทำได้เมื่อได้มีการกำหนดวิสัยทัศน์ภารกิจหลัก วัตถุประสงค์และยุทธศาสตร์การพัฒนา โดยอาศัยพื้นฐานการวิเคราะห์ SWOT ดังนั้น ขั้นตอนนี้จึงเป็นการแสดงแนวคิดหรือวิธีการที่ท้องถิ่นจะไปถึงจุดหมายที่ต้องการได้อย่างไร

ขั้นตอนที่ ๘ การกำหนดเป้าหมายการพัฒนาท้องถิ่น

เป็นการกำหนดปริมาณหรือสิ่งที่ต้องการให้บรรลุในแต่ละแนวทางการพัฒนา โดยมีเงื่อนไขเรื่องเวลา ที่ต้องการทำ ปริมาณที่ต้องการ คุณภาพ สถานที่ ความเป็นไปได้ ซึ่งจะสามารถกำหนดตัวชี้วัดผลสำเร็จเพื่อใช้ในกระบวนการติดตามและประเมินผลความสำเร็จของแผนได้

ขั้นตอนที่ ๙ การอนุมัติและประกาศใช้แผนยุทธศาสตร์การพัฒนา

คณะกรรมการสนับสนุนการจัดทำแผนพัฒนาท้องถิ่นจะนำผลที่ได้จากขั้นตอนที่ ๑-๘ มาจัดทำร่างแผนยุทธศาสตร์การพัฒนาท้องถิ่นตามเค้าโครงที่กำหนด แล้วนำเสนอต่อคณะกรรมการพัฒนาท้องถิ่น และประชาคม เพื่อพิจารณาและปรับปรุงก่อนนำเสนอต่อผู้บริหารท้องถิ่น เพื่อให้ผู้บริหารท้องถิ่นเสนอต่อคณะกรรมการประสานแผนพัฒนาท้องถิ่นเพื่อพิจารณาให้ความเห็นชอบ และเสนอขอรับอนุมัติจากสภาท้องถิ่นตามลำดับ เมื่อสภาท้องถิ่นอนุมัติแล้ว ผู้บริหารท้องถิ่นจึงประกาศใช้แผนต่อไป

๑.๔. ประโยชน์ของการจัดทำแผนยุทธศาสตร์การพัฒนา

เพื่อที่องค์การบริหารส่วนตำบลเมืองคง จะได้มีกรอบในการกำหนดทิศทางและแนวทางการพัฒนา ในการจัดทำแผนยุทธศาสตร์การพัฒนาและแผนพัฒนาสามปี ให้มุ่งสู่สถานการณ์อันพึงประสงค์ได้ทันกับ ความเปลี่ยนแปลงของสภาพแวดล้อมที่เกิดขึ้น โดยสามารถจัดสรรทรัพยากรที่มีอยู่อย่างจำกัดให้บังเกิดผลได้ อย่างมีประสิทธิภาพ ส่งผลให้องค์การบริหารส่วนตำบลเมืองคง มีความเจริญก้าวหน้าดังต่อไปนี้

- ๑) ท้องถิ่นมีจุดมุ่งหมายและแนวทางการพัฒนาที่ชัดเจน
- ๒) ท้องถิ่นสามารถจัดสรรและบริหารทรัพยากรที่มีอยู่ได้อย่างมีประสิทธิภาพ
- ๓) ผู้บริหารบริหารจัดการได้อย่างเหมาะสม และสอดคล้องกับความต้องการของชุมชนอย่างมีประสิทธิภาพ
- ๔) แนวทางพัฒนาเป็นการประสานความร่วมมือระหว่างองค์กรต่าง ๆ ทั้งภาครัฐและเอกชน และมีชุมชนมีส่วนร่วมในการกำหนดแนวทางการพัฒนา
- ๕) สามารถกำกับดูแล ติดตาม และประเมินผลการพัฒนาได้

ยุทธศาสตร์การพัฒนาขององค์การบริหารส่วนตำบลเมืองคง เป็นการกำหนดทิศทางในการพัฒนา ระยะ ๔ ปี (พ.ศ. ๒๕๖๐ - ๒๕๖๓) ภายใต้การมีส่วนร่วมของประชาคม เพื่อเป็นทิศทางในการพัฒนา ที่ทำให้การดำรงชีวิตของประชาชนมีความสุข ความเป็นอยู่ที่ดีขึ้น แต่สิ่งเหล่านี้จะบรรลุตามเป้าหมายได้ต้องอาศัยความร่วมมือร่วมใจจากทุก ๆ ฝ่าย ในการที่จะนำแผนยุทธศาสตร์ไปปฏิบัติอย่างมีระบบ

๒.๑. ภาพรวมทั่วไป

๒.๑.๑ ประวัติ

“องค์การบริหารส่วนตำบลเมืองคง” เดิมมีฐานะเป็น “สภาตำบล” และได้ยกฐานะเป็นเป็นองค์การบริหารส่วนตำบล เมื่อวันที่ ๑๖ ธันวาคม ๒๕๓๙ เนื่องจากรัฐบาลในช่วงนั้น มีนโยบายที่จะกระจายอำนาจการปกครองไปสู่ประชาชนให้มากขึ้น จึงได้พิจารณาปรับปรุงกฎหมายเกี่ยวกับสภาตำบล ที่มีอยู่เดิมเสียใหม่และได้มีการประกาศ ใช้พระราชบัญญัติสภาตำบลและองค์การบริหารส่วนตำบล พ.ศ. ๒๕๓๗ โดยให้มีการยกฐานะสภาตำบลที่มีรายได้ตามเกณฑ์คือรายได้โดยไม่รวมเงินอุดหนุนในปีงบประมาณที่ล่วงมาติดต่อกันสามปี เฉลี่ยไม่ต่ำกว่าปีละหนึ่งแสนห้าหมื่นบาท (หรือตามที่กฎหมายกำหนด) ประกาศจัดตั้งเป็น องค์การบริหารส่วนตำบล โดยให้ทำเป็นประกาศกระทรวงมหาดไทยและให้ประกาศในราชกิจจานุเบกษา

๒.๑.๒ ภาพรวมทางกายภาพ

๑) ที่ตั้ง องค์การบริหารส่วนตำบลเมืองคง ตั้งอยู่ทางทิศตะวันออกเฉียงเหนือของอำเภอราชสีห์ไสลาน (ละติจูด ๑๕.๓๕) เส้นแวง (ลองจิจูด ๑๐๔.๑๖) และอยู่ห่างจากอำเภอราชสีห์ไสลาน ระยะทางประมาณ ๑.๕ กิโลเมตร ห่างจากจังหวัดศรีสะเกษ ระยะทางประมาณ ๔๐.๕ กิโลเมตร

๒) อาณาเขต

ทิศเหนือ	ติดกับตำบลคู	อำเภอราชสีห์ไสลาน	จังหวัดศรีสะเกษ
ทิศตะวันตก	ติดกับตำบลหนองแค	อำเภอราชสีห์ไสลาน	จังหวัดศรีสะเกษ
ทิศตะวันออก	ติดกับตำบลเมืองแคน	อำเภอราชสีห์ไสลาน	จังหวัดศรีสะเกษ
ทิศใต้	ติดกับตำบลหนองอึ่ง	อำเภอราชสีห์ไสลาน	จังหวัดศรีสะเกษ

๒) เนื้อที่ (แสดงเนื้อที่โดยประมาณ) องค์การบริหารส่วนตำบลเมืองคง มีเนื้อที่ประมาณ ๑๔,๔๒๓ ไร่ หรือประมาณ ๒๕.๒๔ ตารางกิโลเมตร

๓) ลักษณะภูมิประเทศ

ลักษณะภูมิประเทศขององค์การบริหารส่วนตำบลเมืองคงโดยรวมเป็นที่ราบลุ่มใช้เป็นพื้นที่ตั้งชุมชนและพื้นที่เกษตรกรรม และพื้นที่จะค่อยๆ ลาดลงสู่ทิศใต้และทิศตะวันตก ตลอดระยะทางที่ลำน้ำมูลไหลผ่านตำบลเมืองคง สภาพดินร่วนละเอียด ๘๐ เป็นดินมีลักษณะดินร่วนปนทรายที่มีความอุดมสมบูรณ์ และมีพื้นที่บางส่วนเป็นพื้นที่นาทามใช้ในการเกษตรในฤดูแล้ง บางปีมีน้ำท่วมขังพื้นที่นาทามใช้เป็นพื้นที่ประมงของประชาชนในพื้นที่

๔) ลักษณะภูมิอากาศ

มีอากาศร้อนจัดในฤดูร้อนและค่อนข้างหนาวจัดในฤดูหนาว ส่วนฤดูฝนจะมีฝนตกหนักในเดือนกันยายน ลักษณะทางภูมิอากาศแบ่งออกได้ ๓ ฤดู (แบบมรสุม) คือ

- ฤดูร้อน ระหว่างเดือน ธันวาคม ถึง เดือนมิถุนายน อุณหภูมิเฉลี่ยประมาณ ๓๓ องศาเซลเซียส
- ฤดูฝน ระหว่างเดือน กรกฎาคม ถึงเดือน ตุลาคม อุณหภูมิเฉลี่ยประมาณ ๒๙ องศาเซลเซียส
- ฤดูหนาว ระหว่างเดือนพฤศจิกายน ถึงเดือนกุมภาพันธ์ อุณหภูมิเฉลี่ยประมาณ ๒๒ องศาเซลเซียส

อุณหภูมิต่ำสุด ประมาณ ๑๕ องศาเซลเซียส สูงสุดประมาณ ๔๐ องศาเซลเซียส

๒.๒ สถานภาพทางสังคม

๒.๒.๑ เขตการปกครอง

องค์การบริหารส่วนตำบลเมืองคง มีหมู่บ้านทั้งหมด ๑๔ หมู่บ้าน โดยจำนวนหมู่บ้านในเขตองค์การบริหารส่วนตำบลเมืองคง เต็มพื้นที่ทั้งหมู่บ้านมีจำนวน ๙ หมู่บ้าน และเป็นหมู่บ้านมีพื้นที่บางส่วนที่คาบเกี่ยวกับเทศบาลตำบลเมืองคง จำนวน ๕ หมู่บ้าน ดังนี้

ตารางแสดงเขตการปกครอง

หมู่ที่	ชื่อบ้าน	จำนวนครัวเรือน	หมายเหตุ
๑	บ้านเมืองคง	๔๓	บางส่วน
๒	บ้านท่าโพธิ์	๑๖๖	บางส่วน
๓	บ้านกลาง	๑	บางส่วน
๔	บ้านใหญ่	๒	บางส่วน
๕	บ้านโนน	๘๕	-
๖	บ้านหลุมไผ่	๘๕	-
๗	บ้านบากเรือ	๗๙	-
๘	บ้านร่องไต่	๑๑๓	-
๙	บ้านหนองหัว	๙๓	-
๑๑	บ้านโนนเวียงคำ	๑๔๓	-
๑๒	บ้านหนองหัวลิง	๑๑๗	-
๑๓	บ้านหนองบาก	๙๖	-
๑๔	บ้านท่าโพธิ์	๘	บางส่วน
๑๕	บ้านร่องไต่	๗๐	-
รวม		๑,๑๐๒	-

๒.๒.๒ ท้องถิ่นอื่นในตำบล มีเทศบาลตำบลเมืองคง ๑ แห่ง

๒.๒.๓ ประชากร องค์การบริหารส่วนตำบลเมืองคง มีประชากรทั้งสิ้น ๓,๑๗๐ คน แยกเป็น ชาย ๑,๕๘๓ คน เป็นหญิง ๑,๕๘๗ มีความหนาแน่นเฉลี่ย ๑๒๕.๖๐ /ตารางกิโลเมตร

ตารางแสดงจำนวนประชากร

หมู่ที่	ชื่อหมู่บ้าน	จำนวนครัวเรือนตามทะเบียนราษฎร	จำนวนประชากร			หมายเหตุ
			ชาย (คน)	หญิง (คน)	รวม (คน)	
๐	เมืองคง	๒	๑๑๒	๑๑๖	๒๒๘	
๑	เมืองคง	๔๔	๓๓	๓๒	๖๕	
๒	ท่าโพธิ์	๑๗๙	๔๒	๔๘	๙๐	
๓	กลาง	๒	๔	๐	๔	
๔	ใหญ่	๒	๒	๗	๙	
๕	โนน	๙๕	๑๒๐	๑๓๑	๒๕๑	
๖	หลุบไ้มก	๘๗	๑๖๑	๑๗๓	๓๓๘	
๗	บากเรือ	๙๖	๑๕๒	๑๓๘	๒๙๐	
๘	ร่องอโศก	๑๓๒	๒๐๒	๒๐๒	๔๐๔	
๙	หนองหัว	๑๐๑	๑๙๖	๑๘๓	๓๗๙	
๑๑	โนนเวียงคำ	๑๕๖	๒๒๔	๒๔๗	๔๗๑	
๑๒	หนองหัวลิง	๑๕๔	๑๘๓	๑๘๐	๓๖๓	
๑๓	หนองบาก	๑๔๑	๑๔๖	๑๔๘	๒๙๔	
๑๔	ท่าโพธิ์	๑๔	๑๖	๘	๒๔	
๑๕	ร่องอโศก	๗๙	๑๕๔	๑๔๑	๒๙๕	
รวม		๑,๒๘๔	๑,๗๔๗	๑,๗๕๘	๓,๕๐๕	

แหล่งอ้างอิง ฝ่ายทะเบียนอำเภอราชสีห์ ๓๑ เดือนมีนาคม พ.ศ. ๒๕๕๙

๒.๒.๔ ประชากรได้รับการสงเคราะห์

หมู่ที่	๑	๒	๓	๔	๕	๖	๗	๘	๙	๑๐	๑๑	๑๒	๑๓	๑๔	๑๕	รวม (คน)
ผู้พิการ	-	-	-	๑	๙	๑๓	๑๑	๑๐	๑๒	๑๑	๙	๓	-	๗		๘๖
ผู้พิการได้รับเบี้ยยังชีพ	-	-	-	๑	๙	๑๓	๑๑	๑๐	๑๒	๑๑	๙	๓	-	๗		๘๖
ผู้ป่วยเอดส์	-	-	-	-	-	-	-	-	-	-	-	-	-	-	-	-
ผู้ป่วยเอดส์ที่ได้รับเบี้ยยังชีพ	-	-	-	-	-	-	-	-	-	-	-	-	-	-	-	-
ผู้สูงอายุ	๑	๗	-	-	๓๗	๕๘	๔๒	๔๙	๕๒	๕๘	๒๙	๓๘	๓	๒๗		๔๐๑
ผู้สูงอายุได้รับเบี้ยยังชีพ	๑	๗	-	-	๓๗	๕๘	๔๒	๔๙	๕๒	๕๘	๒๙	๓๘	๓	๒๗		๔๐๑

หมายเหตุ ข้อมูล ณ ธันวาคม ๒๕๕๙ จากนักพัฒนาชุมชน

๒.๒.๕ การศึกษา

- โรงเรียนเกษตรเกล้าวิทยา
- โรงเรียนบ้านบากเรือ
- โรงเรียนมัธยมศึกษา ๑ แห่ง (ตั้งในเขตเทศบาล)
- เทคโนโลยีพาณิชยการราชภัฏ
- โรงเรียน / สถาบันชั้นสูง - แห่ง
- ที่อ่านหนังสือพิมพ์ประจำหมู่บ้าน ๑๔ แห่ง
- ศูนย์ฝึกอาชีพบ้านหลุบโหมก

๒.๒.๖ แหล่งความรู้ของชุมชน

- การจัดเวทีชาวบ้าน / ผู้นำชุมชน
- การฝึกอบรม / การศึกษาดูงาน ซึ่งหน่วยงานของรัฐ/ เอกชน จัดขึ้น
- การเรียนรู้จากกลุ่มอาชีพ / กลุ่มเครือข่ายอาชีพ
- หอกระจายข่าวประจำหมู่บ้าน
- รายการวิทยุ / โทรทัศน์
- เอกสาร / สิ่งพิมพ์ต่างๆ ที่ทางหน่วยงานของรัฐ / เอกชนส่งให้หมู่บ้าน

๒.๒.๗ ภาษา มีภาษาพูด ๒ ภาษา คือ ภาษาไทยอีสาน และพูดภาษาเยอ ได้

๑) ภาษาไทยอีสาน หมู่บ้านที่พูดภาษาไทยอีสาน มี ๕ หมู่บ้าน ได้แก่ บ้านเมืองคง หมู่ที่ ๑, บ้านท่าโพธิ์ หมู่ที่ ๒, บ้านร่องโศก หมู่ที่ ๘, บ้านหนองหัวลิง หมู่ที่ ๑๒, และบ้านร่องโศก หมู่ที่ ๑๕

๒) ภาษาเยอ หมู่บ้านที่พูดภาษาเยอ มี ๖ หมู่บ้าน ได้แก่ บ้านใหญ่ หมู่ที่ ๔, บ้านโนน หมู่ที่ ๕, บ้านหลุบโหมก หมู่ที่ ๖, บ้านบากเรือ หมู่ที่ ๗, บ้านหนองหว้า หมู่ที่ ๙, บ้านหนองบาก หมู่ที่ ๑๓

๒.๒.๘ การนับถือศาสนาและศิลปะ ประเพณีวัฒนธรรม

๑) การนับถือศาสนา

- ผู้นับถือศาสนาพุทธร้อยละ ๙๙.๓๓ ของจำนวนประชากรทั้งหมด
จำนวนวัด ที่พักสงฆ์ ๒ แห่ง
- ผู้นับถือศาสนาอิสลาม ร้อยละ ๐.๐๓ ของจำนวนประชากรทั้งหมด
จำนวนมัสยิด - แห่ง
- ผู้นับถือศาสนาคริสต์ ร้อยละ ๐.๖๗ ของจำนวนประชากรจังหวัดทั้งหมด
จำนวนโบสถ์คริสต์ ๑ แห่ง

๒) ศิลปะ ประเพณีวัฒนธรรม

องค์การบริหารส่วนตำบลเมืองคงเป็นดินแดนที่มีโบราณสถานบึงคงโคกและวัดอุโบสถโบราณใบบ่หลายแห่ง แสดงให้เห็นความเจริญรุ่งเรืองของอารยธรรมของยุคก่อน ๆ ที่เกิดขึ้นในบริเวณแถบนี้คืออารยธรรมของประชาชนเผ่าเยอ ซึ่งเป็นเผ่าหนึ่งในจังหวัดศรีสะเกษ ที่มีวัฒนธรรมในการพูด (ภาษาเยอ) วัฒนธรรมการแต่งกาย (เสื้อสีดำอมมะเกลือ) ซึ่งประชาชนเป็นผู้รักความสงบ มีความเอื้อเฟื้อเผื่อแผ่และจริงใจกับคนทั่วไป รักอิสระ และเนื่องจากประชาชนส่วนใหญ่อาศัยอยู่ในชนบท เป็นสังคมเกษตรกรรมจึงอยู่แบบเครือญาติจะนับถือผู้อาวุโส อาศัยจารีตประเพณีและวัฒนธรรมดั้งเดิม เป็นแนวทางในการดำเนินวิถีชีวิต

๒.๒.๙ การสาธารณสุข

- โรงพยาบาลรัฐขนาด ๖๐ เตียง	-	แห่ง
- สำนักงานสาธารณสุข	๑	แห่ง
- สถานีอนามัยประจำตำบล/หมู่บ้าน		แห่ง
- สถานพยาบาลเอกชน	๑	แห่ง
- ร้านขายยาแผนปัจจุบัน	๑	แห่ง
อัตราการมีและใช้ส้วมราดน้ำ ร้อยละ ๑๐๐ %		

๒.๒.๑๐ ความปลอดภัยในชีวิตและทรัพย์สิน

- องค์การบริหารส่วนตำบลเมืองคง มีการจัดตั้งศูนย์อาสาสมัครป้องกันภัยฝ่ายพลเรือน (อปพร.) จำนวน ๖๘ คน ซึ่งมีหน้าที่ให้การช่วยเหลือผู้ประสบสาธารณภัย
- รถกู้ภัย จำนวน ๑ คัน
- รถน้ำ จำนวน ๑ คัน
- รถขนขยะ จำนวน ๑ คัน
- รถยนต์ จำนวน ๑ คัน

๒.๒.๑๑ ทรัพยากรธรรมชาติ/แหล่งน้ำ

๑) แหล่งน้ำธรรมชาติ

- แม่น้ำมูล	จำนวน	๑	สาย
- บึงคงโคก กุดอีเฒ่า กุดป่าเวียงคำ, หนองและแหล่งน้ำอื่นๆ	จำนวน	๗	แห่ง

๒) แหล่งน้ำที่สร้างขึ้น

- ฝาย	จำนวน	๒	แห่ง
- บ่อน้ำตื้น	จำนวน	๒๒๕	แห่ง
- บ่อโยก	จำนวน	๑๖๐	แห่ง
- ประปาหมู่บ้าน	จำนวน	๕	แห่ง

๒.๓. สถานภาพทางเศรษฐกิจ

๒.๓.๑ อาชีพ

ตารางแสดงด้านอาชีพ

ที่	อาชีพ	ร้อยละของประชากร	ลักษณะเพาะปลูก
๑	อาชีพทำนา	ร้อยละ ๙๐	ทำนา ปลูกข้าวข้าวหอมมะลิ ๑๐๕
๒	อาชีพทำสวน	ร้อยละ ๕	อาชีพทำสวน คือ การปลูกผัก และโดยส่วนมากจะทำควบคู่กับการทำนา
๓	อาชีพรับจ้างทั่วไป	ร้อยละ ๑	ประชากร ซึ่งส่วนใหญ่จะเป็นกลุ่มวัยรุ่นหนุ่มสาว วัยผู้ใหญ่ จะเดินทางเข้ากรุงเทพฯและต่างจังหวัด เพื่อทำงานตาม โรงงาน บริษัท ห้างร้าน และขับรถรับจ้าง
๔	อาชีพประมง	ร้อยละ ๑	ประชากร ขององค์การบริหารส่วนตำบลเมืองคง จะทำอาชีพประมง ซึ่งองค์การบริหารส่วนตำบลเมืองคงมีบางพื้นที่ติดกับแม่น้ำมูล
๕	อาชีพเพาะปลูกพืชผัก	ร้อยละ ๒	ประชากร ขององค์การบริหารส่วนตำบลเมืองคง จะทำอาชีพเพาะปลูกพืชผักต่างๆ เช่น ปลูกหอมแดง ปลูกกระเทียม ปลูกพริก และปลูกพืชผักสวนครัวต่างๆ
๖	อาชีพค้าขาย	ร้อยละ ๑	ประกอบอาชีพค้าขาย การปศุสัตว์ การเลี้ยงสัตว์ เช่น การเลี้ยงโค การเลี้ยงกระบือ การเลี้ยงเป็ด การเลี้ยงไก่ การเลี้ยงสุกร

กราฟแสดงด้านอาชีพ

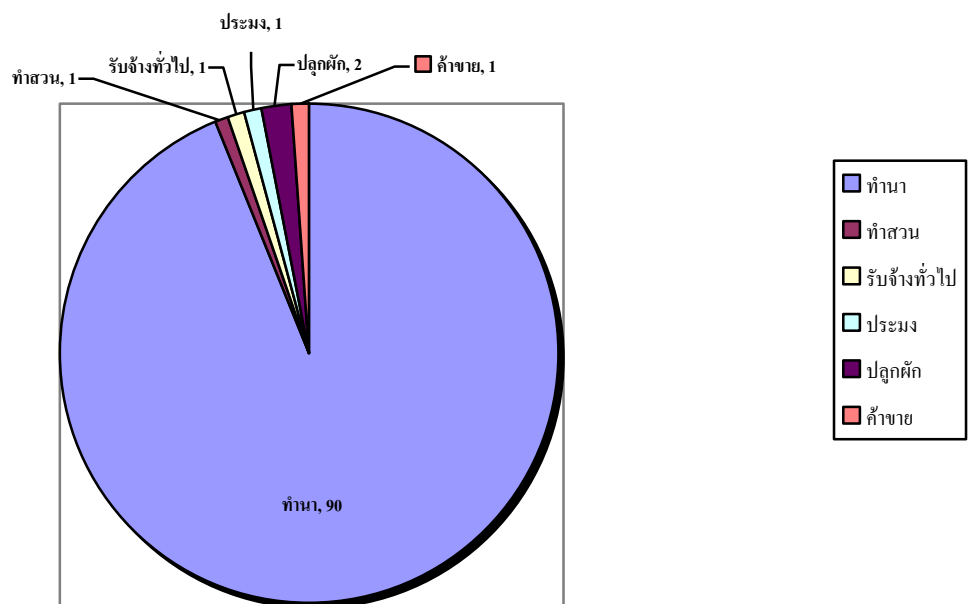

๒.๓.๒ หน่วยธุรกิจ ในเขตองค์การบริหารส่วนตำบลเมืองคง

- ธนาคาร	-	แห่ง
- โรงแรม (รีสอร์ท)	๓	แห่ง
- ปั้มน้ำมันขนาดใหญ่	๒	แห่ง,
- ปั้มน้ำมันขนาดเล็ก	๒	แห่ง
- ปั้มแก๊ส	๑	แห่ง
- ร้านซูเปอร์มาเก็ต	๑	แห่ง
- โรงสีใหญ่	๓	แห่ง
- โรงสีเล็ก	๕	แห่ง
- อู่ซ่อม	๑๔	แห่ง
- ร้านค้าทั่วไป	๓๒	แห่ง
- ร้านค้าวัสดุก่อสร้าง	๖	แห่ง
- ร้านอาหาร	๙	แห่ง
- ร้านจำหน่ายรถยนต์	๓	แห่ง
- จักรยานยนต์	๔	แห่ง
- โรงงาน	๖	แห่ง
- บ้านเช่า	๔	แห่ง
- หมู่บ้านจัดสรร	๒	แห่ง
- บริษัทไทยประกันชีวิต	๑	แห่ง

๒.๓.๓ การขยายตัวของภาคธุรกิจ ชุมชนในเขตองค์การบริหารส่วนตำบลเมืองคง

องค์การบริหารส่วนตำบลเมืองคง เป็นพื้นที่นอกเขตเทศบาลตำบลเมืองคง เป็นพื้นที่ที่ตั้งของตัวอำเภอราชสีเสลด มีการขยายตัวของชุมชนเมืองรอบๆ ตัวอำเภอ การขยายตัวของชุมชนหรือเมืองนั้น ทำให้เกิดการเปลี่ยนแปลงสภาพแวดล้อมตามธรรมชาติต่าง ๆ อย่างรวดเร็ว เนื่องจากการขยายตัวของ เมืองอย่างรวดเร็วจะทำให้เกิดปัญหาจากการขาดการวางแผนในการวางผังเมืองไว้ล่วงหน้า ทำให้เกิดปัญหาขึ้นอีก ทั้งการขยายตัว ของเมือง ซึ่งจะเกิดการขยายตัวของ บริษัท ห้างร้าน ร้านค้า บ้านจัดสรร ฯลฯ เกิดขึ้นด้วย และพื้นที่เหล่านั้น ถ้าขาดการควบคุมที่ดีก็จะส่งผลต่าง ๆ ต่อสิ่งแวดล้อม ชุมชน ปัญหาการจัดระบบผังชุมชน ต่างๆ มากมาย

๒.๔. การบริการพื้นฐาน

๒.๔.๑ การคมนาคม

การบริการมีรถโดยสารประจำทางวิ่งจากอำเภอราชสีเสลด ในหมู่ที่ ๑,๒,๓,๔,๕,๖,๗,๘ ,๙,๑๐, ๑๑,๑๒,๑๓,๑๔,๑๕ ไปจังหวัดศรีสะเกษ การคมนาคมระหว่างตำบล ใช้เส้นทางที่สำคัญ คือ

ตารางแสดงการคมนาคม

ที่	เส้นทาง	การใช้สัญจร
๑	ทางหลวงแผ่นดิน หมายเลข ๒๐๘๓	จากตำบลเมืองคง ผ่านตำบลเมืองแคน ไปตำบลคู
๒	ทางหลวงแผ่นดิน หมายเลข	จากตำบลเมืองคงไปตำบลหนองแค

	๒๐๘๖	
๓	ทางหลวงแผ่นดิน หมายเลข ๒๑๖๘	จากตำบลเมืองคงไปตำบลเมืองแค
๔	ถนน รพช.ศก.๑๑๐๖๘	จากแยกทางหลวงแผ่นดินหมายเลข ๒๐๘๓ ในหมู่ที่ ๑๓ ไปตำบล จิกสังข์ทอง

๒.๔.๒ ด้านโครงสร้างพื้นฐาน (ด้านถนน)

ที่	ประเภทถนน	ม.๑		ม.๒		ม.๓		ม.๔		ม.๕		ม.๖		ม.๗		ม.๘		ม.๙		ม.๑๑		ม.๑๒		ม.๑๓		ม.๑๔		ม.๑๕	
		จำนวน (สาย)	ระยะทาง (ม.)	จำนวน (สาย)	ระยะทาง (ม.)	จำนวน (สาย)	ระยะทาง (ม.)	จำนวน (สาย)	ระยะทาง (ม.)	จำนวน (สาย)	ระยะทาง (ม.)	จำนวน (สาย)	ระยะทาง (ม.)	จำนวน (สาย)	ระยะทาง (ม.)	จำนวน (สาย)	ระยะทาง (ม.)	จำนวน (สาย)	ระยะทาง (ม.)	จำนวน (สาย)	ระยะทาง (ม.)	จำนวน (สาย)	ระยะทาง (ม.)	จำนวน (สาย)	ระยะทาง (ม.)	จำนวน (สาย)	ระยะทาง (ม.)		
๑	ถนนในความรับผิดชอบกรมทางหลวง																												
	- ถนนลาดยาง	-	-	๑	๑๔๐๐	-	-	-	-	๑	๒๐๐๐	-	-	๑	๑๘๐๐	๑	๒๐๐๐	-	-	๑	๓๐๐๐	๑	๑๐๐๐	-	-	-	-	-	
	- ถนนคอนกรีต																												
	- ถนนลูกรัง																												
๒	ถนนในความรับผิดชอบท้องถิ่น																												
	- ถนนคอนกรีต	๒	๓๕๔	๒	๙๖๙	-	-	๑	๒๐๐	๓	๕๑๓	๒	๑๓๑๖	๓	๒๖๙๓	๕	๒๗๕๓	๔	๑๒๓๒	๔	๑๙๓๒	๔	๑๙๓๒	๑	๒๑๘	๓	๒๖๐๐	๓	
	- ถนนหินคลุก	-	-	-	-	๑	๖๒๐	-	-	๒	๙๔๐	๓	๑๖๔๖	-	-	-	-	๖	๓๔๙๓	๑	๒๗๑๕	๑	๑๒๐	-	-	-	-	๑	
	- ถนนลูกรัง	๑	๒๕๕	-	-	-	-	-	-	๒	๖๙๐	๑	๒๖๖๖	๑	๑๘๔๗	-	-	-	-	๒	๖๑๖	๑	๖๑๖	๑	๑๙๐๐	๑	๒๙๘๐	-	
	- ถนนดิน	๒	๗๗๗	-	-	๒	๓๘๑	๑	๕๖๒	๒	๔๓๐	๔	๒๙๑๐	๑	๒๙๐	-	-	๑	๘๖๕	๑	๒๖๒	๑	๒๖๒	๑	๔๕๐	-	-	-	
๓	ถนนในความรับผิดชอบทางหลวงชนบท																												
	- ถนนลาดยาง	๑	๕๐๐	-	-	-	-	-	-	-	-	๑	๑๐๐๐	๑	๓๐๐๐	-	-	-	-	-	-	-	-	๑	๕๐๐๐	-	-	-	
	- ถนนคอนกรีต																												
	- ถนนลูกรัง																												
๔	ถนนในความรับผิดชอบของ นปค. ๕๓																												
	- ถนนลาดยาง					๑	๑๕๐๐											๑	๓๐๐๐										

ที่มา : ข้อมูลจากการสำรวจข้อมูลพื้นฐานของหมู่บ้าน เขต อบต.เมืองคง ณ เดือนธันวาคม ๒๕๕๘

๒.๔.๓ ด้านโครงสร้างพื้นฐาน (ด้านไฟฟ้า)

การไฟฟ้า ในเขตองค์การบริหารส่วนตำบลเมืองคง มีไฟฟ้าเข้าถึงทุกหมู่บ้านและทุกครัวเรือนและตามถนนหนทาง หมู่บ้านมีไฟฟ้าสาธารณะให้แสงสว่างทุกหมู่บ้าน

- จำนวนหมู่บ้านที่มีไฟฟ้าใช้ ๑๔ หมู่บ้าน
- จำนวนครัวเรือนที่มีไฟฟ้าใช้ประมาณ ๑,๑๐๒ ครัวเรือน
- คิดเป็นร้อยละของผู้ที่มีไฟฟ้าใช้ในครัวเรือ ๑๐๐ เปอร์เซนต์
- จำนวนครัวเรือนที่ไม่มีไฟฟ้าใช้ประมาณ - ครัวเรือน

ตารางแสดงด้านโครงสร้างพื้นฐาน (ด้านไฟฟ้า)

ที่	ประเภทไฟฟ้า	ม.๑		ม.๒		ม.๓		ม.๔		ม.๕		ม.๖		ม.๗		ม.๘		ม.๙		ม.๑๑		ม.๑๒		ม.๑๓		ม.๑๔		ม.๑๕	
		จำนวน (สาย)	จำนวน (จุด)	จำนวน (สาย)	จำนวน (จุด)	จำนวน (สาย)	จำนวน (จุด)	จำนวน (สาย)	จำนวน (จุด)	จำนวน (สาย)	จำนวน (จุด)	จำนวน (สาย)	จำนวน (จุด)	จำนวน (สาย)	จำนวน (จุด)	จำนวน (สาย)	จำนวน (จุด)	จำนวน (สาย)	จำนวน (จุด)	จำนวน (สาย)	จำนวน (จุด)	จำนวน (สาย)	จำนวน (จุด)	จำนวน (สาย)	จำนวน (จุด)	จำนวน (สาย)	จำนวน (จุด)	จำนวน (สาย)	จำนวน (จุด)
๑	ถนนในหมู่บ้านที่ไม่มีไฟฟ้าสาธารณะ	-	-	-	-	-	-	๑	๑	๔	๑๖	๒	๘	๑	๕	๑	๔	๑	๕	๓	๑๕	๒	๑๒	๑	๕			๑	๕
๒	ครัวเรือนที่ไม่มีไฟฟ้าใช้	-	-	-	-	-	-	-	-	-	-	-	-	-	-	-	-	-	-	-	-	-	-	-	-	-	-	-	-
๓	จำนวนไฟฟ้าส่องสว่างในหมู่บ้าน	-	-	-	-	-	-	-	-	๕	๓๘	๔	๑๙	๓	๑๙	๕	๔๐	๕	๑๙	๕	๔๙	๖	๓๕		๑๙	-	-	๓	๑๔

ที่มา : ข้อมูลจากการสำรวจข้อมูลพื้นฐานของหมู่บ้าน เขต อบต.เมืองคง ณ เดือนธันวาคม ๒๕๕๘

๒.๔.๔ ด้านโครงสร้างพื้นฐาน (ด้านการระบายน้ำ)

ในตำบลเมืองคองตั้งอยู่ริมแม่น้ำมูล เมื่อเกิดฝนตกหนักบางแห่งระบายน้ำไม่ทัน ทำให้เกิดน้ำท่วมขัง เนื่องจากสภาพของหมู่บ้านเริ่มหนาแน่น และขาดการดูแลทำความสะอาดขุดลอกระบายน้ำ จึงทำให้การระบายน้ำในบริเวณพื้นที่หมู่บ้านระบายน้ำนั้นอาจเกิดปัญหาขึ้นได้

ตารางแสดงด้านโครงสร้างพื้นฐาน (ด้านการระบายน้ำ)

ที่	ประเภททางระบายน้ำ	ม.๑		ม.๒		ม.๓		ม.๔		ม.๕		ม.๖		ม.๗		ม.๘		ม.๙		ม.๑๑		ม.๑๒		ม.๑๓		ม.๑๔		ม.๑๕	
		จำนวน (สาย)	ระยะทาง (ม.)	จำนวน (สาย)	ระยะทาง (ม.)	จำนวน (สาย)	ระยะทาง (ม.)	จำนวน (สาย)	ระยะทาง (ม.)	จำนวน (สาย)	ระยะทาง (ม.)	จำนวน (สาย)	ระยะทาง (ม.)	จำนวน (สาย)	ระยะทาง (ม.)	จำนวน (สาย)	ระยะทาง (ม.)	จำนวน (สาย)	ระยะทาง (ม.)	จำนวน (สาย)	ระยะทาง (ม.)	จำนวน (สาย)	ระยะทาง (ม.)	จำนวน (สาย)	ระยะทาง (ม.)	จำนวน (สาย)	ระยะทาง (ม.)	จำนวน (สาย)	ระยะทาง (ม.)
๑	ถนนที่มีราง/ร่องระบายน้ำ ๒ ด้านถนน	๑	๒๐๐	๑	๒๐๐	-	-	-	-	-	-	๑	๒๐๐	-	-	๓	๔๐๐	-	-	-	-	๒	๒๕๐	-	-	-	-	๑	๑๕๐
๒	ถนนที่มีราง/ร่องระบายน้ำ ด้านเดียว	-	-	๑	๑๐๐	-	-	-	-	๑	๑๕๐	๑	๒๐๐	๑	๒๔๐	๑	๒๐๐	-	-	๑	๓๐๐	๑	๔๐๐	๑	๒๐๐	-	-	๓	๔๐๐
๓	ถนนที่ไม่มีราง/ ร่องระบายน้ำ	-	-	๑	๑๐๐	-	-	-	-	๒	๓๐๐	-	-	๑	๒๕๐	-	-	๑	๔๐๐	๔	๖๐๐	๑	๒๕๐	-	-	-	-	-	-

ที่มา : ข้อมูลจากการสำรวจข้อมูลพื้นฐานของหมู่บ้าน เขต อบต.เมืองคอง ณ เดือนธันวาคม ๒๕๕๘

๒.๔.๕ ด้านโครงสร้างพื้นฐาน (ด้านน้ำท่วม/น้ำขัง)

ในตำบลเมืองคองตั้งอยู่ริมแม่น้ำมูล เมื่อถึงฤดูน้ำหลากเกิดฝนตกหนักบางแห่งระบายน้ำไม่ทัน ทำให้เกิดน้ำท่วมขัง เนื่องจากสภาพของหมู่บ้านเริ่มหนาแน่นและอยู่ใกล้แหล่งน้ำ จึงทำให้เกิดน้ำท่วมขัง พื้นที่หมู่บ้านอาจเกิดปัญหาขึ้นได้

ตารางแสดงด้านโครงสร้างพื้นฐาน (ด้านน้ำท่วม/น้ำขัง)

ที่	รายการ	ม.๑	ม.๒	ม.๓	ม.๔	ม.๕	ม.๖	ม.๗	ม.๘	ม.๙	ม.๑๑	ม.๑๒	ม.๑๓	ม.๑๔	ม.๑๕
๑	บริเวณน้ำท่วมถึง	-	-	-	-	๓ แห่ง	-	-	-	-	๓ แห่ง	-	-	-	๓ แห่ง
๒	บริเวณน้ำขัง	๑ แห่ง	-	-	-	๓ แห่ง	-	-	-	-	๓ แห่ง	๕ แห่ง	๑ แห่ง	-	-
๓	ระยะเวลาที่น้ำท่วม/น้ำขังนานที่สุด	๑ วัน	-	-	-	๔-๕ วัน	-	-	-	-	๔-๕ วัน	๔-๕ วัน	๑ วัน	-	๔-๕ วัน
๔	ระยะเวลาเฉลี่ยที่น้ำท่วมขังนานที่สุด	ส.ค.-ก.ย.	-	-	-	ส.ค.-ต.ค.	-	-	-	-	-	ส.ค.-ก.ย.	ส.ค.-ต.ค.	-	ส.ค.-ต.ค.

ที่มา : ข้อมูลจากการสำรวจข้อมูลพื้นฐานของหมู่บ้าน เขต อบต.เมืองคอง ณ เดือนธันวาคม ๒๕๕๘

๒.๔.๖ ระบบน้ำประปา

ครัวเรือนส่วนใหญ่ในองค์การบริหารส่วนตำบลเมืองคง ใช้น้ำประปาบริหารจัดการโดยองค์การบริหารส่วนตำบล ใช้ประปาบริหารจัดการโดยหมู่บ้านเอง และมีหมู่บ้านยังใช้น้ำบาดาลอยู่ ดังนี้

ตารางแสดงการการใช้/ไม่ใช้ระบบน้ำประปา

หมู่ที่	ชื่อบ้าน	จำนวนครัวเรือนที่ใช้น้ำประปาบริหารจัดการโดย การโอนให้เทศบาล (ครัวเรือน)	จำนวนครัวเรือนที่ใช้น้ำประปาบริหารจัดการโดยหมู่บ้านเอง (ครัวเรือน)	จำนวนครัวเรือนที่ใช้น้ำบาดาล (ครัวเรือน)	จำนวนครัวเรือน
๑	บ้านเมืองคง	๓๓	-	๑๐	๔๓
๒	บ้านท่าโพธิ์	๕๕	-	๑๑๑	๑๖๖
๓	บ้านกลาง	-	-	๑	๑
๔	บ้านใหญ่	-	-	๒	๒
๕	บ้านโนน	๙	-	๗๖	๘๕
๖	บ้านหลุมไ้มก	-	๖๕	๒๑	๘๖
๗	บ้านบากเรือ	-	-	๗๙	๗๙
๘	บ้านร่องอโศก	-	๗๑	๔๒	๑๑๓
๙	บ้านหนองหว้า	-	๓๔	๕๙	๙๓
๑๑	บ้านโนนเวียงคำ	-	๘๓	๖๐	๑๔๓
๑๒	บ้านหนองหัวลิง	๑๑๐	-	๗	๑๑๗
๑๓	บ้านหนองบาก	-	-	๙๖	๙๖
๑๔	บ้านท่าโพธิ์	๑	-	๗	๘
๑๕	บ้านร่องอโศก	-	๔๙	๒๑	๗๐
รวม		๒๐๘	๓๐๒	๕๙๒	๑,๑๐๒

ที่มา : ข้อมูลจากการสำรวจข้อมูลพื้นฐานของหมู่บ้าน เขต อบต.เมืองคง ณ เดือน ธันวาคม ๒๕๕๘
 กราฟแสดงการใช้น้ำประปา

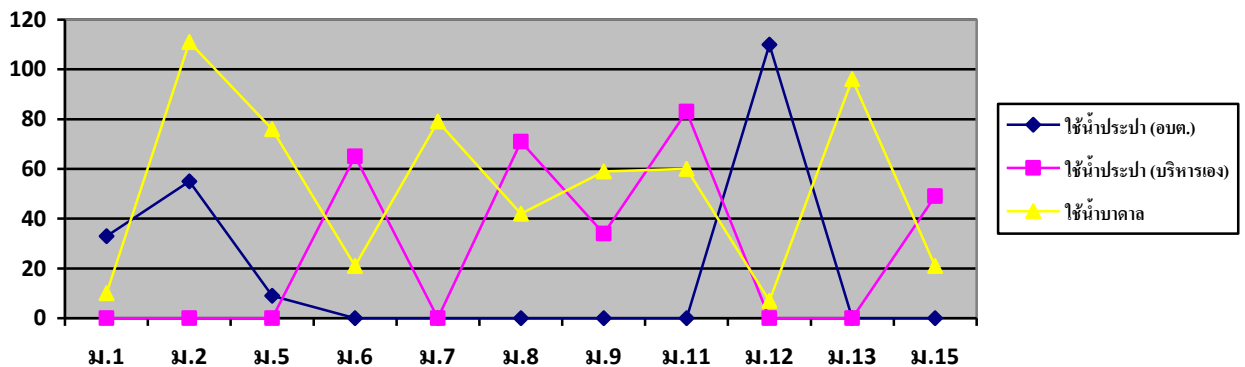

๒.๔.๗ ระบบการจัดเก็บขยะ

ครัวเรือนบางหมู่บ้านในองค์การบริหารส่วนตำบลเมืองคง เป็นหมู่บ้านใกล้เขตเทศบาลเป็นหมู่บ้านที่มีความหนาแน่น ใช้บริการการจัดเก็บขยะของหน่วยงานองค์การบริหารส่วนตำบลเมืองคง และมีหมู่บ้านที่ยังไม่ได้ใช้บริการจัดเก็บขยะขององค์การบริหารส่วนตำบลเมืองคง ดังนี้

ตารางแสดงด้านการจัดการระบบขยะ

หมู่ที่	ชื่อบ้าน	มีถังทิ้งขยะได้มาตรฐาน และใช้บริการการจัดเก็บขยะของ อปท. (ครัวเรือน)	มีถังทิ้งขยะ แต่ยังไม่ใช้บริการการจัดเก็บขยะของ อปท. (ครัวเรือน)	ไม่มีถังทิ้ง ขยะ (ครัวเรือน)	จำนวน ครัวเรือน
๑	บ้านเมืองคง	๑๑	๒	๓๐	๔๓
๒	บ้านท่าโพธิ์	๒๕	๑	๑๔๐	๑๖๖
๓	บ้านกลาง	-	-	๑	๑
๔	บ้านใหญ่	-	๒	-	๒
๕	บ้านโนน	๒๓	-	๖๒	๘๕
๖	บ้านหลุบไผ่	-	๗๐	๑๖	๘๖
๗	บ้านบากเรือ	-	๗๙	-	๗๙
๘	บ้านร่องอโศก	๓๙	๑	๗๓	๑๑๓
๙	บ้านหนองหว้า	-	๘๓	๑๐	๙๓
๑๑	บ้านโนนเวียงคำ	๔๗	๙๕	๑	๑๔๓
๑๒	บ้านหนองหัวลิง	๔๖	๔๔	๒๗	๑๑๗
๑๓	บ้านหนองบาก	๑	๔๙	๔๖	๙๖
๑๔	บ้านท่าโพธิ์	๕	๓	-	๘
๑๕	บ้านร่องอโศก	๑๙	๔๙	๒	๗๐
รวม		๒๑๖	๔๗๘	๔๐๘	๑,๑๐๒

ที่มา : ข้อมูลจากการสำรวจข้อมูลพื้นฐานของหมู่บ้าน เขต อปท.เมืองคง ณ เดือนธันวาคม ๒๕๕๘

กราฟแสดงด้านการจัดการระบบขยะ

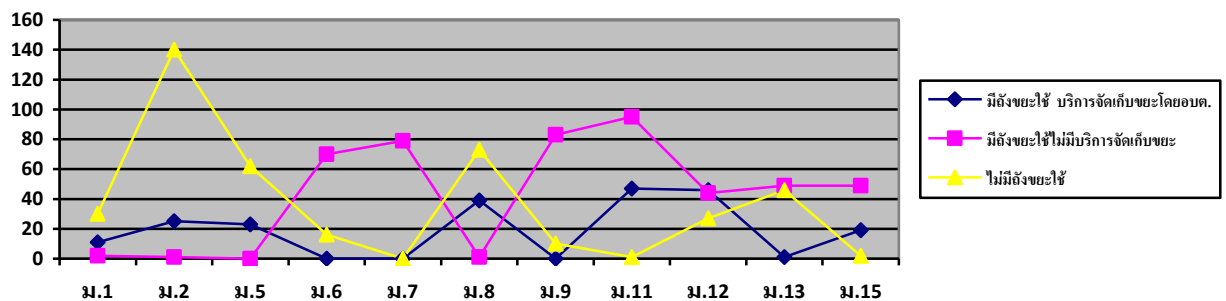

๒.๕. ข้อมูลเกี่ยวกับศักยภาพขององค์กรปกครองท้องถิ่น

๒.๕.๑ โครงสร้างการบริหาร

องค์การบริหารส่วนเมืองคง ได้กำหนดตำแหน่งของพนักงานส่วนตำบล ตามส่วนราชการดังต่อไปนี้
สำนักงานปลัด

- งานบริหารทั่วไป
- งานนโยบายและแผน
- งานกฎหมายและคดี
- งานป้องกันและบรรเทาสาธารณภัย
- งานสวัสดิการสังคม
- งานส่งเสริมการเกษตร
- งานอนามัยสิ่งแวดล้อม

ส่วนการคลัง

- งานการเงิน
- งานบัญชี
- งานพัฒนาและจัดเก็บรายได้
- งานทะเบียนทรัพย์สินและพัสดุ

กองโยธา

- งานก่อสร้าง
- งานออกแบบและควบคุมอาคาร
- งานผังเมือง
- งานประสานสาธารณูปโภค

ส่วนการศึกษา ศาสนาและวัฒนธรรม

- งานบริหารการศึกษา
- งานส่งเสริมการศึกษา ศาสนาและวัฒนธรรม
- งานกิจการโรงเรียน

องค์การบริหารส่วนตำบลเมืองคง ได้กำหนดตำแหน่งของพนักงานส่วนตำบลให้สอดคล้องกับภารกิจ ในระยะแรกการกำหนดโครงสร้างส่วนราชการที่รองรับการดำเนินการตามภารกิจนั้น อาจกำหนดเป็นภารกิจอยู่ในงาน แต่ในระยะต่อไป เมื่อมีการดำเนินการตามภารกิจนั้น และองค์การบริหารส่วนตำบลพิจารณาเห็นว่า ภารกิจนั้นมีปริมาณงานมากพอก็อาจจะพิจารณาตั้งเป็นส่วนราชการขึ้นใหม่ต่อไป

๒.๕.๒ การกำหนดตำแหน่ง

องค์การบริหารส่วนตำบลเมืองคงได้กำหนดตำแหน่งพนักงานส่วนตำบลไว้ในกรอบอัตรา
กำลัง ๓ ปี ดังนี้

-นักบริหารงาน อบต. ๘ ๑ อัตรา

สำนักงานปลัด

-นักบริหารงานทั่วไป ๖ ๑ อัตรา

-นิติกร ชำนาญการ ๑ อัตรา

-นักจัดการงานทั่วไปปฏิบัติการ ๑ อัตรา

-นักวิเคราะห์นโยบายและแผนปฏิบัติการ ๑ อัตรา

-นักพัฒนาชุมชน ปฏิบัติการ ๑ อัตรา

-เจ้าพนักงานธุรการ ๒-๔/๕ ๑ อัตรา

กองการคลัง

-นักบริหารงานคลัง ๘ ๑ อัตรา

-นักวิชาการพัสดุ ปฏิบัติการ ๑ อัตรา

-นักวิชาการเงินและบัญชี ปฏิบัติการ ๑ อัตรา

-เจ้าพนักงานการเงินและบัญชี ปฏิบัติงาน ๑ อัตรา

กองโยธา

-นักบริหารงานช่าง ๗ ว่าง

-นายช่างโยธา ปฏิบัติงาน ๑ อัตรา

ส่วนการศึกษา ศาสนาและวัฒนธรรม

-ผู้อำนวยการกองการศึกษา ๑ อัตรา

-นักวิชาการศึกษา ชำนาญการ ๑ อัตรา

๒.๕.๓. วุฒิกการศึกษา

ตารางแสดงระบบวุฒิกการศึกษา

ประเภท	การศึกษา								รวม
	ประถมศึกษา		มัธยม/อาชีวะ		ปริญญาตรี		สูงกว่าปริญญาตรี		
	ชาย	หญิง	ชาย	หญิง	ชาย	หญิง	ชาย	หญิง	
พนักงานส่วนตำบล	-	-	๐	๐	๔	๔	๓	๔	๑๕
ข้าราชการครู	-	-	-	-	-	๓	๑	-	๔
พนักงานจ้างตามภารกิจ	-	-	๒	๕	-	-	-	-	๗
พนักงานจ้างทั่วไป	๑	-	๘	๑	-	-	-	-	๑๐
รวม	๑	-	๑๐	๖	๔	๗	๔	๔	๓๖

๒.๖. ด้านงบประมาณขององค์การบริหารส่วนตำบลเปรียบเทียบรายได้แต่ละปี

๒.๖.๑ งบประมาณด้านรายรับจริงขององค์การบริหารส่วนตำบลเมืองคง

รายการ	รายได้					
	รับจริง ปี ๒๕๕๕	รับจริง ปี ๒๕๕๖	รับจริง ปี ๒๕๕๗	รับจริง ปี ๒๕๕๘	รับจริง ปี ๒๕๕๙	ปี ๒๕๖๐
-รายได้ จัดเก็บ	๑,๐๐๐,๘๘๗.๔๔	๑,๐๒๑,๒๐๒.๘๕	๙๔๔,๒๕๕.๒๖	๙๓๖,๖๒๗.๓๔	-	-
-หมวดภาษี จัดสรร	๘,๘๐๙,๙๒๓.๔๕	๑๓,๙๓๖,๔๐๗.๔๔	๑๒,๙๓๖๗,๒๐๘.๔๗	๑๔,๔๔๓,๓๑๓.๒๕	-	-
-หมวดเงิน อุดหนุนทั่วไป	๓,๒๘๔,๙๑๙.๐๐	๕,๕๕๔,๗๐๗.๐๐	๕,๑๘๖,๗๑๔.๐๐	๕,๒๘๑,๗๐๓	-	-
-เงินอุดหนุน เฉพาะกิจมี วัตถุประสงค์	๕,๑๒๕,๔๐๔.๐๐	๔,๐๗๔,๙๕๐.๐๐	๔,๕๔๓,๑๑๑.๐๐	๖,๔๙๙,๕๖๔	-	-
รวม	๑๘,๒๑๑,๑๓๓.๘๙	๒๔,๕๘๗,๒๖๗.๒๙	๒๓,๐๔๑,๒๘๘.๖๗	๒๗,๑๖๑,๒๐๗.๙๕	-	-

๒.๖.๒ งบประมาณด้านรายจ่ายตามงบรายจ่ายจริงขององค์การบริหารส่วนตำบลเมืองคง

รายการ	รายได้					
	รายจ่ายจริง ปี ๒๕๕๕	รายจ่ายจริง ปี ๒๕๕๖	รายจ่ายจริง ปี ๒๕๕๗	รายจ่ายจริง ปี ๒๕๕๘	รายจ่ายจริง ปี ๒๕๕๙	ปี ๒๕๖๐
งบกลาง	๓,๗๐๔,๔๘๑	๓๓๑,๙๕๗	๒๘๖,๙๕๕.๒๒	๕๗๗,๓๒๐.๔๙	-	-
-งบบุคลากร	๗,๒๒๖,๖๘๐	๘,๔๒๔,๑๘๕	๙,๒๔๓,๔๐๓.๐๐	๙,๗๖๙,๔๙๗	-	-
-งบดำเนินการ	๔,๖๒๓,๒๗๔	๔,๕๖๖,๓๓๒.๘๕	๕,๓๐๔,๓๒๑.๖๗	๓,๘๓๖,๒๕๒.๓๐	-	-
-งบลงทุน	๒,๑๑๖,๙๘๐	๒,๑๙๓,๕๙๗.๑๘	๗๒๗,๘๑๒.๗๒	๔๖๐,๖๒๙.๐๙	-	-
-งบเงินอุดหนุน	๑๖๐,๐๐๐	๒๓๖,๗๖๙	๒๒๐,๖๕๐.๔๗	๓๙๔,๘๓๓.๗๓	-	-
-งบรายจ่ายอื่น	๑๐,๐๐๐	๑๐,๐๐๐	๐	๑๐,๐๐๐	-	-
รวม	๑๗,๘๔๑,๔๑๕.๘๙	๑๕,๗๖๒,๘๔๑.๐๓	๑๕,๗๘๓,๑๔๓.๐๘	๑๕,๐๔๘,๕๓๒.๖๑	-	-

๒.๖.๓ ประมาณการรายจ่ายตามงบรายจ่ายจริงขององค์การบริหารส่วนตำบลเมืองคง

ด้าน	ประมาณการ					
	ปี ๒๕๕๕	ปี ๒๕๕๖	ปี ๒๕๕๗	ปี ๒๕๕๘	ปี ๒๕๕๙	ปี ๒๕๖๐
ด้านบริหารทั่วไป						
แผนงานบริหารทั่วไป	๗,๘๘๒,๗๘๐	๗,๖๒๓,๑๖๑	๙,๐๔๕,๓๐๐	๑๑,๔๗๗,๖๔๐	๖๖๗,๐๐๐	-
แผนงานการรักษาความสงบภายใน	๒๙๕,๐๐๐	๓๖๘,๐๐๐	๒๘๘,๐๐๐	๓๑๖,๐๐๐	๒๐,๑๕๖,๘๐๐	-
ด้านบริการชุมชนและสังคม						
แผนงานการศึกษา	๒,๒๑๐,๘๖๐	๑,๖๘๔,๖๑๐	๔,๑๐๑,๒๔๐	๔,๗๙๔,๖๙๐	๔,๐๗๕,๑๘๐	-
แผนงานสาธารณสุข	๒๓๘,๐๐๐	๓๗๐,๑๑๒	๑,๐๙๓,๗๐๐	๓๔๔,๐๐๐	๒๒๕,๐๐๐	-
แผนงานสังคมสงเคราะห์	๑๕๐,๐๐๐	๑๕๐,๐๐๐	๑๓๐,๐๐๐	๒๗๐,๐๐๐	๙๐,๐๐๐	-
แผนงานเคหะและชุมชน	๓,๒๘๐,๓๖๐	๕,๗๓๕,๖๖๐	๕,๑๕๗,๖๒๐	๔,๕๘๒,๗๓๐	๓,๒๗๒,๔๖๐	-
แผนงานสร้างความเข้มแข็งของชุมชน	๒๖๕,๐๐๐	๖๗๕,๐๐๐	๔๓๐,๐๐๐	๖๑๘,๐๐๐	๓๑๐,๐๐๐	-
แผนงานการศาสนาวัฒนธรรมและนันทนาการ	๙๒๗,๐๐๐	๘๒๔,๐๐๐	๘๒๔,๐๐๐	๗๗๘,๐๐๐	๕๕๘,๐๐๐	-
ด้านการเศรษฐกิจ						
แผนงานอุตสาหกรรมและการโยธา	-	-	-	-	-	-
แผนงานการเกษตร	๒๐๒,๐๐๐	๑๙๐,๐๐๐	๒๑๐,๐๐๐	๓๐๕,๐๐๐	๑๘๐,๐๐๐	-
แผนงานพาณิชย์	๗๐,๐๐๐	๔๓๐,๐๐๐	๔๘๖,๔๐๐	๔๐๒,๐๐๐	-	-
ด้านการดำเนินงานอื่น						
แผนงานงบกลาง	๑,๐๗๘,๐๐๐	๓,๘๒๙,๙๙๒	๑,๗๔๐,๔๐๐	๙๒๒,๐๐๐	๖๖๗,๐๐๐	-
รวม	๑๖,๕๙๙,๐๐๐	๒๑,๘๘๐,๕๓๑	๒๓,๕๐๖,๖๖๐	๒๔,๘๑๐,๐๖๐	๒๐,๑๕๖,๘๐๐	-

๒.๗. สรุปผลการพัฒนาท้องถิ่นในระยะที่ผ่านมา

ผลการพัฒนาในระยะที่ผ่านมาขององค์การบริหารส่วนตำบลเมืองคง ได้มีการพัฒนาที่ตอบสนองความต้องการของประชาชนหลายด้าน เช่น ด้านโครงสร้างพื้นฐาน ด้านขนบธรรมเนียมประเพณี ด้านเศรษฐกิจ ด้านสังคม และด้านสิ่งแวดล้อม ภายในกรอบของหน่วยงานต่างๆ ที่รับผิดชอบ สามารถแก้ปัญหาความต้องการของประชาชนได้ในระยะหนึ่ง ทั้งนี้สืบเนื่องมาจากสถานะเศรษฐกิจที่ตกต่ำ และถูกจำกัดโดยงบประมาณ จึงไม่สามารถดำเนินการได้เต็มที่ ประชาชนในเขตพื้นที่ยังรอรับการแก้ไขอีกเป็นจำนวนมาก สามารถสรุปผลการดำเนินงานได้ดังนี้

๒.๗.๑ การดำเนินงานด้านโครงสร้างพื้นฐาน

ก่อสร้างถนนคอนกรีตเสริมเหล็ก ถนนหินคลุก รวางระบายน้ำ ขยายเขตไฟฟ้าเพื่อการเกษตร ขยายเขตไฟฟ้าในครัวเรือน ดำเนินการติดตั้งซ่อมแซมและขยายเขตระบบไฟฟ้าสาธารณะหมู่บ้าน การก่อสร้างอาคารอเนกประสงค์

๒.๗.๒ การดำเนินงานด้านสังคมและพัฒนาคุณภาพชีวิต

- สนับสนุนสวัสดิการสงเคราะห์เบี้ยยังชีพผู้สูงอายุและผู้พิการ
- จัดการแข่งขันกีฬาต้านยาเสพติด

- สนับสนุนอุปกรณ์กีฬาหมู่บ้าน
- การป้องกันและแก้ไขปัญหาคออักเสบ

-๒๑-

- การเผยแพร่ข่าวสารผ่านระบบเสียงตามสายหอกระจายข่าว
- การส่งเสริมกิจกรรมของศูนย์พัฒนาครอบครัวในชุมชน
- การสำรวจครัวเรือนที่ได้รับผลกระทบจากเหตุการณ์อุทกภัย
- ส่งเสริมให้มีการจัดตั้งประชาคมหมู่บ้าน ประชาคมตำบล เพื่อให้ประชาชนมีส่วนร่วมในการพัฒนาท้องถิ่นของตนเอง
- ส่งเสริมการพัฒนาเด็กและเยาวชน โดยการจัดตั้งสภาเด็กและเยาวชน จัดตั้งสภาวัฒนธรรม
- ส่งเสริมกิจกรรมกีฬาภายในตำบล
- ช่วยเหลือผู้ประสบสาธารณภัย
- จัดซื้อวัสดุอุปกรณ์เพื่อสนับสนุนการช่วยเหลือประชาชน
- จัดสวัสดิการสงเคราะห์ผู้สูงอายุ ผู้พิการ ผู้ป่วยเอดส์
- สนับสนุน อปพร.เพื่อกิจกรรมการดูแลรักษาความปลอดภัย
- ฉีดวัคซีนพิษสุนัขบ้า
- สนับสนุนกลุ่ม อสม.ประจำหมู่บ้าน
- อดหนุนงบประมาณเพื่อดำเนินกิจกรรมด้านสาธารณสุขให้กับศูนย์สุขภาพชุมชนตำบล

๒.๗.๓ การดำเนินงานด้านพัฒนาเศรษฐกิจและการท่องเที่ยว

ส่งเสริมการจัดตั้งกลุ่มสตรี กลุ่มเยาวชน และกลุ่มผู้สนใจ รวมทั้งสนับสนุนการฝึกอบรมกลุ่มสตรีให้มีอาชีพ สร้างรายได้ให้กับกลุ่มเพื่อให้กลุ่มมีความเข้มแข็งและมีรายได้เพิ่มมากขึ้น สนับสนุนวัสดุอุปกรณ์ในการประกอบอาชีพ

๒.๗.๔ การดำเนินงานด้านการศึกษา ศาสนา และวัฒนธรรมประเพณีท้องถิ่น

- การสนับสนุนอาหารกลางวัน และอาหารเสริม(นม) แก่เด็กนักเรียน
- การจัดงานบุญประเพณีหมู่บ้าน
- การจัดงานวันเด็กแห่งชาติ
- การจัดงานบวงสรวงพระยาตากะตีสลารำลึก
- การจัดนิทรรศการประเพณีบุญแข่งเรือยาวอำเภอราชชีไศล
- การร่วมจัดประเพณีบุญบั้งไฟ

๒.๗.๕ นโยบายด้านการบริหารจัดการและการอนุรักษ์ทรัพยากรธรรมชาติและสิ่งแวดล้อม

จัดซื้อรถบรรทุกขยะใช้ในการจัดเก็บขยะในชุมชน กิจกรรมปลูกต้นไม้ในสถานที่สาธารณะ และปลูกต้นไม้ในชุมชน ส่งเสริมให้มีการใช้ปุ๋ยอินทรีย์ และปุ๋ยหมักในการปรับปรุงบำรุงดินและฟื้นฟูสภาพดินที่เสื่อมโทรม ดำเนินกิจกรรมตามแนวทางเศรษฐกิจพอเพียง

๒.๗.๖ การดำเนินงานด้านการเมือง การบริหารจัดการที่ดี

ให้ความรู้ด้านการเมืองการปกครองท้องถิ่นแก่ประชาชน รณรงค์ให้มีการเลือกตั้งอย่างบริสุทธิ์ยุติธรรม ไม่ซื้อสิทธิ์ขายเสียง สนับสนุนให้สมาชิกสภาองค์การบริหารส่วนตำบลได้รับความรู้ในเรื่องต่างๆ ในงานที่เกี่ยวข้อง ส่งเสริมและพัฒนาบุคลากรให้มีความรู้ พัฒนาขีดความสามารถด้านการปฏิบัติงาน พัฒนาบุคลากรทั้งพนักงานส่วนตำบล ผู้บริหาร สมาชิกสภาองค์การบริหารส่วนตำบล โดยเข้ารับการฝึกอบรมตามโครงการและหลักสูตรของส่วนราชการหน่วยงาน เพื่อเพิ่มพูนความรู้ คุณธรรมและจริยธรรม ประชุมคณะผู้บริหาร และพนักงานตำบลอย่าง

ต่อเนื่อง ส่งเสริมการมีส่วนร่วมของประชาชน จัดประชุมประชาคม หมู่บ้าน/ตำบล จัดหาอุปกรณ์เครื่องมือ เครื่องใช้ในการให้บริการประชาชน อย่างเพียงพอและมีประสิทธิภาพ ให้บริการจัดเก็บภาษีนอกสถานที่ ประชาสัมพันธ์ข้อมูลข่าวสารของหน่วยงานต่างๆและของ องค์การบริหารส่วนตำบลเมืองคง ตาม พระราชบัญญัติ ข้อมูลข่าวสาร พ.ศ. ๒๕๔๐ จัดทำข้อมูลของหน่วยงานต่างๆในตำบลเพื่อใช้เป็นข้อมูลพื้นฐานในการกำหนดทิศทางการพัฒนาตำบล จัดให้มีการประชาสัมพันธ์อย่างทั่วถึงและเสมอภาค

-๒๒-

การเปรียบเทียบโครงการในแผนพัฒนาสามปี (๒๕๕๘-๒๕๖๐) ปี ๒๕๕๘ กับโครงการที่อยู่ใน ข้อบัญญัติเรื่อง งบประมาณรายจ่าย ประจำปีงบประมาณ ๒๕๕๘ โดยคิดเป็นร้อยละของโครงการทั้งหมด

ที่	ยุทธศาสตร์	จำนวนโครงการ		ร้อยละ
		จำนวนโครงการในแผนสามปี	จำนวนโครงการในข้อบัญญัติปีงบประมาณ ๒๕๕๘	
๑	ยุทธศาสตร์การพัฒนาด้านโครงสร้างพื้นฐาน	๔๓	๒๖	๖๐.๔๖
๒	ยุทธศาสตร์ด้านการพัฒนาสังคมและคุณภาพชีวิต	๘๐	๕๒	๖๕
๓	ยุทธศาสตร์การพัฒนาด้านเศรษฐกิจและการท่องเที่ยว	๑๔	๓	๒๑.๔๒
๔	ยุทธศาสตร์การพัฒนาด้านศิลปะ วัฒนธรรมประเพณี และภูมิปัญญาท้องถิ่น	๑๘	๒๗	๑๕๐
๕	ยุทธศาสตร์การพัฒนาด้านการบริหารจัดการและอนุรักษ์ทรัพยากรธรรมชาติและสิ่งแวดล้อม	๑๔	๘	๕๗.๑๔
๖	ยุทธศาสตร์การพัฒนาด้านการบริหารจัดการที่ดี	๒๔	๑๒	๕๐
	รวม	๑๙๓	๑๒๘	๖๖.๓๒

การวิเคราะห์ศักยภาพการนำแผนพัฒนาสามปี (พ.ศ. ๒๕๕๘-๒๕๖๐) ไปสู่การปฏิบัติ

องค์การบริหารส่วนตำบลเมืองคง ประกาศใช้แผนพัฒนาสามปี (พ.ศ. ๒๕๕๘-๒๕๖๐) แล้ว และในปี พ.ศ. ๒๕๕๘ ประกาศใช้เมื่อวันที่ ๒๕ มิถุนายน ๒๕๕๗ โครงการที่วางแผนปี ๒๕๕๘ ไว้ ๑๙๓ โครงการวงเงินงบประมาณ ๔๖,๕๐๐,๘๐๐ บาท การนำแผนงาน/โครงการไปสู่การปฏิบัติพิจารณาจากจำนวนโครงการที่ได้รับอนุมัติให้ดำเนินการ ตามข้อบัญญัติงบประมาณรายจ่ายประจำปีงบประมาณ พ.ศ. ๒๕๕๘ ประกาศใช้เมื่อวันที่ ๒๒ กันยายน ๒๕๕๗ มีโครงการ โครงการที่ได้รับอนุมัติให้ดำเนินการ ๑๒๘ โครงการ วงเงินงบประมาณ ๒๔,๘๑๐,๐๖๐ บาท

เมื่อเปรียบเทียบในส่วนของจำนวนโครงการที่วางแผนพัฒนาไว้กับโครงการที่ได้รับอนุมัติให้ดำเนินการ ในภาพรวมได้ร้อยละ ๖๖.๓๒ ของโครงการทั้งหมดและสำหรับในส่วนของงบประมาณที่ได้รับอนุมัติให้ดำเนินการ เมื่อเปรียบเทียบกับงบประมาณตามแผนพัฒนาที่คาดการณ์ไว้คิดเป็นร้อยละ ๕๓.๓๕

ตารางแสดง การเปรียบเทียบงบประมาณในแผนพัฒนาสามปี (๒๕๕๘-๒๕๖๐) ปี ๒๕๕๘ กับงบประมาณที่
อยู่ใน

ข้อบัญญัติ เรื่อง งบประมาณรายจ่าย ประจำปีงบประมาณ ๒๕๕๘ โดยคิดเป็นร้อยละของโครงการทั้งหมด

ที่	ยุทธศาสตร์	จำนวนงบประมาณ (บาท)		ร้อยละ
		จำนวน งบประมาณใน แผนสามปี	จำนวน งบประมาณ ใน ข้อบัญญัติ ปีงบฯ ๒๕๕๘	
๑	ยุทธศาสตร์การพัฒนาด้านโครงสร้างพื้นฐาน	๒๗,๗๘๓,๐๐๐	๒,๑๔๐,๐๐๐	๗.๗๐
๒	ยุทธศาสตร์ด้านการพัฒนาสังคมและคุณภาพชีวิต	๙,๕๔๗,๐๐๐	๒,๓๒๕,๑๘๐	๒๘.๕๔
๓	ยุทธศาสตร์การพัฒนาด้านเศรษฐกิจและการ ท่องเที่ยว	๑,๘๖๐,๐๐๐	๒๖๕,๐๐๐	๑๔.๒๔
๔	ยุทธศาสตร์การพัฒนาด้านศิลปะ วัฒนธรรมประเพณี และภูมิปัญญาท้องถิ่น	๑,๙๓๐,๐๐๐	๔๑๗,๐๐๐	๒๑.๖๐
๕	ยุทธศาสตร์การพัฒนาด้านการบริหารจัดการและ อนุรักษ์ทรัพยากรธรรมชาติและสิ่งแวดล้อม	๒,๘๕๐,๐๐๐	๗๕๕,๔๐๐	๒๖.๕๐
๖	ยุทธศาสตร์การพัฒนาด้านการบริหารจัดการที่ดี	๒,๕๐๐,๐๐๐	๖๓๒,๐๐๐	๒๕.๒๘
	รวมในแผนพัฒนาสามปี (พ.ศ.๒๕๕๘-๒๕๖๐) ใน ปีงบประมาณ ๒๕๕๘ และงบประมาณใน ข้อบัญญัติ เรื่องงบประมาณรายจ่ายประจำปี งบประมาณ ๒๕๕๘	๔๖,๕๐๐,๘๐๐	๒๔,๘๑๐,๐๖๐	๕๓.๓๕

จำนวนโครงการในแผนพัฒนาสามปี (พ.ศ.๒๕๕๘-๒๕๖๐) ใน ปีงบประมาณ ๒๕๕๘ ส่วนใหญ่
ปรากฏอยู่ในยุทธศาสตร์แต่ละยุทธศาสตร์ ดังนี้

ยุทธศาสตร์ ที่ ๑ ยุทธศาสตร์การพัฒนาด้านโครงสร้างพื้นฐาน

โครงการที่อยู่ในแผนสามปี มี จำนวน ๔๓ โครงการ โครงการที่อยู่ในข้อบัญญัติ
งบประมาณ ประจำปี ๒๕๕๘ มี จำนวน ๒๖ โครงการ คิดเป็นร้อยละ ๖๐.๔๐

งบประมาณที่อยู่ในแผนสามปีตั้งไว้ จำนวน ๒๗,๗๘๓,๐๐๐บาท งบประมาณอยู่ใน
ข้อบัญญัติงบประมาณ ประจำปี ๒๕๕๘ มี จำนวน ๒,๑๔๐,๐๐๐ บาท คิดเป็นร้อยละ ๗.๗๐

ยุทธศาสตร์ ที่ ๒ ยุทธศาสตร์การพัฒนาด้านศึกษาและการส่งเสริมคุณภาพชีวิต

โครงการที่อยู่ในแผนสามปี มี จำนวน ๘๐โครงการ โครงการที่อยู่ในข้อบัญญัติ
งบประมาณ ประจำปี ๒๕๕๘ มี จำนวน ๕๒โครงการ คิดเป็นร้อยละ ๖๕

งบประมาณที่อยู่ในแผนสามปีตั้งไว้ จำนวน ๙,๕๔๗,๐๐๐บาท งบประมาณอยู่ใน
ข้อบัญญัติงบประมาณ ประจำปี ๒๕๕๘ มี จำนวน ๒,๗๒๕,๑๘๐ บาท คิดเป็นร้อยละ ๒๘.๕๔

-๒๔-

ยุทธศาสตร์ ที่ ๓ ยุทธศาสตร์ด้านเศรษฐกิจและการท่องเที่ยว

โครงการที่อยู่ในแผนสามปี มี จำนวน ๑๔ โครงการ โครงการที่อยู่ในข้อบัญญัติ
งบประมาณ ประจำปี ๒๕๕๘ มี จำนวน ๓ โครงการ คิดเป็นร้อยละ ๒๑.๔๒

งบประมาณที่อยู่ในแผนสามปีตั้งไว้ จำนวน ๑,๘๖๐,๐๐๐บาท งบประมาณอยู่ใน
ข้อบัญญัติงบประมาณ ประจำปี ๒๕๕๘ มี จำนวน ๒๖๕,๐๐๐ บาท คิดเป็นร้อยละ ๑๔.๒๔

ยุทธศาสตร์ ที่ ๔ ยุทธศาสตร์การพัฒนาด้านศิลปะ วัฒนธรรม จารีตประเพณี และภูมิปัญญาท้องถิ่น

โครงการที่อยู่ในแผนสามปี มี จำนวน ๑๘ โครงการ โครงการที่อยู่ในข้อบัญญัติ
งบประมาณ ประจำปี ๒๕๕๘ มี จำนวน ๒๗ โครงการ คิดเป็นร้อยละ ๑๕๐

งบประมาณที่อยู่ในแผนสามปีตั้งไว้ จำนวน ๑,๙๓๐,๐๐๐บาท งบประมาณอยู่ใน
ข้อบัญญัติงบประมาณ ประจำปี ๒๕๕๘ มี จำนวน ๔๑๗,๐๐๐ บาท คิดเป็นร้อยละ ๒๑.๖๐

ยุทธศาสตร์ ที่ ๕ ยุทธศาสตร์การอนุรักษ์ทรัพยากรธรรมชาติและสิ่งแวดล้อม

โครงการที่อยู่ในแผนสามปี มี จำนวน ๑๔ โครงการ โครงการที่อยู่ในข้อบัญญัติ
งบประมาณ ประจำปี ๒๕๕๘ มี จำนวน ๘ โครงการ คิดเป็นร้อยละ ๕๗.๑๔

งบประมาณที่อยู่ในแผนสามปีตั้งไว้ จำนวน ๒,๘๕๐,๐๐๐บาท งบประมาณอยู่ใน
ข้อบัญญัติงบประมาณ ประจำปี ๒๕๕๘ มี จำนวน ๗๕๕,๔๐๐ บาท คิดเป็นร้อยละ ๒๖.๕๐

ยุทธศาสตร์ ที่ ๖ ยุทธศาสตร์ด้านบริหารจัดการที่ดี

โครงการที่อยู่ในแผนสามปี มี จำนวน ๒๔ โครงการที่อยู่ในข้อบัญญัติ
ประจำปี ๒๕๕๘ มี จำนวน ๑๒ โครงการ คิดเป็นร้อยละ ๕๐ ตามลำดับ

งบประมาณที่อยู่ในแผนสามปีตั้งไว้ จำนวน ๒,๕๐๐,๐๐๐บาท งบประมาณอยู่ใน
ข้อบัญญัติงบประมาณ ประจำปี ๒๕๕๘ มี จำนวน ๖๓๒,๐๐๐ บาท คิดเป็นร้อยละ ๒๕.๒๘

สรุป

องค์การบริหารส่วนตำบลเมืองคง สามารถนำโครงการในแผนพัฒนาตำบลประจำปี ๒๕๕๘ ไป
ปฏิบัติได้ร้อยละ ๖๖.๓๒ ของโครงการทั้งหมด ในขณะ+ะที่ใช้งบประมาณร้อยละ ๕๓.๓๕ ของงบประมาณ
ทั้งสิ้น ตามแผนพัฒนาฯ ซึ่งการใช้งบประมาณดังกล่าวนี้ ถือว่าคุ้มค่าและสามารถแก้ไขปัญหา และบรรเทาความ
เดือดร้อนของประชาชนได้เป็นส่วนใหญ่ ครอบคลุมเกือบทุกพื้นที่และตอบสนองความต้องการของประชาชนอย่าง
สูงสุดและบรรลุเป้าหมายตามแผนพัฒนา ทั้งนี้ เหตุที่ไม่สามารถดำเนินการตามแผนพัฒนาปี ๒๕๕๘ ได้ทั้งหมด

เนื่องจากงบประมาณที่มีอยู่อย่างจำกัด อย่างไรก็ตามยังมีโครงการที่อยู่ระหว่างการขอประสานรับการสนับสนุนงบประมาณจากส่วนกลาง หรือ แหล่งงบประมาณอื่นที่เกี่ยวข้อง และหากโครงการใดที่ยังไม่ได้ดำเนินการจะได้รับการบรรจุไว้ในแผนพัฒนาฯ ในปีถัดไป

ส่วนที่ ๓

การวิเคราะห์ศักยภาพการพัฒนาท้องถิ่น

กรอบยุทธศาสตร์และแนวทางการพัฒนาตามนโยบายของรัฐบาล

กรอบแนวคิดในการจัดทำยุทธศาสตร์การพัฒนาท้องถิ่น

พระราชบัญญัติกำหนดแผนและขั้นตอนการกระจายอำนาจให้แก่องค์กรปกครองส่วนท้องถิ่น พ.ศ.๒๕๔๒ กำหนดให้รัฐต้องจัดสรรงบประมาณให้แก่องค์กรปกครองส่วนท้องถิ่นในสัดส่วนที่เพิ่มขึ้น และการถ่ายโอนภารกิจให้แก่องค์กรปกครองส่วนท้องถิ่น จึงมีความจำเป็นในการใช้ทรัพยากร รายได้ ทั้งที่ท้องถิ่นจัดเก็บเองและรายได้ที่รัฐบาลจัดสรรที่มีอยู่อย่างจำกัด ให้เกิดประโยชน์สูงสุดและมีความโปร่งใสมากที่สุด การวางแผนถือเป็นกลไกสำคัญประการหนึ่งที่จะทำให้องค์กรปกครองส่วนท้องถิ่นบรรลุจุดมุ่งหมายดังกล่าวโดยใช้ยุทธศาสตร์ที่เหมาะสม องค์กรปกครองส่วนท้องถิ่นจำเป็นต้องอย่างยิ่งที่ต้องวางแผนการใช้ทรัพยากรเหล่านั้นให้คุ้มค่าและเกิดประโยชน์สูงสุดแก่ประชาชนทั้งในปัจจุบันและอนาคต มีการปฏิบัติตามแผนงาน โครงการ ที่กำหนดให้เกิดสัมฤทธิ์ผลในช่วงเวลาที่กำหนด มีการควบคุม ติดตาม วัดและประเมินผล โดยการบริหารจัดการตามแผน แผนงาน โครงการนั้น จะต้องเป็นการบริหารจัดการที่ดี มีความโปร่งใส และพร้อมที่จะให้มีการตรวจสอบ ทั้งโดยหน่วยงานของรัฐและประชาคม

แผนยุทธศาสตร์การพัฒนาขององค์การบริหารส่วนตำบลเมืองน้อย จึงเป็นกระบวนการตัดสินใจเพื่อกำหนด ทิศทางการพัฒนาในอนาคตขององค์การบริหารส่วนตำบลเมืองน้อย โดยการกำหนดสภาพการณ์ในอนาคตที่ต้องการบรรลุ และกำหนดแนวทางในการบรรลุสภาพการณ์ที่กำหนดบนพื้นฐานข้อมูลที่รอบด้านอย่างเป็นระบบการกำหนดแนวทางที่จะบรรลุสภาพการณ์ในอนาคตที่ต้องการให้เกิด จะต้องตั้งอยู่บนพื้นฐานของข้อมูลที่รอบด้าน กล่าวคือ จะต้องคำนึงถึงข้อมูลในทุกๆ เรื่องที่เกี่ยวข้อง ทั้งสภาพการณ์ที่ต้องการให้เกิดศักยภาพหรือขีดความสามารถขององค์การบริหารส่วนตำบลเมืองน้อย และการเปลี่ยนแปลงของสภาพแวดล้อมต่างๆ ทั้งด้านเศรษฐกิจ สังคม การเมือง และสิ่งแวดล้อม ที่สอดคล้องกับปัญหาและความต้องการของประชาชนในเขตตำบลเมืองน้อย

การวางแผนยุทธศาสตร์การพัฒนา มีความสำคัญต่อองค์การบริหารส่วนตำบลเมืองน้อยเป็นอย่างยิ่ง ทั้งนี้เนื่องจากแผนยุทธศาสตร์การพัฒนาเป็นแผนพัฒนาที่มุ่งไปสู่สภาพการณ์ที่ต้องการให้เกิดขึ้นในอนาคต เป็นกรอบในการกำหนดทิศทางการพัฒนาขององค์การบริหารส่วนตำบลเมืองน้อย ให้มุ่งไปสู่สภาพการณ์ อันพึงประสงค์ได้อย่างเท่าทันกับการเปลี่ยนแปลง โดยสามารถจัดสรรทรัพยากรที่มีอยู่อย่างจำกัด ได้อย่างมีประสิทธิภาพ การจัดทำแผนยุทธศาสตร์การพัฒนา จึงเป็นการกำหนดทิศทางในการที่จะทำให้บรรลุถึงสภาพการณ์นั้น และสามารถนำไปสู่การ แก้ไขปัญหาและสนองตอบความต้องการของประชาชนในเขตองค์การบริหารส่วนตำบลเมืองน้อยได้อย่างแท้จริง ในการจัดทำแผนยุทธศาสตร์การพัฒนาขององค์การบริหารส่วนตำบลเมืองน้อย จะต้องสอดคล้องกับทิศทางการพัฒนาประเทศตามแผนพัฒนาเศรษฐกิจและสังคมแห่งชาติ แผนการบริหารราชการแผ่นดิน (ยุทธศาสตร์ระดับประเทศ) ยุทธศาสตร์การพัฒนาจังหวัด อำเภอ และแผนชุมชน ยุทธศาสตร์การพัฒนาขององค์กรปกครองส่วนท้องถิ่นในเขตจังหวัดตามแนวทางเศรษฐกิจพอเพียง โดยคำนึง ถึงการบูรณาการยุทธศาสตร์ประเทศ (Country Strategy) ยุทธศาสตร์การเข้าสู่ประชาคมอาเซียน และแนวทางการเตรียมความพร้อมเพื่อเข้าสู่ประชาคมอาเซียนขององค์กรปกครองส่วนท้องถิ่น และแนวทางการพัฒนาตามนโยบายของผู้บริหารท้องถิ่น การพัฒนาตามนโยบายของรัฐบาล

๑.ประเด็นยุทธศาสตร์การพัฒนาตามนโยบายของรัฐบาล

๑. นโยบายเร่งด่วนที่จะเริ่มดำเนินการในปีแรก

๑.๑ สร้างความปรองดองสมานฉันท์ของคนในชาติและฟื้นฟูประชาธิปไตย

๑.๑.๑ สร้างความปรองดองสมานฉันท์ของคนในชาติและฟื้นฟูประชาธิปไตย โดยการเสริมสร้างความเข้าใจร่วมกันของประชาชนในชาติให้เกิดความสมัครสมานสามัคคีเป็นอันหนึ่งอันเดียวกัน และยึดมั่นในการปกครองระบอบประชาธิปไตยอันมีพระมหากษัตริย์ทรงเป็นประมุข

๑.๑.๒ เยียวยาและฟื้นฟูอย่างต่อเนื่องแก่บุคคลทุกฝ่าย เช่น ประชาชน เจ้าหน้าที่รัฐ และผู้ประกอบการภาคเอกชน ซึ่งได้รับผลกระทบอันเนื่องมาจากความเห็นที่แตกต่าง และความรุนแรงที่ก่อตัวขึ้นตั้งแต่ช่วงปลายของการใช้รัฐธรรมนูญแห่งราชอาณาจักรไทย พุทธศักราช ๒๕๔๐

๑.๑.๓ สนับสนุนให้คณะกรรมการอิสระตรวจสอบและค้นหาความจริงเพื่อการปรองดองแห่งชาติ (คอป.) ดำเนินการอย่างเป็นอิสระและได้รับความร่วมมือจากทุกฝ่ายอย่างเต็มที่ในการตรวจสอบและค้นหาความจริงจากกรณีความรุนแรงทางการเมือง การละเมิดสิทธิมนุษยชน การสูญเสียชีวิต บาดเจ็บทางร่างกายและจิตใจ รวมทั้งความเสียหายทางทรัพย์สิน

๑.๒ กำหนดให้การแก้ไขและป้องกันปัญหาเสพติดเป็น “วาระแห่งชาติ” โดยยึดหลักนิติธรรมในการปราบปรามลงโทษผู้ผลิต ผู้ค้า ผู้มีอิทธิพล และผู้ประพฤตินิยมขอบ โดยบังคับใช้กฎหมายอย่างเคร่งครัด ยึดหลัก ผู้เสพคือผู้ป่วยที่ต้องได้รับการบำบัดรักษาให้กลับมาเป็นคนดีของสังคม พร้อมทั้งมีกลไกติดตามช่วยเหลืออย่างเป็นระบบดำเนินการอย่างจริงจังในการป้องกันปัญหาด้วยการแสวงหาความร่วมมือเชิงรุกกับต่างประเทศในการควบคุมและสกัดกั้นยาเสพติด สารเคมี และสารตั้งต้นในการผลิตยาเสพติดที่ลักลอบเข้าสู่ประเทศไทยใต้การบริหารจัดการอย่างบูรณาการและมีประสิทธิภาพ รวมทั้งดำเนินการป้องกันกลุ่มเสี่ยงและประชาชนทั่วไปไม่ให้เข้าไปเกี่ยวข้องกับยาเสพติดด้วยการรณรงค์ทุกภาคส่วนเป็นพลังแผ่นดินในการต่อสู้กับยาเสพติด

๑.๓ ป้องกันและปราบปรามการทุจริตและประพฤติมิชอบในภาครัฐอย่างจริงจัง โดยยึดหลักความโปร่งใสและมีธรรมาภิบาลที่เป็นสากลเพื่อให้เกิดการใช้ทรัพยากรเพื่อการพัฒนาประเทศเป็นไปอย่างมีประสิทธิภาพ และเกิดประโยชน์ต่อประเทศโดยรวมอย่างแท้จริง ปรับปรุงและแก้ไขกฎหมายเพื่อป้องกันและปราบปรามการทุจริตและประพฤติมิชอบ ขยายการบังคับใช้บทบัญญัติเรื่องการห้ามการกระทำที่เป็นการขัดกันแห่งผลประโยชน์ให้ครอบคลุมผู้ใช้อำนาจรัฐในตำแหน่งสำคัญและตำแหน่งระดับสูงอย่างทั่วถึง เข้มงวดในการบังคับใช้กฎหมายเพื่อแก้ไขปัญหาการทุจริตและประพฤติมิชอบของเจ้าหน้าที่รัฐ เสริมสร้างมาตรฐานด้านคุณธรรมจริยธรรม และธรรมาภิบาลของบุคลากรภาครัฐ ตลอดจนปลูกฝังจิตสำนึกและค่านิยมของสังคมให้ ยึดมั่นในความซื่อสัตย์สุจริตและถูกต้องชอบธรรม

๑.๔ ส่งเสริมให้มีการบริหารจัดการน้ำอย่างบูรณาการและเร่งรัดขยายเขตพื้นที่ชลประทาน โดยเร่งให้มีการบริหารจัดการน้ำในระดับประเทศอย่างมีประสิทธิภาพให้สามารถป้องกันปัญหาอุทกภัยและภัยแล้งได้ รวมทั้งสนับสนุนภาคการเกษตรด้วยการก่อสร้างระบบชลประทานขนาดใหญ่ ขนาดกลาง และขนาดเล็ก ฟื้นฟูการขุดลอกคูคลอง และแหล่งน้ำธรรมชาติที่มีอยู่เดิม ขยายเขตการสูบน้ำด้วยไฟฟ้า จัดสร้างคลองส่งน้ำขนาดเล็กเข้าสู่ไร่นา และขยายเขตการจัดรูปที่ดิน เพื่อเพิ่มประสิทธิภาพการใช้น้ำและการผลิตส่งเสริมการใช้น้ำให้เกิดประโยชน์สูงสุดและเหมาะสมกับชนิดพืช และจัดหาแหล่งน้ำในระดับไร่นาและชุมชนอย่างทั่วถึง

๑.๕ เร่งนำสันติสุขและความปลอดภัยในชีวิตและทรัพย์สินของประชาชนกลับมาสู่พื้นที่จังหวัดชายแดนภาคใต้ ควบคู่ไปกับการขจัดความยากจนยาเสพติด และอิทธิพลอำนาจมืด โดยน้อมนำกระแสพระราชดำรัสพระบาทสมเด็จพระเจ้าอยู่หัว “เข้าใจ เข้าถึง พัฒนา” เป็นหลักปฏิบัติในแนวทางสันติวิธี โดยเน้นการส่งเสริมความร่วมมือในทุกภาคส่วนกับประชาชนในพื้นที่ อำนวยความยุติธรรมอย่างทั่วถึง เพิ่มโอกาสทางการศึกษาและคุณภาพชีวิต สร้างโอกาสและความเสมอภาค พัฒนาเศรษฐกิจและสังคมในพื้นที่ เคารพอัตลักษณ์ ขนบธรรมเนียม ประเพณีท้องถิ่น ส่งเสริมการกระจายอำนาจการปกครองส่วนท้องถิ่นในรูปแบบที่สอดคล้องกับลักษณะพื้นที่โดยไม่ขัดกับรัฐธรรมนูญ ทั้งนี้ จะมีการบูรณาการการบริหารจัดการทุกภาคส่วนให้มีเอกภาพทั้งในระดับนโยบายและระดับปฏิบัติ รวมทั้งปรับปรุง พัฒนากฎหมายและระเบียบที่เกี่ยวข้องให้สอดคล้อง ทันสมัยกับสภาพความเป็นจริงของปัญหาที่เกิดขึ้น ตลอดจนเยียวยาผู้ได้รับผลกระทบจากความไม่สงบอย่างเป็นธรรม

๑.๖ เร่งฟื้นฟูความสัมพันธ์และพัฒนาความร่วมมือกับประเทศเพื่อนบ้านและนานาชาติ เพื่อสนับสนุนการเจริญเติบโตทางเศรษฐกิจในภูมิภาคร่วมกัน โดยเฉพาะการเร่งแก้ไขปัญหาคอขวดต่างๆ ตามแนวพรมแดน ผ่านกระบวนการทางการทูตบนพื้นฐานของสนธิสัญญาและกฎหมายที่เกี่ยวข้อง และ ดำเนินการตามข้อผูกพันในการรวมตัวเป็นประชาคมอาเซียนในปี ๒๕๕๘ ทั้งในมิติเศรษฐกิจ สังคม และความมั่นคง ตลอดจนการเชื่อมโยงเส้นทางคมนาคมขนส่งภายในและภายนอกภูมิภาค

๑.๗ แก้ไขปัญหาความเดือดร้อนของประชาชนและผู้ประกอบการเนื่องจากภาวะเงินเฟ้อและราคาน้ำมันเชื้อเพลิง

๑.๗.๑ ชะลอการเก็บเงินเข้ากองทุนน้ำมันเชื้อเพลิงสำหรับน้ำมันเชื้อเพลิงบางประเภทชั่วคราว เพื่อให้ราคาน้ำมันเชื้อเพลิงลดลงทันที และปรับโครงสร้างราคาพลังงานทั้งระบบให้มุ่งสู่การสะท้อนราคาต้นทุนพลังงาน

๑.๗.๒ จัดให้มีบัตรเครดิตพลังงานสำหรับผู้ประกอบการอาชีพรับจ้างขนส่งผู้โดยสารสาธารณะ ในวงเงินที่เหมาะสมกับค่าใช้จ่ายน้ำมันเชื้อเพลิงที่ใช้จริงต่อเดือน

๑.๗.๓ ดูแลราคาสินค้าอุปโภคบริโภคและราคาพลังงานให้อยู่ในระดับที่เหมาะสมและเป็นธรรมแก่ผู้บริโภคและผู้ผลิต

๑.๗.๔ แก้ไขปัญหาค่าครองชีพโดยการดูแลราคาสินค้าและการมีรายได้เพื่อเพิ่มกำลังซื้อสุทธิของประชาชนโดยป้องกันและแก้ไขการผูกขาดทั้งทางตรงและทางอ้อม

๑.๘ ยกกระดับคุณภาพชีวิตของประชาชน โดยเพิ่มกำลังซื้อภายในประเทศ สร้างสมดุลและความเข้มแข็งอย่างมีคุณภาพให้แก่ระบบเศรษฐกิจมหภาค

๑.๘.๑ พักหนี้ครัวเรือนของเกษตรกรรายย่อยและผู้มีรายได้น้อยที่มีหนี้ต่ำกว่า ๕๐๐,๐๐๐ บาท อย่างน้อย ๓ ปี และปรับโครงสร้างหนี้สำหรับผู้ที่มีหนี้เกิน ๕๐๐,๐๐๐ บาท รวมทั้งจัดทำแผนฟื้นฟูอาชีพและแผนการปรับโครงสร้างการผลิตอย่างครบวงจร เพื่อสร้างโอกาสในการยกระดับคุณภาพชีวิตด้วยการมีรายได้ที่มั่นคงและสามารถใช้หนี้คืน

๑.๘.๒ ดำเนินการให้แรงงานมีรายได้เป็นวันละไม่น้อยกว่า ๓๐๐ บาท และผู้ที่จบการศึกษาระดับปริญญาตรีมีรายได้เดือนละไม่น้อยกว่า ๑๕,๐๐๐ บาทอย่างสอดคล้องกับผลิตภาพและประสิทธิภาพของบุคลากร รวมทั้งมีมาตรการเพื่อลดภาระแก่ผู้ประกอบการที่ได้รับผลกระทบเพื่อให้แรงงานและบุคลากรสามารถดำรงชีพได้อย่างมีศักดิ์ศรีและคุณภาพชีวิตที่ดี

๑.๘.๓ จัดให้มีเบี้ยยังชีพรายเดือนแบบขั้นบันไดสำหรับผู้สูงอายุ โดยผู้ที่มีอายุ ๖๐-๖๙ ปี จะได้รับ ๖๐๐ บาท อายุ ๗๐-๗๙ ปี จะได้รับ ๗๐๐ บาท อายุ ๘๐-๘๙ ปี จะได้รับ ๘๐๐ บาท และอายุ ๙๐ ปีขึ้นไป จะได้รับ ๑,๐๐๐ บาท

๑.๘.๔ ให้มีมาตรการภาษีเพื่อลดภาระการลงทุนสำหรับสิ่งจำเป็นในชีวิตของประชาชนทั่วไป ได้แก่ บ้านหลังแรกและรถยนต์คันแรก

๑.๙ **ปรับลดภาษีเงินได้นิติบุคคล** ให้เหลือร้อยละ ๒๓ ในปี พ.ศ. ๒๕๕๕ และลดลงเหลือร้อยละ ๒๐ ในปี พ.ศ. ๒๕๕๖ เพื่อสร้างความสามารถในการแข่งขันของภาคเอกชน ขยายฐานภาษี และรองรับการเข้าสู่การเป็นประชาคมอาเซียนในปี พ.ศ. ๒๕๕๘

๑.๑๐ **ส่งเสริมให้ประชาชนเข้าถึงแหล่งเงินทุน** สนับสนุนสินเชื่อรายย่อย โดยเฉพาะสินเชื่อเพื่อประกอบอาชีพให้แก่ประชาชนผู้มีรายได้น้อย รวมถึงเพิ่มสวัสดิการของรัฐเพื่อเป็นการดูแลสังคมในชุมชน จัดหาแหล่งเงินทุนให้แก่ผู้ประกอบการและประชาชน โดย

๑.๑๐.๑ เพิ่มเงินทุนกองทุนหมู่บ้านและชุมชนเมืองอีกแห่งละ ๑ ล้านบาท

๑.๑๐.๒ จัดตั้งกองทุนพัฒนาบทบาทสตรี โดยมีวงเงินเฉลี่ยจังหวัดละ ๑๐๐ ล้านบาท

๑.๑๐.๓ จัดตั้งกองทุนตั้งตัวได้ในวงเงินประมาณ ๑,๐๐๐ ล้านบาทต่อสถาบันอุดมศึกษาที่ร่วมโครงการ สนับสนุนการสร้างผู้ประกอบการรายย่อย เพื่อให้สามารถกู้ยืมเพื่อการสร้างอาชีพ ผนวกกับกลไกของ “หน่วยบ่มเพาะวิสาหกิจ” ในสถานศึกษาโดยมุ่งให้เกิดวิสาหกิจนวัตกรรมใหม่ที่จะเป็นกลไกใหม่ในการขับเคลื่อนเศรษฐกิจ

๑.๑๐.๔ จัดสรรงบประมาณเข้ากองทุนพัฒนาศักยภาพของหมู่บ้านและชุมชน (SML) ตามแนวปรัชญาเศรษฐกิจพอเพียง เป็นจำนวนเงิน ๓๐๐,๐๐๐๔๐๐,๐๐๐ และ ๕๐๐,๐๐๐ บาทตามลำดับขนาดของหมู่บ้าน เพื่อให้หมู่บ้านบริหารจัดการกองทุนเพื่อการพัฒนาชุมชนด้วยตนเอง

๑.๑๑ **ยกระดับราคาสินค้าเกษตรและให้เกษตรกรเข้าถึงแหล่งเงินทุน** โดยดูแลราคาสินค้าเกษตรให้มีเสถียรภาพที่เหมาะสม คำนึงถึงกลไกราคาตลาดโลกโดยใช้วิธีบริหารจัดการทางการตลาดและกลไกตลาด ชื่อขายล่วงหน้า รวมทั้งผลักดันให้เกษตรกรสามารถขายสินค้าเกษตรได้ในราคาสูงเพียงพอเมื่อเทียบกับต้นทุน และนำระบบรับจํานาสินค้าเกษตรมาใช้ในการสร้างความมั่นคงด้านรายได้ให้แก่เกษตรกร เริ่มต้นจากการรับจํานาข้าวเปลือกเจ้าและข้าวเปลือกหอมมะลิ ความชื้นไม่เกินร้อยละ ๑๕ ที่ราคาเกวียนละ ๑๕,๐๐๐ บาท และ ๒๐,๐๐๐ บาทตามลำดับ พร้อมทั้งจัดให้มีการเยียวยาความเสียหายของพืชผลจากภัยธรรมชาติให้แก่เกษตรกร การจัดทำระบบทะเบียนครุภัณฑ์เกษตรกรให้สมบูรณ์ และการออกบัตรเครดิตสำหรับเกษตรกร

๑.๑๒ **เร่งเพิ่มรายได้จากการท่องเที่ยวทั้งในและนอกประเทศ** โดยประกาศให้ปี พ.ศ. ๒๕๕๔-๒๕๕๕ เป็นปี “มหัศจรรย์ไทยแลนด์” (“Miracle Thailand” Year) และประชาสัมพันธ์เชิญชวนนักท่องเที่ยวต่างชาติเข้าร่วมเฉลิมฉลองในพระราชพิธีมหามงคลที่จะมีขึ้นในช่วงปี พ.ศ. ๒๕๕๔-๒๕๕๕

๑.๑๓ **สนับสนุนการพัฒนางานศิลปหัตถกรรมและผลิตภัณฑ์ชุมชนเพื่อการสร้างเอกลักษณ์และการผลิตสินค้าในท้องถิ่น**

๑.๑๓.๑ สนับสนุนภารกิจของมูลนิธิส่งเสริมศิลปาชีพในการผลิตงานศิลปหัตถกรรมอันทรงคุณค่าเพื่อสร้างงาน สร้างอาชีพแก่ราษฎรผู้ยากไร้ให้สามารถพัฒนาเป็นช่างฝีมือด้านศิลปะที่มีความสามารถสูงและสร้างชื่อเสียงให้กับประเทศ

๑.๑๓.๒ บริหารจัดการโครงการหนึ่งตำบลหนึ่งผลิตภัณฑ์ให้มีศักยภาพ ด้วยการสนับสนุนให้ชุมชนวิสาหกิจชุมชนใช้ทรัพยากรและภูมิปัญญาท้องถิ่นผนวกกับองค์ความรู้สมัยใหม่เพื่อยกระดับมาตรฐานคุณภาพสินค้าและบริการ การเข้าถึงแหล่งทุนและการตลาดเชิงรุกทั้งในประเทศและต่างประเทศ โดยส่งเสริมให้มีศูนย์กระจายและแสดงสินค้าถาวรในภูมิภาคและเมืองท่องเที่ยวหลักที่เชื่อมโยงกับการท่องเที่ยวและการส่งออก

๑.๑๔ พัฒนาระบบประกันสุขภาพ เพิ่มประสิทธิภาพของระบบหลักประกันสุขภาพถ้วนหน้า ๓๐ บาท รักษาทุกโรค เพื่อให้ประชาชนทุกคนได้รับบริการอย่างมีคุณภาพ สะดวก รวดเร็ว และเป็นธรรม รวมทั้งบูรณาการสิทธิของผู้ป่วยที่พึงได้รับจากระบบประกันสุขภาพต่าง ๆ บูรณาการแผนงานของหน่วยงานต่าง ๆ ที่เกี่ยวข้อง ให้สอดคล้องไปในแนวทางเดียวกัน ตลอดจนส่งเสริมการนำเทคโนโลยีสารสนเทศที่ทันสมัยและคุ้มค่าต่อการให้บริการมาใช้ให้แพร่หลาย รวมทั้งจัดให้มีมาตรการลดปัจจัยเสี่ยงที่มีผลต่อสุขภาพและภาวะทุพโภชนาการ ที่นำไปสู่การเจ็บป่วยเรื้อรัง ได้แก่ โรคเบาหวาน โรคความดันโลหิตสูง โรคหัวใจ โรคหลอดเลือด และโรคมะเร็ง รวมทั้งการเฝ้าระวังโรคอุบัติใหม่ และมาตรการป้องกันอุบัติเหตุจากการจราจร

๑.๑๕ จัดหาเครื่องคอมพิวเตอร์แท็บเล็ตให้แก่โรงเรียน โดยเริ่มทดลองดำเนินการในโรงเรียนนำร่องสำหรับระดับชั้นประถมศึกษาปีที่ ๑ ปีการศึกษา พ.ศ. ๒๕๕๕ ควบคู่กับการเร่งพัฒนาเนื้อหาที่เหมาะสม ตามหลักสูตรบรรจุลงในคอมพิวเตอร์แท็บเล็ตรวมทั้งจัดทำระบบอินเทอร์เน็ตไร้สายตามมาตรฐานการให้บริการในสถานศึกษาที่กำหนดโดยไม่เสียค่าใช้จ่าย

๑.๑๖ เร่งรัดและผลักดันการปฏิรูปการเมืองที่ประชาชนมีส่วนร่วมอย่างกว้างขวาง โดยมีสภาร่างรัฐธรรมนูญที่เป็นอิสระยกร่างรัฐธรรมนูญฉบับใหม่ เพื่อวางกลไกการใช้อำนาจอธิปไตยที่ยึดหลักนิติธรรม และองค์กรที่ใช้อำนาจรัฐที่มีความรับผิดชอบต่อประชาชนและพร้อมรับการตรวจสอบ ทั้งนี้ ให้ประชาชนเห็นชอบผ่านการออกเสียงประชามติ

๒. นโยบายความมั่นคงแห่งรัฐ

๒.๑ เทิดทูนและพิทักษ์รักษาไว้ซึ่งสถาบันพระมหากษัตริย์ ดำรงไว้ซึ่งพระบรมเดชานุภาพแห่งองค์พระมหากษัตริย์ น้อมนำพระราชดำริทั้งปวงไว้เหนือเกล้าเหนือกระหม่อม พร้อมทั้งอัญเชิญไปปฏิบัติให้เป็นรูปธรรมเพื่อให้ประชาชนในชาติมีความตระหนักในพระมหากรุณาธิคุณและจงรักภักดีต่อสถาบันพระมหากษัตริย์ ซึ่งจะส่งเสริมและเผยแพร่โครงการอันเนื่องมาจากพระราชดำริเพื่อให้สังคมไทยเป็นสังคม แห่งการรู้จักสามัคคี และดำเนินชีวิตอย่างพอเพียง

๒.๒ พัฒนาและเสริมสร้างศักยภาพของกองทัพและระบบป้องกันประเทศ ให้มีความพร้อมในการพิทักษ์รักษาเอกราช อธิปไตย ความมั่นคง และผลประโยชน์แห่งชาติ สนับสนุนให้กองทัพมีโครงสร้างที่เหมาะสมและมีความทันสมัยส่งเสริมกิจการอุตสาหกรรมป้องกันประเทศให้สามารถบูรณาการขีดความสามารถของภาครัฐและเอกชนให้เป็นเอกภาพ นำไปสู่การพึ่งพาตนเองได้ในการผลิตอาวุธยุทโธปกรณ์ได้เอง สนับสนุนสิทธิและหน้าที่กำลังพลของกองทัพเพื่อให้เป็นทหารอาชีพในระบอบประชาธิปไตยและสามารถผนึกกำลังกับประชาชนให้มีส่วนร่วมในการรักษาความมั่นคงของประเทศรวมทั้งกำหนดเป็นบทบาทของทหารในการช่วยเหลือประชาชน โดยเฉพาะอย่างยิ่งกรณีเกิดภัยพิบัติร้ายแรง ขณะเดียวกันจะปรับปรุงสวัสดิการของกำลังพลทุกระดับให้มีมาตรฐานการดำรงชีวิตที่ดียิ่งขึ้น

๒.๓ พัฒนาและเสริมสร้างความร่วมมือระหว่างประเทศ ส่งเสริมให้กองทัพพัฒนาความสัมพันธ์ทางทหารกับมิตรประเทศ และมีความพร้อมในการปฏิบัติการเพื่อสันติภาพในกรอบสหประชาชาติ พัฒนาความสัมพันธ์ของหน่วยงานด้านความมั่นคงและกองทัพกับประเทศเพื่อนบ้าน ทั้งจะแก้ไขปัญหาต่าง ๆ กับประเทศเพื่อนบ้านบนพื้นฐานของการสร้างบรรยากาศความไว้วางใจทั้งภาครัฐและภาคประชาชนดำเนินการสำรวจและจัดทำหลักเขตแดนตามหลักฐานพื้นฐานของกฎหมายและสนธิสัญญาที่มีอยู่เพื่อมิให้เป็นเงื่อนไขของความขัดแย้ง รวมทั้งส่งเสริมความร่วมมือกับประเทศเพื่อนบ้านเพื่อระงับภัยร้ายและปราบปรามอาชญากรรมข้ามชาติและยาเสพติดให้หมดไป

๒.๔ พัฒนาระบบการเตรียมพร้อมแห่งชาติ โดยเน้นการบริหารวิกฤตการณ์เพื่อรับมือภัยคุกคามด้านต่าง ๆ ทั้งที่เกิดจากภัยธรรมชาติและภัยที่มนุษย์สร้างขึ้นที่มากขึ้น โดยมุ่งระดมสรรพกำลังจากทุกภาคส่วนให้สามารถดำเนินงานร่วมกันอย่างมีประสิทธิภาพ เพื่อป้องกัน แก่ไข บรรเทา และฟื้นฟูความเสียหายของชาติที่เกิดจากภัยต่าง ๆ รวมถึงให้ความสำคัญในการเตรียมพร้อมเพื่อเผชิญกับปัญหาความมั่นคงในรูปแบบใหม่ใน ทุกด้าน ได้แก่ ด้านพลังงาน ด้านสิ่งแวดล้อม ความมั่นคงของมนุษย์อาชญากรรมข้ามชาติ การก่อการร้าย และอุบัติเหตุ ทั้งนี้ เพื่อให้มีความพร้อมรับมือกับความเปลี่ยนแปลงของประเด็นปัญหาด้านความมั่นคงในยุคโลกาภิวัตน์

๒.๕ เร่งดำเนินการแก้ไขปัญหายาเสพติด องค์การอาชญากรรมการค้ามนุษย์ ผู้หลบหนีเข้าเมือง แรงงานต่างด้าวผิดกฎหมาย และบุคคลที่ไม่มีสถานะชัดเจน โดยการปรับปรุงระบบป้องกันและบังคับใช้กฎหมาย รวมทั้งกฎหมายการป้องกันและปราบปรามการฟอกเงินอย่างเข้มงวด ดูแลให้ความเป็นธรรมและเฝ้าระวังไม่ให้เกิดปัญหาที่กระทบต่อความมั่นคงและความสงบสุขภายในประเทศควบคู่ไปกับการจัดการแก้ไขปัญหายาเสพติดและสิทธิของบุคคล ภายใต้ความสมดุลระหว่างการรักษาความมั่นคงของชาติกับการดูแลสิทธิขั้นพื้นฐาน

๓. นโยบายเศรษฐกิจ

๓.๑ นโยบายเศรษฐกิจมหภาค

๓.๑.๑ ดำเนินการให้มีการกระจายรายได้ที่เป็นธรรมให้แก่คนส่วนใหญ่ของประเทศ และให้เศรษฐกิจสามารถเจริญเติบโตในอัตราสูงอย่างมีเสถียรภาพโดยดำเนินนโยบายเศรษฐกิจที่สนับสนุนการกระจายรายได้ที่เป็นธรรม และก่อให้เกิดการขยายตัวทางเศรษฐกิจอย่างยั่งยืน มีการจ้างงานเต็มที่ ระดับราคามีเสถียรภาพระมัดระวังความเสี่ยงจากความผันผวนของการเคลื่อนย้ายเงินทุนระหว่างประเทศโดยการสร้างความเข้มแข็งและมีประสิทธิภาพของตลาดเงินและตลาดทุนในประเทศ รวมถึงการสร้างร่วมมือในภูมิภาคเพื่อรองรับความผันผวนที่อาจเกิดขึ้น

๓.๑.๒ ส่งเสริมให้ประชาชนเข้าถึงแหล่งเงินทุนที่สามารถตอบสนองต่อความต้องการที่หลากหลายได้อย่างทั่วถึงและเป็นธรรม โดยให้เป็นทั้งแหล่งเงินทุนแก่ผู้ประกอบการและเป็นช่องทางออมของประชาชน โดยเฉพาะในกลุ่มผู้มีรายได้น้อย รวมถึงการพัฒนาขีดความสามารถในการดำเนินงานขององค์กรทางการเงินชุมชน กลุ่มเกษตรกร กลุ่มอาชีพต่าง ๆ กลุ่มวิสาหกิจชุมชน และสหกรณ์ทุกระดับ พร้อมกับการพัฒนาความรู้พื้นฐานทางการเงินแก่ประชาชน

๓.๑.๓ พัฒนาระบบสถาบันการเงินในประเทศให้รับผิดชอบต่อคนส่วนใหญ่และผู้ด้อยโอกาส สามารถให้บริการที่ตอบสนองต่อการเปลี่ยนแปลงของนวัตกรรมการเงินและความต้องการที่เปลี่ยนไปตามสภาวะเศรษฐกิจและสังคมด้วยค่าบริการที่ต่ำและการบริการที่มีประสิทธิภาพ การสร้างเสถียรภาพและความมั่นคงโดยการออกมาตรการที่จำเป็น และปรับปรุงกฎหมาย กฎระเบียบ รวมถึงส่งเสริมหลักทรัพย์ในตลาด ในระบบการเงิน ปรับปรุงระบบกำกับดูแลให้ได้มาตรฐานสากล เพื่อป้องกันความเสี่ยงที่จะเกิดขึ้นต่อระบบการเงินและระบบเศรษฐกิจของประเทศโดยรวม

๓.๑.๔ ปรับโครงสร้างภาษีอากรทั้งระบบเพื่อสนับสนุนการเพิ่มขีดความสามารถในการแข่งขันของประเทศ สร้างความเป็นธรรมในสังคม ส่งเสริมการใช้ทรัพยากรอย่างมีประสิทธิภาพ และสร้างฐานรายได้ภาษีที่ยั่งยืนในระยะยาว รวมทั้งเพิ่มประสิทธิภาพการเก็บรายได้ทั้งจากภาษีและที่มีใช้ภาษี

๓.๑.๕ ส่งเสริมและรักษาวินัยการคลัง โดยปรับปรุงองค์ประกอบและโครงสร้างงบประมาณ ให้เหมาะสม มีระบบบริหารความเสี่ยงทางการคลังที่มีประสิทธิภาพ จัดลำดับความสำคัญของงบประมาณรายจ่ายให้สอดคล้องกับทิศทางการพัฒนาและให้เป็นพื้นฐานของการพัฒนาในอนาคต ส่งเสริมบทบาทภาคเอกชนในการร่วมลงทุนและดำเนินการในกิจการของรัฐ ตลอดจนส่งเสริมองค์กรปกครองส่วนท้องถิ่นให้มีประสิทธิภาพในการบริหารและจัดการรายได้ในท้องถิ่นเพื่อลดการพึ่งพาเงินอุดหนุนจากส่วนกลาง

๓.๑.๖ ปรับปรุงโครงสร้างของรัฐวิสาหกิจ โดยมุ่งเน้นประสิทธิภาพการให้บริการ การบริหาร ทรัพย์สินให้เกิดประโยชน์สูงสุด และเร่งฟื้นฟูรัฐวิสาหกิจที่มีปัญหาฐานะการเงิน รวมทั้งปฏิรูประบบการกำกับดูแล การลงทุนและการดำเนินงานของรัฐวิสาหกิจโดยเฉพาะรัฐวิสาหกิจที่มีสถานะเป็นบริษัทมหาชน เพื่อให้รัฐวิสาหกิจ เป็นกลไกที่สามารถสนับสนุนการขับเคลื่อนยุทธศาสตร์การพัฒนาและการลงทุนของประเทศ ได้อย่างมี ประสิทธิภาพและทันต่อความเปลี่ยนแปลง

๓.๑.๗ บริหารสินทรัพย์ของประเทศที่มีอยู่ให้เกิดประโยชน์และความมั่นคงทางเศรษฐกิจ ทั้ง สินทรัพย์ของภาครัฐ ตลอดจนทุนในท้องถิ่นที่รวมถึงภูมิปัญญาท้องถิ่น วิถีชีวิต วัฒนธรรม รวมทั้งพิจารณาการ จัดตั้งกองทุนที่สามารถใช้ในการบริหารสินทรัพย์ของชาติให้เป็นประโยชน์ เช่น กองทุนมั่งคั่งแห่งชาติ กองทุนน้ำ มั่นเชื่อเพลิงสำรองแห่งชาติ และกองทุนความมั่นคงทางอาหาร เป็นต้น

๓.๒ นโยบายสร้างรายได้

๓.๒.๑ ส่งเสริมการท่องเที่ยวจากทั้งภายนอกและภายในประเทศ จัดให้มีการพัฒนาการท่องเที่ยว และแหล่งท่องเที่ยว รวมทั้งหลักประกันความปลอดภัยแก่นักท่องเที่ยวในภาวะปกติและภาวะวิกฤต รวมทั้งการ ท่องเที่ยวเชิงอนุรักษ์เชิงวัฒนธรรม เชิงสุขภาพและสปา ที่มีคุณภาพและมูลค่าเพิ่มสูง ให้มีรายได้จากนักท่องเที่ยว เพิ่มขึ้น ๒ เท่าตัวในเวลา ๕ ปี

๓.๒.๒ ขยายบทบาทให้ธุรกิจการเกษตรและอาหารซึ่งเป็นแหล่งรายได้และการจ้างงาน ใน ประเทศมาเป็นเวลานานให้ก้าวข้ามไปสู่การเป็นศูนย์กลางการผลิตและการค้าอาหารคุณภาพสูง เป็นที่ต้องการของ ผู้บริโภคที่มีฐานะและรสนิยมเฉพาะตัว การพัฒนาประเทศไทยให้เป็นศูนย์กลางตลาดซื้อขายล่วงหน้าสินค้าเกษตร และอาหาร เช่น ข้าว น้ำตาล มันสำปะหลัง และอื่น ๆ จะทำให้เป้าหมายการเป็นครัวที่มีคุณภาพของโลก สัมฤทธิ์ผลรวดเร็วยิ่งขึ้น

๓.๒.๓ ส่งเสริมและผลักดันให้อุตสาหกรรมพลังงานปิโตรเลียมและพลังงานทดแทนสามารถสร้าง รายได้จากความต้องการภายในประเทศรวมทั้งสร้างการจ้างงานให้แก่ประเทศโดยถือเป็นอุตสาหกรรมยุทธศาสตร์ ใหม่

๓.๒.๔ ยกระดับความสามารถในการแข่งขันและขยายช่องทางการตลาดของธุรกิจอุตสาหกรรม ธุรกิจบริการในประเทศ และธุรกิจวิสาหกิจชุมชนให้เข้าสู่ระบบเศรษฐกิจสร้างสรรค์ในการผลิตสินค้าและบริการที่ มีคุณค่าและคุณภาพสูงซึ่งจะต้องสร้างคนที่มีฐานความรู้ ความชำนาญ และความคิดสร้างสรรค์ ต่อยอดความรู้สู่ การสร้างนวัตกรรมจากงานวิจัย พัฒนา สร้างตราสินค้าใหม่จากภูมิปัญญาท้องถิ่นโดยเฉพาะงานศิลปหัตถกรรม ผลิตภัณฑ์ชุมชน อัญมณี และอื่น ๆ

๓.๒.๕ ส่งเสริมให้ผู้ประกอบการขยายการลงทุนไปประเทศเพื่อนบ้านซึ่งมีความพร้อมทางด้าน แรงงานและวัตถุดิบเพื่อสร้างความมั่งคั่งทางเศรษฐกิจให้แก่ประเทศและภูมิภาค

๓.๒.๖ ดึงดูดการลงทุนเข้าสู่ประเทศในสาขาที่เป็นการผลิตสินค้าและบริการที่มีพื้นฐานทาง เทคโนโลยีมีมูลค่าสูง เป็นมิตรกับสิ่งแวดล้อม และมีการถ่ายทอดเทคโนโลยีให้แก่คนไทย รวมถึงการลงทุน ในการสร้างเมืองใหม่ในพื้นที่ที่เหมาะสม และโครงสร้างพื้นฐานสาธารณะ โดยปรับปรุงกฎ ระเบียบ และสถานะแวดล้อม ของการลงทุนให้อื้ออำนวยและดึงดูดนักลงทุน

๓.๒.๗ เสริมสร้างกระบวนการสร้างอาชีพ สร้างงานที่มีคุณภาพและมีรายได้สูงให้แก่ประชาชนอย่าง ทั่วถึง เป็นระบบ ในทุกระดับชั้นความรู้ และส่งเสริมให้เกิดความรู้ ความชำนาญ และความคิดสร้างสรรค์ เพื่อสร้าง โอกาสในการเข้าถึงแหล่งเงินทุนและเงินร่วมลงทุนระยะยาว รวมทั้งจัดตั้งกองทุนต่าง ๆ เพื่อสนับสนุนให้เกิดการ ผลิต การแปรรูป และการค้าอย่างทันสมัยและมีประสิทธิภาพ เพื่อให้ได้สินค้าและบริการที่มีคุณภาพ สามารถขาย ได้ในราคาที่ดี

๓.๒.๘ ส่งเสริมการขยายความเชื่อมโยงทางเศรษฐกิจการค้า การลงทุน และการเงิน ภายใต้ประโยชน์ร่วมกันของกรอบความร่วมมือและข้อตกลงทางการค้าหลายฝ่าย โดยจัดมาตรการเตรียมพร้อมและให้ธุรกิจและประชาชนไทยสามารถปรับตัวเพื่อแสวงหาโอกาสใหม่และมีความพร้อมรองรับผลกระทบที่อาจจะเกิดขึ้นในทุกภาคส่วน

๓.๓ นโยบายปรับโครงสร้างเศรษฐกิจ

๓.๓.๑ ภาคเกษตร

๑) ส่งเสริมสนับสนุนให้สภาเกษตรกรแห่งชาติเป็นกลไกของเกษตรกรในการสื่อสารกับรัฐบาลและร่วมกันพัฒนาเกษตรกรด้วยตนเองตามเจตนารมณ์ของกฎหมาย

๒) เพิ่มประสิทธิภาพการผลิตพืช โดยการวิจัยและพัฒนาสายพันธุ์ พัฒนาเทคโนโลยีการผลิตเพื่อให้ได้ผลผลิตสูง ดำเนินงานต่อโรคและแมลงศัตรูพืช สอดคล้องกับสถานการณ์การเปลี่ยนแปลงของภูมิอากาศโลก และถ่ายทอดองค์ความรู้จากการวิจัยไปสู่เกษตรกรเพื่อให้มีการใช้พันธุ์ดี ใช้เทคโนโลยีที่เหมาะสมกับสภาพพื้นที่ โดยเฉพาะการใช้ปุ๋ยตามคุณสมบัติของดินแต่ละชนิด ทั้งนี้ เพื่อลดต้นทุนการผลิตและพัฒนาคุณภาพผลผลิต

๓) เพิ่มศักยภาพกระบวนการผลิตด้านปศุสัตว์ให้ได้มาตรฐาน ปลอดภัย เป็นมิตรกับสิ่งแวดล้อม เพียงพอกับความต้องการภายในประเทศและการส่งออก เพิ่มสมรรถนะการควบคุม ป้องกัน วินิจฉัย และบำบัดโรค การติดต่อระหว่างสัตว์สู่คน การพัฒนาเทคโนโลยีด้านชีวภัณฑ์สัตว์ และการตรวจสอบคุณภาพ

๔) พัฒนาการประมง ทั้งในการเพาะเลี้ยงและในแหล่งน้ำธรรมชาติ โดยการฟื้นฟูทรัพยากรประมง และจัดระเบียบการทำประมงให้สอดคล้องกับศักยภาพการผลิตตามธรรมชาติ ขยายพื้นที่อนุรักษ์เพื่อการประมงทะเล พื้นบ้าน ส่งเสริมการเพาะเลี้ยงสัตว์น้ำเศรษฐกิจที่เป็นมิตรกับสิ่งแวดล้อม แสวงหาช่องทางทำประมง ในน่านน้ำต่างประเทศที่ไม่ขัดต่อระเบียบขององค์การระหว่างประเทศและประเทศที่นำเข้าโดยการพัฒนา กองเรือประมง น้ำลึกและความร่วมมือกับต่างประเทศ รวมทั้งพัฒนาสินค้าประมงให้มีคุณภาพและปลอดภัยตั้งแต่ต้นน้ำถึงปลายน้ำ ตลอดจนพัฒนากระบวนการตรวจสอบคุณภาพสัตว์น้ำตามมาตรฐานสากล

๕) เสริมสร้างฐานรากของครัวเรือนเกษตรกรให้เข้มแข็งโดยการเพิ่มประสิทธิภาพการเพาะปลูก ลดต้นทุนการผลิต พัฒนาระบบการผลิตที่เป็นขั้นตอน โดยมีการวางแผนการผลิตและการจำหน่ายล่วงหน้าที่เหมาะสม และประสานโครงสร้างพื้นฐานของทางราชการและเอกชนให้เกิดประโยชน์สูงสุด สร้างกระบวนการผสมผสานระหว่างเทคโนโลยีและภูมิปัญญาชาวบ้าน

๖) จัดทำ ระบบทะเบียนครัวเรือนเกษตรกรที่มีข้อมูลการเกษตรของครัวเรือนครบถ้วน สามารถเชื่อมโยงกับบัตรเครดิตสำหรับเกษตรกรและมีการปรับปรุงให้ทันสมัยอยู่เสมอเพื่อความสะดวกในการสนับสนุนช่วยเหลือและพัฒนาเกษตรกร สร้างหลักประกันความมั่นคงในการประกอบอาชีพให้แก่เกษตรกร จัดให้มีอาสาสมัครเกษตรกรหมู่บ้านเพื่อสนับสนุนการทำงานของภาครัฐ ตลอดจนจัดให้มีรายการโทรทัศน์ เพื่อการเกษตรเพื่อเผยแพร่ความรู้ด้านการผลิตและการตลาดแก่เกษตรกรทั่วไป

๗) เร่งรัดพัฒนาธุรกิจการเกษตร โดยการพัฒนาสถาบันเกษตรกรในด้านธุรกิจ สร้างเกษตรกร รุ่นใหม่จากโครงการกองทุนตั้งตัวได้ ร่วมมือสนับสนุนสถาบันการศึกษาเพื่อความเป็นเลิศทางวิชาการเกษตรทุกสาขา และดำเนินการให้บุคลากรของสถาบันการศึกษาได้ทำหน้าที่สนับสนุนการส่งเสริมการเกษตร พัฒนารูปแบบการจัดการผลิต การบรรจุผลิตภัณฑ์และพัฒนาผลิตภัณฑ์ และการตรวจสอบย้อนกลับแหล่งผลิตเร่งรัดการพัฒนาเกษตรอุตสาหกรรม เช่น ยางพาราและพืชพลังงาน เช่น ปาล์มน้ำมัน อ้อยมันสำปะหลัง เพื่อรองรับวิกฤตพลังงานโลก ส่งเสริมการผลิตสินค้าใหม่ที่ให้ผลตอบแทนสูงโดยมีเป้าหมายเพิ่มมูลค่าภาคการเกษตร ต่อผลผลิตมวลรวมของประเทศอย่างต่อเนื่อง

๘) พัฒนาอุตสาหกรรมเกษตรมูลค่าเพิ่มเพื่อเพิ่มศักยภาพการแข่งขันในตลาดโลก โดยการส่งเสริมการผลิตสินค้าใหม่ที่มีกำไรสูง มีการแปรรูปอย่างครบวงจรเพื่อแสวงหามูลค่าเพิ่มสูงสุด พัฒนาระบบตลาด ทุกขั้นตอน ยกกระดับผลผลิตให้มีคุณภาพและเป็นที่ยอมรับในตลาดต่างประเทศ สร้างกลุ่มธุรกิจรายสินค้าระดับภูมิภาคเพื่อเพิ่มศักยภาพในการแข่งขัน และสร้างโอกาสขึ้นในเรื่องราวราคาโดยเฉพาะตลาดข้าวเร่งรัดการเจรจาข้อตกลงต่าง ๆ ที่เกี่ยวกับมาตรฐานสินค้าเกษตรและอาหารในตลาดโลกส่งเสริมให้ประเทศไทยเป็นครัวโลก ทั้งในแง่สินค้าเกษตร อาหารไทย และสนับสนุนการลงทุนภาคเกษตรในต่างประเทศ

๙) ส่งเสริมเกษตรทฤษฎีใหม่ ส่งเสริมการวิจัยและพัฒนาพันธุ์ ดำเนินการฟื้นฟูสภาพแวดล้อม สร้างความเข้มแข็งภาคเกษตรและสร้างความมั่นคงทางอาหารเพื่อเผชิญกับวิกฤตอาหารโลก สร้างความสมดุลระหว่างพืชอาหารและพืชพลังงาน ส่งเสริมเกษตรอินทรีย์และเกษตรทางเลือก ปรับโครงสร้างและจัดหาที่ดินทำกินให้แก่เกษตรกรผู้ยากไร้และดำเนินการฟื้นฟูคุณภาพดินให้คงความอุดมสมบูรณ์อย่างยั่งยืนตลอดจน การคุ้มครองที่ดินเพื่อเกษตรกรรม

๓.๓.๒ ภาคอุตสาหกรรม

๑) ยกกระดับความสามารถในการแข่งขันของภาคอุตสาหกรรมในประเทศด้วยการเพิ่มประสิทธิภาพการผลิต การใช้พลังงานอย่างมีประสิทธิภาพ ลดต้นทุนของผู้ประกอบการ และยกระดับคุณภาพมาตรฐานสินค้าให้เป็นที่ยอมรับในระดับสากล รวมทั้งส่งเสริมให้เอกชนลงทุนวิจัยและพัฒนาด้านเทคโนโลยีและนวัตกรรมเชิงพาณิชย์ทั้งในกระบวนการผลิตและออกแบบผลิตภัณฑ์ตรงตามความต้องการของผู้ซื้อและสอดคล้องกับความต้องการของตลาด ตลอดจนส่งเสริมให้มีการสร้างตราสินค้าไทย

๒) ยกกระดับภาคอุตสาหกรรมเข้าสู่อุตสาหกรรมสร้างสรรค์ที่ใช้ปัญญา ใช้เทคโนโลยี และใช้ ภูมิปัญญาท้องถิ่น ทดแทนอุตสาหกรรมที่ใช้แรงงานเป็นหลัก โดยส่งเสริมการสร้างนวัตกรรมจากวัฒนธรรมของชาติ เพื่อนำรายได้เข้าประเทศ เช่น อุตสาหกรรมถ่ายทำภาพยนตร์ อุตสาหกรรมอาหารไทย อุตสาหกรรมการศึกษา อุตสาหกรรมการท่องเที่ยว และอุตสาหกรรมการออกแบบ เป็นต้น

๓) พัฒนาและส่งเสริมอุตสาหกรรมเกษตรแปรรูปบนฐานความรู้ ความคิดสร้างสรรค์ ภูมิปัญญาท้องถิ่น และนวัตกรรมเพื่อเพิ่มมูลค่าและยกระดับสินค้าให้มีคุณภาพ มีความปลอดภัยตามมาตรฐานสากล และมีโอกาสในการขยายตลาดเช่น สินค้าเกษตรอินทรีย์ อาหารฮาลาล เป็นต้น เพื่อเพิ่มรายได้ให้แก่เกษตรกร

๔) สร้างความเข้มแข็งให้แก่วิสาหกิจขนาดกลางและขนาดย่อม โดยสนับสนุนช่องทางการเข้าถึง แหล่งสินเชื่อผ่านสถาบันการเงินต่าง ๆ ส่งเสริมสถาบันเฉพาะทางให้เป็นศูนย์แลกเปลี่ยนเรียนรู้และทดสอบผลิตภัณฑ์ ส่งเสริมการรวมกลุ่มอุตสาหกรรมและการเชื่อมโยงอุตสาหกรรมตั้งแต่ต้นน้ำจนถึงปลายน้ำ และปรับปรุงหลักเกณฑ์ส่งเสริมการลงทุนสำหรับวิสาหกิจขนาดกลางและขนาดย่อมให้อื้ออำนวยความสะดวกการลงทุนมากยิ่งขึ้น

๕) กำหนดมาตรฐานและคุณภาพขั้นพื้นฐานของสินค้าอุตสาหกรรมเมื่อมีการเปิดเสรีการค้ามากขึ้น เพื่อป้องกันสินค้านำเข้าที่ไม่ได้คุณภาพซึ่งอาจก่อให้เกิดภัยอันตรายต่อชีวิตและทรัพย์สินและก่อให้เกิดมลพิษต่อสิ่งแวดล้อมรวมทั้งให้มีการบังคับใช้มาตรฐานผลิตภัณฑ์อุตสาหกรรมสำหรับสินค้าที่ผลิตภายในประเทศอย่างจริงจัง และส่งเสริมให้เกิดการยอมรับมาตรฐานและคุณภาพสินค้าร่วมกันในกลุ่มอาเซียน

๖) พัฒนาพื้นที่อุตสาหกรรมแห่งใหม่ โดยพัฒนาพื้นที่อุตสาหกรรมใหม่ในทุกภูมิภาคที่เหมาะสมเพื่อรองรับการลงทุนด้านอุตสาหกรรมที่ไม่ก่อมลพิษ และพัฒนาเส้นทางขนส่งเชื่อมโยงระหว่างพื้นที่อุตสาหกรรมดังกล่าวกับท่าเรือน้ำลึกแหลมฉบังและท่าเรือมาบตาพุด รวมทั้งการพัฒนาสะพานเศรษฐกิจระหว่างฝั่งอันดามันและฝั่งอ่าวไทยสำหรับรองรับอุตสาหกรรมที่ไม่ก่อมลพิษและเป็นมิตรกับสิ่งแวดล้อมและชุมชน

๗) เร่งพัฒนาภาคอุตสาหกรรมให้เป็นมิตรกับสิ่งแวดล้อม มีความรับผิดชอบต่อสังคม และ อยู่ร่วมกับชุมชนได้ โดยปรับปรุงเทคโนโลยีการผลิตการใช้ทรัพยากรและลดปริมาณการปล่อยก๊าซเรือนกระจก ด้วยหลักการการลดการใช้การใช้ซ้ำและการนำกลับมาใช้ใหม่ เพิ่มปริมาณการใช้พลังงานทดแทนในภาคอุตสาหกรรมเพื่อส่งเสริมให้ผู้ประกอบการสร้างรายได้จากการขายคาร์บอนเครดิต และลดภาวะโลกร้อน

รวมทั้งสนับสนุนการมีส่วนร่วมของชุมชนในการแก้ไขปัญหาและตรวจสอบสถานะแวดล้อมและพัฒนาเมืองหรือพื้นที่อุตสาหกรรมเชิงนิเวศที่สอดคล้องกับแนวทางดังกล่าวเพื่อนำไปสู่สังคมคาร์บอนต่ำ

๘) ส่งเสริมและจัดให้มีมาตรการทางภาษีและมาตรการอื่นที่เกี่ยวข้องในการพัฒนาอุตสาหกรรมที่ก่อให้เกิดการประหยัดพลังงาน การใช้พลังงานทดแทน และการใช้พลังงานจากภาคเกษตร อุตสาหกรรมรถยนต์ประหยัดพลังงานอุตสาหกรรมรถยนต์ที่ใช้พลังงานทดแทนและสะอาด ได้แก่ เอทานอล ไบโอดีเซล และก๊าซธรรมชาติ (NGV)

๙) สนับสนุนให้ผู้ประกอบการอุตสาหกรรมทุกสาขาการผลิตเข้าประกอบกิจการในนิคมอุตสาหกรรมซึ่งมีความพร้อมทั้งระบบสาธารณูปโภคพื้นฐาน ความเพียงพอของแหล่งพลังงาน การจัดการ ของเสีย การจัดการมลพิษเพื่อสิ่งแวดล้อมที่ดี รวมถึงการจัดและวางระบบการผลิตที่จะเอื้อประโยชน์ต่อการพัฒนาภาคอุตสาหกรรมในระยะยาว

๑๐) เร่งรัดสำรวจและแสวงหาแหล่งแร่สำคัญเพื่อนำมาใช้ประโยชน์ทางเศรษฐกิจ และพัฒนาอุตสาหกรรมต่อยอดเพื่อสร้างมูลค่าเพิ่มโดยให้ความสำคัญกับการกำกับดูแลผลกระทบต่อสิ่งแวดล้อมและชุมชน

๓.๓.๓ ภาคการท่องเที่ยว การบริการ และการกีฬา

๑) การพัฒนาการท่องเที่ยว

๑.๑) ส่งเสริมการพัฒนาโครงสร้างพื้นฐานที่สนับสนุนการท่องเที่ยวและเร่งรัดการปรับปรุงมาตรฐานในเรื่องสิ่งอำนวยความสะดวกความปลอดภัย และสุขอนามัย โดยคำนึงถึงการเข้าถึงแหล่งท่องเที่ยวของผู้พิการและผู้สูงอายุ

๑.๒) พัฒนา บุคลากร และฟื้นฟูแหล่งท่องเที่ยวทางธรรมชาติ ประวัติศาสตร์ และวัฒนธรรมเดิมที่มีอยู่แล้ว ส่งเสริมการพัฒนาแหล่งท่องเที่ยวใหม่ในเชิงกลุ่มพื้นที่ที่มีศักยภาพสามารถเชื่อมโยงธรรมชาติ ศิลปวัฒนธรรม และวิถีชีวิตของชุมชนตามแผนพัฒนาการท่องเที่ยวที่เป็นกรอบแนวทางการพัฒนา แหล่งท่องเที่ยวต่าง ๆ ของประเทศรวมทั้งส่งเสริมและสนับสนุนให้ภาคเอกชนและองค์กรปกครองส่วนท้องถิ่นลงทุนพัฒนาแหล่งท่องเที่ยว

๑.๓) ยกระดับและรักษามาตรฐานบริการด้านการท่องเที่ยวเพื่อให้การประกอบการและดำเนินธุรกิจเป็นไปตามมาตรฐานสากลรวมทั้งพัฒนามาตรฐานบุคลากรที่เกี่ยวข้องกับการท่องเที่ยว ตลอดจนปรับปรุงการบริการภาครัฐเพื่อให้สามารถดึงดูดและรองรับตลาดนักท่องเที่ยวกลุ่มคุณภาพได้อย่างมีประสิทธิภาพ

๑.๔) ส่งเสริม สนับสนุนตลาดนักท่องเที่ยวคุณภาพทั้งจากต่างประเทศและในประเทศ โดยใช้ กลยุทธ์การตลาดเชิงรุกในกลุ่มต่าง ๆ ทั้งระดับภายในประเทศและระหว่างประเทศเพื่อให้ประเทศไทยเป็นแหล่งท่องเที่ยวระดับโลกศูนย์กลางการประชุมและแสดงสินค้าระหว่างประเทศ และศูนย์กลางการท่องเที่ยว เชิงสุขภาพ และเพิ่มประสิทธิภาพการตรวจลงตรา การยกเว้นค่าธรรมเนียมการตรวจลงตราให้แก่นักท่องเที่ยว ที่อยู่ในรอบการค้าเสรี หรือมีความสัมพันธ์ด้านการค้าการลงทุนร่วมกับประเทศไทย และการยกเว้นการตรวจลงตราให้แก่นักท่องเที่ยวจากประเทศกลุ่มเป้าหมาย

๑.๕) ส่งเสริมกิจกรรมและรูปแบบการท่องเที่ยวเพื่อสร้างคุณค่าและมูลค่าเพิ่มทางการท่องเที่ยว พัฒนาคุณภาพการบริการท่องเที่ยว สนับสนุนการถ่ายทำภาพยนตร์ต่างชาติในประเทศไทย และส่งเสริม การเสนอตัวให้ประเทศไทยเป็นเจ้าภาพการจัดกิจกรรมนานาชาติขนาดใหญ่

๑.๖) ผลักดันความร่วมมือของหน่วยงานต่าง ๆ เพื่อให้บริการนักท่องเที่ยวอย่างมีประสิทธิภาพ รวมทั้งพัฒนามาตรฐานบุคลากรที่เกี่ยวข้องกับการท่องเที่ยวให้เพียงพอกับความต้องการ ปรับปรุงแก้ไขกฎหมายและระเบียบที่เกี่ยวข้องกับการท่องเที่ยว และเพิ่มประสิทธิภาพของการบังคับใช้กฎหมายที่เกี่ยวข้องเพื่ออำนวยความสะดวก ดูแลความปลอดภัย และป้องกันการเอาเปรียบนักท่องเที่ยว พร้อมทั้งป้องกันแก้ไขปัญหาผลกระทบต่อสิ่งแวดล้อมเพื่อพัฒนาอุตสาหกรรมการท่องเที่ยวสู่ความยั่งยืน

๑.๗) พัฒนาด้านการตลาดและประชาสัมพันธ์ส่งเสริมบทบาทขององค์กรปกครองส่วนท้องถิ่นและภาคเอกชนให้เข้ามามีส่วนร่วมในการกำหนดนโยบาย กลยุทธ์ด้านการตลาด และการประชาสัมพันธ์ เพื่อยกระดับแหล่งท่องเที่ยวของไทยให้เป็นที่รู้จักทั่วโลก

๒) การพัฒนาภาคบริการ

๒.๑) เร่งรัดพัฒนาผู้ประกอบการด้านบริการให้มียุทธศาสตร์ เสริมสร้างนวัตกรรมและทักษะ ทั้งด้านภาษา มาตรฐานการบริการ และการจัดการ เพื่อสร้างความเข้มแข็งและทันต่อการเปลี่ยนแปลงของ ความตกลงระหว่างประเทศด้านการค้าบริการ การเสริมสร้างบรรยากาศการลงทุน มาตรฐานธุรกิจและการพัฒนาบุคลากรให้พร้อมรับการขยายตัวของธุรกิจ และส่งเสริมขีดความสามารถในการแข่งขันของภาคบริการไทย

๒.๒) พัฒนาธุรกิจบริการที่มีศักยภาพเพื่อขยายฐานการผลิตและการตลาดสู่ระดับภูมิภาค โดยเพิ่มความหลากหลาย มูลค่า ความสามารถในการแข่งขันของธุรกิจบริการ ทั้งนี้ เพื่อให้เป็นแหล่งสร้างรายได้เงินตราต่างประเทศและรายได้ท้องถิ่น เช่น การท่องเที่ยว ธุรกิจบริการสุขภาพ ธุรกิจการประชุมและแสดงสินค้า การศึกษานานาชาติ การก่อสร้าง ธุรกิจภาพยนตร์ ธุรกิจออกแบบแฟชั่น ธุรกิจอสังหาริมทรัพย์ การขนส่งสินค้าและบริการ เทคโนโลยีสารสนเทศและการสื่อสาร ธุรกิจที่เกี่ยวข้องกับกีฬาและนันทนาการ รวมทั้งสินค้าบริการที่ใช้ความคิดสร้างสรรค์บนพื้นฐานของวัฒนธรรมและภูมิปัญญาไทยที่เชื่อมโยงกับเทคโนโลยีสมัยใหม่

๓) การพัฒนากีฬา

๓.๑) ส่งเสริมให้ประเทศไทยเป็นศูนย์กลางกีฬาของภูมิภาคและของโลก จัดให้มีการแข่งขันกีฬาและกีฬาคณพิการระดับโลกที่สำคัญ ๆ ตลอดจนการประชุมเกี่ยวกับกีฬาระดับภูมิภาคและระดับโลก เพื่อเชื่อมโยงกับการท่องเที่ยวโดยความร่วมมือและการมีส่วนร่วมจากทุกฝ่ายเป็น “ทีมไทยแลนด์”

๓.๒) จัดหาและพัฒนาโครงสร้างพื้นฐานด้านการกีฬาให้เพียงพอ โดยเฉพาะสิ่งอำนวยความสะดวก เช่น สนามกีฬา วัสดุ อุปกรณ์ที่ทันสมัย และจัดให้มีผู้ฝึกสอนและอาสาสมัครการกีฬาประจำศูนย์และสนามกีฬา รวมทั้งส่งเสริมให้ภาคเอกชนมีส่วนร่วมในการลงทุนและการบริจาคเพื่อพัฒนาการกีฬา ด้วยมาตรการจูงใจที่เหมาะสม เช่น มาตรการภาษี มาตรการส่งเสริมการลงทุน และมาตรการการเงิน ภายใต้ความโปร่งใสและมีธรรมาภิบาล

๓.๓) จัดให้มีทุนการศึกษาและทุนสนับสนุนแก่เด็กและเยาวชนที่มีความสามารถและมีแนวโน้มว่าจะเป็นผู้มีความสามารถสูงด้านกีฬาในระดับนานาชาติ ให้สามารถพัฒนาเป็นนักกีฬาทีมชาติที่สร้างชื่อเสียงและเป็นแบบอย่างที่ดีแก่เยาวชนของประเทศ รวมทั้งปรับบทบาทของกองทุนพัฒนากีฬาแห่งชาติให้สนับสนุนภารกิจในการพัฒนานักกีฬาตั้งแต่ระดับเด็กและเยาวชน

๓.๔) พัฒนากีฬาเพื่อความเป็นเลิศ ด้วยการนำวิทยาศาสตร์และเทคโนโลยีการกีฬามาประยุกต์ใช้อย่างจริงจัง เพื่อพัฒนากีฬาที่มีศักยภาพไปสู่กีฬาอาชีพ พร้อมไปกับการพัฒนาผู้ฝึกสอนและผู้ตัดสินให้ได้มาตรฐานสากลปรับปรุงแก้ไขกฎหมาย กฎระเบียบ เพื่อใช้เป็นเครื่องมือในการบริหารจัดการองค์กรกีฬาอย่างมีประสิทธิภาพ สนับสนุนให้ผู้ฝึกการเข้าถึงกีฬาและการแข่งขันกีฬาในทุกระดับเพื่อพัฒนาไปสู่การเป็นนักกีฬาที่มีความสามารถในนามทีมชาติไทยในการแข่งขันกีฬาและมหกรรมกีฬาต่าง ๆ

๓.๓.๔ การตลาด การค้า และการลงทุน

๑) ส่งเสริมนโยบายการแข่งขันอย่างเสรีและเป็นธรรมเพื่อป้องกันการผูกขาดตัดตอน ส่งเสริมและพัฒนาบทบาทขององค์กรที่เกี่ยวข้องกับการคุ้มครองผู้บริโภคทั้งภาครัฐและเอกชน แก้ไขปรับปรุงกฎหมาย มาตรการต่าง ๆ เพื่อสร้างความเป็นธรรมให้แก่ผู้บริโภค รวมทั้งสร้างความมั่นใจให้แก่ผู้ประกอบการในด้านการคุ้มครองและป้องกันการละเมิดทรัพย์สินทางปัญญาของสินค้าและผลิตภัณฑ์ไทยในต่างประเทศ

๒) สร้างความเชื่อมั่นให้นักลงทุนทั้งในประเทศและต่างประเทศ โดยปรับปรุงพัฒนากฎหมายและกฎระเบียบที่ส่งเสริมการค้าการลงทุนที่ครอบคลุมการลงทุนด้านเกษตร อุตสาหกรรม และบริการ และปรับปรุงมาตรการบริหารการนำเข้าเพื่อป้องกันการค้าที่ไม่เป็นธรรม การทุ่มตลาด และสินค้าที่ไม่ได้มาตรฐานทางด้านคุณภาพและความปลอดภัย การปรับเปลี่ยนการเจริญเติบโตทางเศรษฐกิจให้มีคุณภาพที่สามารถขยายตัวได้อย่างยั่งยืน กระจายผลประโยชน์ทางเศรษฐกิจได้อย่างทั่วถึงและมีภูมิคุ้มกันต่อกระแสการเปลี่ยนแปลงของโลก ในปัจจุบันและอนาคต

๓) สนับสนุนการลงทุนในต่างประเทศในสาขาที่ผู้ประกอบการไทยมีศักยภาพทั้งในการลงทุน ตั้งโรงงานผลิตสินค้า การทำสัญญาสินค้าเกษตรตามข้อตกลง การเปิดสาขา การหาตัวแทนและหุ้นส่วน ในต่างประเทศเพื่อสร้างเครือข่ายธุรกิจไทยในต่างประเทศ ส่งเสริมและสนับสนุนการเปิดร้านอาหารไทยของคนไทย ตามนโยบายครัวไทยสู่ครัวโลก และนโยบายไทยเป็นครัวอาหารโลก

๔) ปรับปรุงมาตรการการส่งเสริมการลงทุนให้ครอบคลุมการให้สิทธิประโยชน์แก่ธุรกิจใน ภาคเกษตร อุตสาหกรรม การท่องเที่ยว การกีฬา และบริการ โดยเน้นกิจการที่ใช้ความคิดสร้างสรรค์ เป็นมิตร ต่อสิ่งแวดล้อม มีการใช้เทคโนโลยีขั้นสูง และมีส่วนรับผิดชอบต่อสังคม

๕) ส่งเสริมการขยายตลาดเชิงรุกเพื่อรักษาตลาดเดิมและสร้างตลาดใหม่เพื่อลดการพึ่งพาการส่งออก ไปตลาดหลัก โดยส่งเสริมการส่งออกสินค้าและบริการในตลาดใหม่ ได้แก่ จีน อินเดีย ตะวันออกกลาง แอฟริกา และยุโรปตะวันออกพร้อมทั้งรักษาส่วนแบ่งในตลาดหลักไม่ให้เกิดลดลง ตลอดจนการเตรียมความพร้อมในเชิงของ ทักษะเทคโนโลยี และวิทยาการที่จำเป็นในการแข่งขันระดับโลกเพื่อการขยายตัวอย่างยั่งยืนของประเทศในอนาคต และเป็นการส่งเสริมให้สินค้าและบริการของไทยเป็นที่รู้จักและยอมรับอย่างแพร่หลายจากผู้บริโภคในประเทศต่าง ๆ

๖) พัฒนาสินค้าและบริการที่สร้างโอกาสใหม่ในการหารายได้ การผลิตสินค้าและบริการอันเป็นที่ ต้องการของผู้บริโภคในตลาดโลกซึ่งพัฒนาจากแนวคิดระบบเศรษฐกิจเชิงสร้างสรรค์ที่ใช้นวัตกรรม ภูมิปัญญา ท้องถิ่นโดยคำนึงถึงการเป็นมิตรกับสิ่งแวดล้อม ซึ่งจะขยายโอกาสในการส่งออก ลดต้นทุนจากการพัฒนาระบบ การกระจายสินค้าจากแหล่งผลิตท้องถิ่นไปสู่ตลาดในทุกระดับ โดยให้ความสำคัญในการเชื่อมโยงให้ประเทศไทย เป็นประตูสู่ตลาดโลกของภูมิภาค รวมทั้งพัฒนาและส่งเสริมให้ประเทศไทยเป็นศูนย์กลางการค้าสินค้าและบริการ ระหว่างประเทศและศูนย์กลางการผลิตและส่งออกอาหารฮาลาลในโลก

๗) ขยายความเชื่อมโยงทางเศรษฐกิจการค้าการลงทุน และการตลาดภายใต้กรอบความร่วมมือและ ข้อตกลงการค้าเสรีในระบบพหุภาคีและทวิภาคี โดยเร่งรัดการใช้ประโยชน์จากความตกลงที่มีผลบังคับใช้แล้ว พร้อมทั้งวางแนวทางป้องกันผลเสียที่จะเกิดขึ้น กำหนดมาตรการในการให้ความช่วยเหลือผู้ที่ได้รับผลกระทบ และ สร้างความรู้ความเข้าใจเกี่ยวกับกรอบความร่วมมือทางเศรษฐกิจเพื่อเตรียมพร้อมในการพัฒนาสินค้าและบริการให้ สอดคล้องกับกฎ ระเบียบ และมาตรฐานต่าง ๆ

๘) เร่งรัดจัดตั้งเขตพัฒนาเศรษฐกิจพิเศษบริเวณพื้นที่ที่มีศักยภาพ โดยให้ความสำคัญต่อจังหวัด ชายแดน เพื่อส่งเสริมการค้า การตลาดการลงทุน การจ้างงาน และการใช้วัตถุดิบจากประเทศเพื่อนบ้าน ซึ่งเป็นการใช้ประโยชน์จากความเชื่อมโยงด้านคมนาคมขนส่งของภูมิภาคอาเซียน

๓.๔ นโยบายโครงสร้างพื้นฐาน การพัฒนาระบบรางเพื่อขนส่งมวลชน และการบริหารจัดการระบบขนส่งสินค้าและบริการ

๓.๔.๑ พัฒนาระบบโครงสร้างพื้นฐานด้านการขนส่ง ระบบประปา และระบบไฟฟ้าให้กระจายไปสู่ ภูมิภาคอย่างทั่วถึงเพียงพอ รวมทั้งส่งเสริมการประหยัดพลังงานและลดต้นทุนการขนส่งเพื่อยกระดับคุณภาพชีวิต และเพิ่มขีดความสามารถในการแข่งขัน พร้อมทั้งสร้างโอกาสการกระจายรายได้ กระจายเศรษฐกิจ และกระจาย การลงทุนสู่ชนบท รวมทั้งกำกับดูแลอัตราค่าบริการที่สอดคล้องกับสภาพพื้นที่และกลุ่มผู้ได้รับประโยชน์และการ คุ้มครองผู้บริโภค

๓.๔.๒ ขยายการให้บริการน้ำสะอาดเพื่อการอุปโภคบริโภคให้ครอบคลุมประชาชนในทุกพื้นที่ และสร้างการเข้าถึงบริการน้ำสะอาดอย่างเท่าเทียมกันทั่วประเทศเพื่อยกระดับคุณภาพชีวิตของประชาชน

๓.๔.๓ พัฒนาสิ่งอำนวยความสะดวกด้านการขนส่งต่อเนื่องหลายรูปแบบ เพื่อเชื่อมโยงกับ ฐานการผลิตและฐานการส่งออกของประเทศ รวมทั้งเร่งปรับโครงสร้างการบริหารจัดการระบบรางของประเทศให้มีประสิทธิภาพในระยะยาว

๓.๔.๔ พัฒนาระบบคมนาคมขนส่งทางราง โดยเชื่อมโยงโครงข่ายและการบริหารจัดการขนส่งผู้โดยสาร และสินค้าและบริการที่สะดวกและปลอดภัยทั้งในพื้นที่ชนบท พื้นที่เมือง และระหว่างประเทศ รวมทั้งสนับสนุนการขยายฐานการผลิตตามแนวเส้นทางรถไฟ

๑) พัฒนาระบบรถไฟทางคู่เชื่อมขานเมืองและหัวเมืองหลักในเส้นทางที่มีความสำคัญ

๒) ศึกษาและพัฒนารถไฟความเร็วสูงสายกรุงเทพฯ-เชียงใหม่ กรุงเทพฯ-นครราชสีมา กรุงเทพฯ-หัวหิน และเส้นทางอื่นเพื่อเตรียมการเชื่อมต่อกับประเทศเพื่อนบ้าน

๓) ศึกษาและพัฒนาขยายทางรถไฟสายแอร์พอร์ต เรลลิงค์ ต่อจากท่าอากาศยานสุวรรณภูมิไปยังชลบุรีและพัทยา

๓.๔.๕ เร่งรัดโครงการรถไฟฟ้า ๑๐ สายทางในกรุงเทพมหานครและปริมณฑล ให้สามารถเริ่มก่อสร้างได้ครบใน ๔ ปี โดยเก็บค่าบริการ ๒๐ บาทตลอดสายทั้งระบบ รวมทั้งเร่งพัฒนาระบบตั๋วร่วมบัตรเดียว และพัฒนาที่อยู่อาศัยให้ผู้มีรายได้น้อยให้มีโอกาสได้ที่อยู่อาศัยในราคาและค่าเช่าถูกตามบริเวณใกล้สถานีรถไฟฟ้า

๓.๔.๖ พัฒนาการขนส่งทางน้ำและกิจการพาณิชย์ขนส่งเดินเรือชายฝั่งทะเล ทั้งฝั่งด้านทะเลอันดามันและฝั่งด้านทะเลอ่าวไทย โดยพัฒนาท่าเรือน้ำลึกและสะพานเศรษฐกิจเชื่อมสองฝั่งทะเลภาคใต้

๓.๔.๗ พัฒนาท่าอากาศยานสากล ท่าอากาศยานภูมิภาคและอุตสาหกรรมการบินของไทย รวมทั้งเพิ่มความสามารถท่าอากาศยานสุวรรณภูมิให้รองรับผู้โดยสารจากปีละ ๔๕ ล้านคน เป็นปีละ ๖๕ ล้านคนขึ้นไป เพื่อให้ประเทศไทยเป็นศูนย์กลางการบิน การท่องเที่ยว และการขนส่งสินค้าทางอากาศชั้นนำของเอเชียและโลก

๓.๕ นโยบายพลังงาน

๓.๕.๑ ส่งเสริมและผลักดันให้อุตสาหกรรมพลังงานสามารถสร้างรายได้ให้ประเทศ ซึ่งถือเป็นอุตสาหกรรมเชิงยุทธศาสตร์ เพิ่มการลงทุนในโครงสร้างพื้นฐานด้านพลังงานและพัฒนาให้เป็นศูนย์กลางธุรกิจพลังงานของภูมิภาคโดยใช้ความได้เปรียบเชิงภูมิยุทธศาสตร์

๓.๕.๒ สร้างเสริมความมั่นคงทางพลังงาน โดยแสวงหาและพัฒนาแหล่งพลังงานและระบบไฟฟ้าจากทั้งในและต่างประเทศ รวมทั้งให้มีการกระจายแหล่งและประเภทพลังงานให้มีความหลากหลาย เหมาะสม และยั่งยืน

๓.๕.๓ กำกับราคาพลังงานให้มีราคาเหมาะสม เป็นธรรมและมุ่งสู่การสะท้อนต้นทุนที่แท้จริง โดยปรับบทบาทกองทุนน้ำมันให้เป็นกองทุนสำหรับรักษาเสถียรภาพราคา ส่วนการชดเชยราคาน้ำมัน จะดำเนินการอุดหนุนเฉพาะกลุ่ม ส่งเสริมให้มีการใช้ก๊าซธรรมชาติมากขึ้นในภาคขนส่ง และส่งเสริมการใช้แก๊สโซฮอลล์และไบโอดีเซลในภาคครัวเรือน

๓.๕.๔ ส่งเสริมการผลิต การใช้ ตลอดจนการวิจัยและพัฒนาพลังงานทดแทนและพลังงานทางเลือก โดยตั้งเป้าหมายให้สามารถทดแทนเชื้อเพลิงฟอสซิลได้อย่างน้อยร้อยละ ๒๕ ภายใน ๑๐ ปี ทั้งนี้ ให้มีการพัฒนาอุตสาหกรรมอย่างครบวงจร

๓.๕.๕ ส่งเสริมและผลักดันการอนุรักษ์พลังงานอย่างเต็มรูปแบบ โดยลดระดับการใช้พลังงาน ต่อผลผลิตลงร้อยละ ๒๕ ภายใน ๒๐ ปี และมีการพัฒนาอย่างครบวงจร ส่งเสริมการใช้อุปกรณ์และอาคารสถานที่ที่มีประสิทธิภาพสูง ส่งเสริมกลไกการพัฒนาพลังงานที่สะอาดเพื่อลดก๊าซเรือนกระจกและแก้ปัญหาภาวะโลกร้อน สร้างจิตสำนึกของผู้บริโภคในการใช้พลังงานอย่างประหยัด และมีประสิทธิภาพให้เป็นระบบจริงจังและต่อเนื่องทั้งภาคการผลิต ภาคการขนส่ง และภาคครัวเรือน

๓.๖ นโยบายเทคโนโลยีสารสนเทศ

๓.๖.๑ พัฒนาโครงสร้างพื้นฐานด้านเทคโนโลยีสารสนเทศโดยเร่งรัดพัฒนาโครงข่ายสื่อสารความเร็วสูงให้ครอบคลุม ทั่วถึง เพียงพอ มีคุณภาพด้วยราคาที่เหมาะสม และการแข่งขันที่เป็นธรรม เพื่อสนับสนุนการพัฒนาประเทศไปสู่สังคมแห่งความรู้ ภูมิปัญญา นวัตกรรม และความคิดสร้างสรรค์ ช่วยลดความเหลื่อมล้ำระหว่างสังคมเมืองและชนบท สนับสนุนการเข้าถึงข้อมูลและข่าวสาร ยกกระดับคุณภาพการศึกษา เสริมสร้างศักยภาพในการพัฒนาทรัพยากรบุคคล ส่งเสริมการลดการใช้พลังงาน เป็นมิตรกับสิ่งแวดล้อม และเพิ่มขีดความสามารถการแข่งขันของประเทศในระยะยาว

๓.๖.๒ ส่งเสริมการเข้าถึงการใช้บริการเครือข่ายอินเทอร์เน็ตสาธารณะที่มีการใช้งานตามความเหมาะสมโดยไม่คิดค่าใช้จ่าย ผลักดันให้คณะกรรมการกิจการกระจายเสียง กิจการโทรทัศน์และกิจการโทรคมนาคมแห่งชาติ ใช้กองทุนวิจัยและพัฒนากิจการกระจายเสียง กิจการโทรทัศน์และกิจการโทรคมนาคมเพื่อประโยชน์สาธารณะจัดให้มีบริการเครือข่ายอินเทอร์เน็ตตามมาตรฐานการให้บริการในพื้นที่สาธารณะ สถานที่ราชการ และสถานศึกษาที่กำหนดโดยไม่คิดค่าใช้จ่าย หรือกำหนดเป็นเงื่อนไขให้ผู้ประกอบการ จัดให้บริการโทรคมนาคมอย่างทั่วถึง

๓.๖.๓ ส่งเสริมการใช้คลื่นความถี่อันเป็นทรัพยากรของชาติให้มีประสิทธิภาพสูงสุดโดยคำนึงถึงผลประโยชน์ของประชาชนและประเทศชาติ อีกทั้งดำรงรักษาไว้ซึ่งสิทธิอันพึงได้ของประเทศในการใช้เทคโนโลยีด้านการสื่อสารโทรคมนาคมเหนือพื้นผิวโลก

๓.๖.๔ ส่งเสริมการใช้สื่อวิทยุกระจายเสียง วิทยุโทรทัศน์ทั้งภาครัฐ ภาคประชาชน รวมทั้งการพัฒนาการปรับเปลี่ยนระบบการใช้เทคโนโลยีจากระบบอนาล็อกเป็นระบบดิจิทัล ทั้งนี้ ต้องคำนึงถึงการก่อให้เกิดประโยชน์สูงสุดทั้งต่อประชาชนและประเทศชาติ โดยผลักดันให้คณะกรรมการกิจการกระจายเสียง กิจการโทรทัศน์ และกิจการโทรคมนาคมแห่งชาติดำเนินการร่วมกับหน่วยงานภาครัฐที่เกี่ยวข้อง

๓.๖.๕ ส่งเสริมและสนับสนุนการพัฒนาอุตสาหกรรมซอฟต์แวร์ ฮาร์ดแวร์ และอุตสาหกรรมที่เกี่ยวข้อง และจัดให้มีกลไกสนับสนุนแหล่งทุนสำหรับผู้ประกอบการเทคโนโลยีสารสนเทศขนาดกลางและขนาดย่อม รวมทั้งพัฒนาบุคลากรให้มีศักยภาพได้มาตรฐานและสอดคล้องกับความต้องการของอุตสาหกรรมเพื่อผลักดันให้ประเทศไทยเป็นศูนย์กลางด้านเทคโนโลยีสารสนเทศและการสื่อสารในภูมิภาค

๔. นโยบายสังคมและคุณภาพชีวิต

๔.๑ นโยบายการศึกษา

๔.๑.๑ เร่งพัฒนาคุณภาพการศึกษา โดยการปฏิรูประบบความรู้ของสังคมไทย อันประกอบด้วยการยกระดับองค์ความรู้ให้ได้มาตรฐานสากล จัดให้มีโครงการตำราแห่งชาติที่บรรจุความรู้ที่ก้าวหน้าและได้มาตรฐาน ทั้งความรู้ที่เป็นสากลและภูมิปัญญาท้องถิ่น ส่งเสริมการอ่าน พร้อมทั้งส่งเสริมการเรียนการสอนภาษาต่างประเทศ และภาษาถิ่น จัดให้มีระบบการจัดการความรู้ ปฏิรูปหลักสูตรการศึกษาทุกระดับให้รองรับการเปลี่ยนแปลงของโลกและทัดเทียมกับมาตรฐานสากลบนความเป็นท้องถิ่นและความเป็นไทยเพิ่มผลสัมฤทธิ์ของการศึกษาทุกระดับขั้นโดยวัดผลจากการผ่านการทดสอบมาตรฐานในระดับชาติและนานาชาติ ขจัดความไม่รู้หนังสือให้สิ้นไปจากสังคมไทย จัดให้มีครูดีเพียงพอในทุกห้องเรียน ให้มีโรงเรียนและสถาบันอาชีวศึกษาคุณภาพสูงในทุกพื้นที่ พัฒนามหาวิทยาลัยเข้าสู่ระดับโลก พัฒนาระบบการศึกษาให้ผู้เรียนมีความรู้คู่คุณธรรมมุ่งการสร้างจริยธรรมในระดับปัจเจก รวมทั้งสร้างความตระหนักในสิทธิและหน้าที่ความเสมอภาค

และดำเนินการให้การศึกษาเป็นพื้นฐานของสังคมประชาธิปไตยที่แท้จริงปรับปรุงโครงสร้างระบบบริหารการศึกษา โดยการกระจายอำนาจสู่พื้นที่ให้เสร็จสมบูรณ์โดยเริ่มจากพื้นที่ที่มีความพร้อม

๔.๑.๒ สร้างโอกาสทางการศึกษา กระจายโอกาสทางการศึกษาในสังคมไทย โดยคำนึงถึงการสร้างความเสมอภาคและความเป็นธรรมให้เกิดขึ้นแก่ประชากรทุกกลุ่ม ซึ่งรวมถึงผู้ยากไร้ ผู้ด้อยโอกาส ผู้พิการ ผู้บกพร่องทางกายและการเรียนรู้ รวมทั้งชนกลุ่มน้อย โดยส่งเสริมการให้ความรู้ตั้งแต่อยู่ในครรภ์มารดาถึงแรกเกิด ให้ได้รับการดูแลอย่างมีประสิทธิภาพทั้งแม่และเด็ก สนับสนุนการจัดการศึกษาตามวัยและพัฒนาการอย่างมีคุณภาพตั้งแต่ก่อนวัยเรียนจนจบการศึกษาขั้นพื้นฐาน โดยจัดให้มีการเทียบโอนวุฒิการศึกษาสำหรับกลุ่มที่มีความเชี่ยวชาญเฉพาะทาง เช่น กลุ่มแม่บ้าน จัดให้มีระบบสะสมผลการศึกษาและการเทียบโอนเพื่อขยายโอกาสให้กว้างขวางและลดปัญหาคนออกจากระบบการศึกษานอกจากนี้ จะดำเนินการลดข้อจำกัดของการเข้าถึง การศึกษาระดับอุดมศึกษาและอาชีวศึกษาขั้นสูง โดยจัดให้มี “โครงการเงินกู้เพื่อการศึกษาที่ผูกพันกับรายได้ในอนาคต” โดยให้ผู้กู้เริ่มใช้คืนต่อเมื่อมีรายได้เพียงพอที่จะเลี้ยงตัวได้พักชำระหนี้แก่ผู้เป็นหนึ่งกองทุนกู้ยืม เพื่อการศึกษา โดยปรับเปลี่ยนการชำระหนี้เป็นระบบที่ผูกพันกับรายได้ในอนาคต ปรับปรุงระบบการคัดเลือกเข้าศึกษาต่อทุกระดับให้เอื้อต่อการกระจายโอกาส โดยเฉพาะอย่างยิ่งจะจัดให้มีระบบคัดเลือกกลางเพื่อเข้าศึกษาต่อในมหาวิทยาลัยที่มีประสิทธิภาพและเป็นธรรม ดำเนิน “โครงการ ๑ อำเภอ ๑ ศูนย์” เพื่อเปิดโอกาสให้เด็กไทยได้ไปเรียนต่อต่างประเทศ จัดการศึกษาชุมชนเพื่อมุ่งให้เกิดสังคมแห่งการเรียนรู้และการศึกษาตลอดชีวิต

๔.๑.๓ ปฏิรูปครู ยกฐานะครูให้เป็นวิชาชีพชั้นสูงอย่างแท้จริงโดยปฏิรูประบบการผลิตครูให้มีคุณภาพทัดเทียมกับนานาชาติ สร้างแรงจูงใจให้คนเรียนดีและมีคุณธรรมเข้าสู่วิชาชีพครู ปรับปรุงระบบเงินเดือนและค่าตอบแทนครู พัฒนาระบบความก้าวหน้าของครูโดยใช้การประเมินเชิงประจักษ์ที่อิง ชีต ความสามารถและวัดสัมฤทธิ์ผลของการจัดการศึกษาเป็นหลัก จัดระบบการศึกษาและฝึกอบรมเพื่อพัฒนาคุณภาพครูอย่างต่อเนื่อง แก้ปัญหาหนี้สินครูโดยการพักชำระหนี้และการปรับโครงสร้างหนี้ตามนโยบายแก้ปัญหาหนี้ครัวเรือนของรัฐบาล พัฒนาระบบภูมิสารสนเทศเพื่อใช้ในการกระจายครูขจัดปัญหาการขาดแคลนครูในสาระวิชาหลัก เช่น คณิตศาสตร์ วิทยาศาสตร์ และภาษา

๔.๑.๔ จัดการศึกษาขั้นอุดมศึกษาและอาชีวศึกษาให้สอดคล้องกับตลาดแรงงานทั้งในเชิงปริมาณ และคุณภาพ โดยกระบวนกรสร้างประสบการณ์ระหว่างเรียนอย่างเหมาะสม และสนับสนุนการสร้างรายได้ระหว่างเรียน และสนับสนุนให้ผู้สำเร็จการศึกษามีงานทำได้ทันทีโดยความร่วมมือระหว่างแหล่งงานกับสถานศึกษา ส่งเสริมให้มีศูนย์อบรมอาชีวศึกษาเพื่อให้นักเรียน นักศึกษา และประชาชนสามารถเรียนรู้ หา ประสบการณ์ก่อนไปประกอบอาชีพโดยให้สถาบันอาชีวศึกษาดำเนินการร่วมกับผู้เชี่ยวชาญในแต่ละอาชีพรวมทั้ง จัดให้มีศูนย์ซ่อมสร้างประจำชุมชนเพื่อฝึกฝนช่างฝีมือและการสร้างทักษะในการให้บริการแก่ประชาชน ทั้งนี้ จะ ดำเนินการร่วมกับภาคเอกชนอย่างจริงจังเพื่อส่งเสริมการศึกษาในสายอาชีวศึกษาให้เป็นที่ยอมรับและสามารถมี รายได้สูงตามความสามารถ

๔.๑.๕ เร่งพัฒนาการใช้เทคโนโลยีสารสนเทศเพื่อการศึกษาให้ทัดเทียมกับนานาชาติ โดยใช้เป็น เครื่องมือในการเร่งยกระดับคุณภาพและการกระจายโอกาสทางการศึกษา จัดให้มีระบบการเรียนแบบ อิเล็กทรอนิกส์แห่งชาติเพื่อเป็นกลไกในการเปลี่ยนกระบวนทัศน์การเรียนรู้ให้เป็นแบบผู้เรียนเป็นศูนย์กลางและ เอื้อให้เกิดการเรียนรู้ตลอดชีวิต พัฒนาเครือข่ายสารสนเทศเพื่อการศึกษา พัฒนาระบบ “ไซเบอร์โฮม” ที่ สามารถส่งความรู้มายังผู้เรียนโดยระบบอินเทอร์เน็ตความเร็วสูง ส่งเสริมให้นักเรียนทุกระดับชั้นได้ใช้อุปกรณ์ คอมพิวเตอร์แท็บเล็ตเพื่อการศึกษา ขยายระบบโทรทัศน์เพื่อการศึกษาให้กว้างขวาง ปรับปรุงห้องเรียนนาร์รองให้ ได้มาตรฐานห้องเรียนอิเล็กทรอนิกส์รวมทั้งเร่งดำเนินการให้ “กองทุนเพื่อพัฒนาเทคโนโลยีเพื่อการศึกษา” สามารถดำเนินการตามภารกิจได้

๔.๑.๖ สนับสนุนการวิจัยและพัฒนาเพื่อสร้างทุนปัญญาของชาติ พัฒนามหาวิทยาลัยให้มุ่งสู่การเป็นมหาวิทยาลัยวิจัยระดับโลก ระดมสรรพกำลังเพื่อพัฒนาระบบเครือข่ายการวิจัยแห่งชาติเพื่อสร้างทุนทางปัญญาและนวัตกรรม ผลักดันให้ประเทศสามารถพึ่งตนเองได้ทางเทคโนโลยีเพื่อนำไปสู่การสร้างรากฐานใหม่ของเศรษฐกิจฐานนวัตกรรม จัดตั้งศูนย์ความเป็นเลิศเพื่อการวิจัยสำหรับสาขาวิชาที่จำเป็นพัฒนาโครงสร้างการบริหารงานวิจัยของชาติโดยเน้นความสัมพันธ์อย่างเหมาะสมและมีประสิทธิภาพระหว่างองค์กรบริหารงานวิจัยกับสถาบันอุดมศึกษา

๔.๑.๗ เพิ่มขีดความสามารถของทรัพยากรมนุษย์เพื่อรองรับการเปิดเสรีประชาคมอาเซียน โดยร่วมมือกับภาคเอกชนและสถาบันการศึกษาในการวางแผนการผลิตและพัฒนากำลังคนให้มีคุณภาพและปริมาณเพียงพอ สอดคล้องตามความต้องการของภาคการผลิตและบริการ เร่งรัดการจัดทำมาตรฐานคุณวุฒิวิชาชีพรับรองสมรรถนะการปฏิบัติงานตามมาตรฐานอาชีพ และการจัดทำมาตรฐานฝีมือแรงงานให้ครบทุกอุตสาหกรรม

๔.๒ นโยบายแรงงาน

๔.๒.๑ ส่งเสริมให้ผู้ต้องการมีงานทำในระบบสามารถเข้าถึงข้อมูลข่าวสารตำแหน่งงานว่างของสถานประกอบการได้โดยสะดวก ขณะเดียวกันก็ส่งเสริมให้สถานประกอบการสามารถรับทราบข้อมูลของผู้ต้องการมีงานทำได้ทุกระดับความต้องการและส่งเสริมให้แรงงานที่อยู่นอกระบบสามารถเลือกและมีงานทำได้ภายใต้เงื่อนไขที่เหมาะสมกับสถานะ

๔.๒.๒ ให้การคุ้มครองแรงงานตามกฎหมาย โดยให้ความสำคัญด้านความปลอดภัยในการทำงานและสวัสดิการแรงงาน และดูแลหลักประกันความมั่นคงในการทำงานแก่ผู้ใช้แรงงาน

๔.๒.๓ ส่งเสริมระบบแรงงานสัมพันธ์ให้ทุกฝ่ายที่เกี่ยวข้องสามารถแก้ไขปัญหาแรงงานสัมพันธ์ได้อย่างมีประสิทธิภาพ เป็นธรรม และอยู่ภายใต้กรอบของกฎหมาย

๔.๒.๔ เพิ่มสิทธิประโยชน์ประกันสังคมให้มากขึ้นเพื่อผู้ประกันตนสามารถเข้ารับการรักษาพยาบาลได้อย่างทั่วถึง และปรับปรุงแนวทางการขยายความคุ้มครองและส่งเสริมให้เกิดความเข้าใจและเห็นประโยชน์ในการประกันตนของแรงงานนอกระบบ

๔.๒.๕ เรียงระดับแรงงานไร้ฝีมือให้เป็นแรงงานกึ่งฝีมือและแรงงานกึ่งฝีมือให้เป็นแรงงาน มีฝีมือ โดยภาครัฐจะทำงานร่วมกับภาคเอกชนเพื่อนำไปสู่เป้าหมายให้ประเทศไทยเป็นประเทศที่ใช้แรงงาน มีฝีมือทั้งระบบ

๔.๒.๖ เตรียมการรองรับการเปิดการค้าเสรีย้ายแรงงานเสรีภายใต้ประชาคมอาเซียนในปี พ.ศ. ๒๕๕๘ โดยเน้นระบบบริหารจัดการเพื่อจัดระเบียบแรงงานข้ามชาติ จัดระบบอำนวยความสะดวก และมาตรการการกำกับดูแล ติดตามการเข้าออกของแรงงานทุกประเภทเพื่อดึงดูดแรงงานที่มีฝีมือเข้าประเทศควบคู่กับการป้องกันผลกระทบจากการเข้าประเทศของแรงงานไร้ฝีมือ

๔.๒.๗ กำหนดมาตรการที่เหมาะสมในการควบคุมการเข้ามาทำงานของแรงงานต่างด้าว โดยคำนึงถึงความต้องการแรงงานของภาคเอกชนและการรักษาความสงบเรียบร้อยและความมั่นคงภายในประเทศ

๔.๓ นโยบายการพัฒนาสุขภาพของประชาชน

๔.๓.๑ ลงทุนด้านบริการสุขภาพ โดยการพัฒนาคุณภาพการให้บริการสุขภาพทั้งระบบอย่างมีบูรณาการเชื่อมโยงในทุกระดับ จัดให้มีระบบสารสนเทศทางสาธารณสุขที่มีประสิทธิภาพ และเร่งผลิตบุคลากรทางการแพทย์และสาธารณสุขให้เพียงพอกับปริมาณงานที่เพิ่มขึ้นตามข้อเท็จจริงในปัจจุบัน เพิ่มขีดความสามารถของโรงพยาบาลระดับต่าง ๆ โดยเฉพาะโรงพยาบาลศูนย์ความเป็นเลิศที่กระจายอยู่ใน ส่วนภูมิภาค และมีระบบการส่งต่อผู้ป่วยไปสู่โรงพยาบาลต่าง ๆ อย่างมีประสิทธิภาพรวมทั้งสนับสนุนให้โรงพยาบาลในระดับต่าง ๆ มีเครื่องมืออุปกรณ์ทางการแพทย์และห้องปฏิบัติการวิทยาศาสตร์การแพทย์ ที่ทันสมัย รวมทั้งพัฒนาสถานบริการปฐมภูมิในเขตเมืองและชนบทที่สมบูรณ์แบบทั่วประเทศ

๔.๓.๒ ผลิตบุคลากรทางด้านสาธารณสุขให้เพียงพอโดยกำหนดแผนงานแก้ไขปัญหาด้านบุคลากรทางการแพทย์ให้สอดคล้องกับจำนวนประชากรในพื้นที่ และสนับสนุนให้มีการเร่งผลิตแพทย์และบุคลากรทางการแพทย์เพื่อให้กลับไปปฏิบัติงานในภูมิภาคในชนบท พร้อมกับการสร้างขวัญกำลังใจ ในเรื่องของความก้าวหน้าในอาชีพ และการมีค่าตอบแทนที่เหมาะสมและเป็นธรรม

๔.๓.๓ จัดให้มีมาตรการสร้างสุขภาพโดยมีเป้าหมายเพื่อลดอัตราป่วย ตาย และผลกระทบจากโรคไม่ติดต่อเรื้อรัง เช่น โรคเบาหวาน โรคความดันโลหิตสูง โรคหัวใจ โรคหลอดเลือด และโรคมะเร็ง อย่างมีบูรณาการและครบวงจร ตั้งแต่การมีนโยบายสาธารณสุขที่เอื้อต่อการลดปัจจัยเสี่ยงทางสุขภาพ จัดให้มีการสื่อสารสาธารณะ ของรัฐ เพื่อการปรับเปลี่ยนพฤติกรรมสุขภาพ ให้ความรู้ป้องกันโรคเพื่อการดูแลสุขภาพตนเองของประชาชนอย่างมีประสิทธิภาพ การสร้างความเข้มแข็งของชุมชน การให้บริการเชิงรุก ตลอดจนคุ้มครองผู้บริโภคด้านสุขภาพ

๔.๓.๔ พัฒนาขีดความสามารถของอาสาสมัครสาธารณสุขทุกคนให้เป็นนักจัดการสุขภาพชุมชน ขยายความครอบคลุมไปถึงกลุ่มผู้ด้อยโอกาสสนับสนุนอุปกรณ์พื้นฐานที่จำเป็นเพื่อให้สามารถเป็นกำลังสำคัญในการดูแลสุขภาพของคนในชุมชน พัฒนาแกนนำสุขภาพครอบครัวและการสาธารณสุขมูลฐาน ที่ชุมชน ท้องถิ่นมีส่วนร่วมในการสร้างเสริมสุขภาพและจัดการปัญหาสุขภาพของตนเองได้อย่างเข้มแข็งและยั่งยืน

๔.๓.๕ พัฒนาคูณภาพชีวิตของประชาชนตั้งแต่ในช่วงตั้งครรภ์ วัยเด็ก วัยเจริญพันธุ์ วัยบรรลุนิติภาวะวัยรุ่น และผู้พิการ สนับสนุนโครงการส่งเสริมเยาว์ปัญญาของเด็ก และให้ความช่วยเหลือ แนะนำ ฝึกอบรม ผู้ปฏิบัติงานศูนย์พัฒนาเด็กก่อนวัยเรียน สนับสนุนโครงการพัฒนาศูนย์ส่งเสริมสุขภาพสตรีเพื่อดูแลสุขภาพของสตรีและเด็กอย่างบูรณาการทั่วประเทศ รวมทั้งเผยแพร่ให้ความรู้และดูแลป้องกันการตั้งครรภ์ในวัยรุ่นและ การตั้งครรภ์ที่ไม่พึงประสงค์ และลดความรุนแรงต่อเด็กและสตรี สนับสนุนโครงการจัดตั้งศูนย์ส่งเสริมคุณภาพชีวิตผู้สูงอายุและผู้พิการเพื่อดูแลผู้สูงอายุและผู้พิการให้มีคุณภาพชีวิตที่ดี โดยให้ได้เข้าถึงการบริการอย่างมีศักดิ์ศรี มีคุณภาพ และเป็นธรรม รวมทั้งให้มีระบบการฟื้นฟูสุขภาพในชุมชน จัดการประชาสัมพันธ์เชิงรุก เพื่อเผยแพร่ความรู้ด้านสุขภาพผ่านสื่อแขนงต่าง ๆ อย่างเป็นระบบ

๔.๓.๖ ส่งเสริมให้ประชาชนทุกระดับมีโอกาสออกกำลังกายและเล่นกีฬาเพื่อสร้างเสริมสุขภาพและพลานามัยที่ดี สร้างนิสัยความมีน้ำใจเป็นนักกีฬาและใช้เวลาว่างให้เป็นประโยชน์เพื่อหลีกเลี่ยงการหมกมุ่นมั่วสุมกับอบายมุขและยาเสพติด

๔.๓.๗ ขับเคลื่อนให้ประเทศไทยเป็นเลิศในผลิตภัณฑ์และการบริการด้านสุขภาพ และการรักษาพยาบาลในภูมิภาคเอเชีย โดยประสานความร่วมมือกับทุกภาคส่วนที่เกี่ยวข้องในการสร้างความก้าวหน้าในทางวิชาการ และไม่ก่อให้เกิดผลกระทบกับบริการสุขภาพโดยรวมของคนไทย สนับสนุนเอกชนให้จัดบริการศูนย์พักฟื้นผู้ป่วยที่มีมาตรฐาน รวมทั้งแก้ไขปรับปรุงกฎระเบียบที่เกี่ยวข้องเพื่อให้มีการใช้บุคลากรทางการแพทย์ร่วมกันระหว่างภาครัฐและเอกชนให้เอื้ออำนวยต่อการดำเนินงาน

๔.๔ นโยบายศาสนา ศิลปะ และวัฒนธรรม

๔.๔.๑ เร่งดำเนินการให้ศาสนา ศิลปะ และวัฒนธรรมมีบทบาทนำในการร่วมเทิดทูนสถาบันหลักชาติ ศาสนา พระมหากษัตริย์ และร่วมสร้างประเทศไทยให้เป็นประเทศที่อยู่สบาย โดยน้อมนำพระบรมราโชวาทของพระบาทสมเด็จพระเจ้าอยู่หัว ที่พระราชทานให้แก่รัฐบาลในการบริหารราชการแผ่นดินด้วยการทำงานตั้งใจให้ประเทศเป็นที่อยู่สบายในโลกที่มีความวุ่นวาย และน้อมนำพระราชดำรัสในพิธีเปิดพิพิธภัณฑ์สถานแห่งชาติพระนครศรีอยุธยา “การรักชาติวัฒนธรรม คือ การรักชาติ” มาหล่อหลอมและ ยึดเหนี่ยวจิตใจเป็นหนึ่งในเดียวเพื่อเสริมสร้างความปรองดองสมานฉันท์ให้กับคนในชาติ

๔.๔.๒ อุปถัมภ์ คຸ້ມครอง และทำนุบำรุงศาสนา ส่งเสริมการปรับปรุงองค์กรและกลไกที่รับผิดชอบด้านศาสนา เพื่อให้การบริหารจัดการ ส่งเสริมทำนุบำรุงศาสนา มีความเป็นเอกภาพและประสิทธิภาพ รวมทั้งส่งเสริมความเข้าใจอันดีและสมานฉันท์ระหว่างศาสนิกชนของทุกศาสนา เพื่อนำหลักธรรมของศาสนามาใช้ในการส่งเสริมคุณธรรม จริยธรรม และสร้างแรงจูงใจให้ประชาชนใช้หลักธรรมในการดำรงชีวิตมากขึ้น

๔.๔.๓ อนุรักษ์ ทำนุบำรุง และบูรณปฏิสังขรณ์แหล่งศาสนา ศิลปะ วัฒนธรรม โบราณสถาน โบราณวัตถุ ที่เป็นเอกลักษณ์และมีคุณค่าทางประวัติศาสตร์รวมถึงอนุรักษ์และส่งเสริมศิลปะการแสดง ทั้งที่เป็นมรดกของชาติและการแสดงพื้นบ้านให้เป็นมรดกไทยมรดกโลกของคนรุ่นต่อไป โดยจัดหาสถานที่จัด การแสดงทั้งในส่วนกลางและภูมิภาค และเพิ่มพื้นที่เวทีทางด้านวัฒนธรรมให้สามารถจัดการแสดงได้อย่างต่อเนื่องในราคาที่เหมาะสมที่ประชาชนส่วนใหญ่เข้าชมได้เพื่อสืบสานและสืบทอดการแสดงที่ทรงคุณค่าและสมควรภาคภูมิใจสู่ประชาชนส่วนใหญ่โดยเฉพาะเด็กและเยาวชน และถ่ายทอดสู่ชาวต่างชาติให้ร่วมชื่นชมคุณค่าของวัฒนธรรมไทย

๔.๔.๔ สร้างสรรค์อารยธรรมที่ดึงมาสู่วิถีชีวิตและสังคมคุณภาพ ดังนี้

๑) สร้างความเชื่อมโยงระหว่างยุคสมัยอย่างต่อเนื่องโดยให้ความสำคัญต่อบุคลากรทางด้านศาสนา ศิลปะ วัฒนธรรม ทุกแขนง ทุกสาขาอาชีพให้ได้รับการดูแลและมีคุณภาพชีวิตที่ดีเพื่อเป็นแม่พิมพ์ในการถ่ายทอด ภูมิปัญญาองค์ความรู้ รวมถึงเป็นทูตวัฒนธรรม และเป็นแบบอย่างและสร้างแรงบันดาลใจให้แก่คนรุ่นต่อไป

๒) ส่งเสริมความร่วมมือและเชื่อมโยงทางวัฒนธรรมและเสริมสร้างความสัมพันธ์อันดีกับอารยประเทศและประชาคมอาเซียน ร้อยเรียงเรื่องราวผ่านการสื่อสารรูปแบบใหม่และเทคโนโลยีทันสมัย ผลิตรายการเรียนรู้ในรูปแบบอิเล็กทรอนิกส์ สื่อเคลื่อนไหว สารคดีและภาพยนตร์ รวมทั้งเผยแพร่และประชาสัมพันธ์ผ่านช่องทางการสื่อสารอันทันสมัย

๔.๔.๕ นำทุนทางวัฒนธรรมของประเทศมาสร้างคุณค่าทางสังคมและเพิ่มมูลค่าทางเศรษฐกิจ โดยนำวิถีชีวิต ศิลปวัฒนธรรม ภูมิปัญญาท้องถิ่นมาสร้างงาน สร้างอาชีพ สร้างผลิตภัณฑ์และบริการด้านวัฒนธรรม ท้องถิ่นให้เป็นวัฒนธรรมสร้างสรรค์ ก่อให้เกิดคุณค่าทางสังคม และนำมาซึ่งรายได้สู่ชุมชน ตลอดจนให้สามารถต่อยอดไปสู่อุตสาหกรรมวัฒนธรรมสร้างสรรค์อย่างครบวงจรที่สร้างรายได้เข้าประเทศ

๔.๔.๖ พัฒนาแหล่งเรียนรู้ทางวัฒนธรรมและการนันทนาการเพื่อส่งเสริมให้วัยรุ่นไทยเกิดการเรียนรู้ ที่ถูกต้อง ใช้เวลาว่างให้เป็นประโยชน์ มีคุณธรรมเอื้ออาทรต่อผู้อื่น และเกิดการเรียนรู้ศิลปะอย่างสร้างสรรค์ เข้าใจถึงคุณค่า ชาบซึ่งในความสุขอันรื่นรมย์ของศิลปะ

๔.๔.๗ ขยายบทบาทและสร้างเครือข่ายความร่วมมือของสภาวัฒนธรรมทุกจังหวัดกับภาคีการพัฒนาทุกภาคส่วนเพื่อขยายบทบาทสภาวัฒนธรรมทุกจังหวัดให้เป็นกลไกเฝ้าระวังทางวัฒนธรรมที่ครอบคลุมทั้งวิถีชีวิต และสื่อทุกประเภทที่มีผลกระทบต่อ การเบี่ยงเบนทางวัฒนธรรมและพฤติกรรมของเด็กและเยาวชนพร้อมทั้งจัด สื่อที่เป็นภัยต่อสังคม ขยายสื่อดีเพื่อนำไปสู่การสร้างภูมิคุ้มกันทางสังคมอย่างเท่าทันสถานการณ์

๔.๕ นโยบายความมั่นคงของชีวิตและสังคม

๔.๕.๑ ส่งเสริมการพัฒนาให้ครอบครัวและสังคมไทยมีความมั่นคงอบอุ่น โดยเพิ่มสัมพันธภาพที่ดีระหว่างสมาชิกในครอบครัว เชื่อมโยงเป็นเครือข่ายครอบครัว รวมทั้งพัฒนาความรู้ทางเทคโนโลยีสารสนเทศให้แก่พ่อแม่และผู้ปกครองรู้จักใช้ประโยชน์อย่างรู้เท่าทันเพื่อลดช่องว่างระหว่างสมาชิกในครอบครัว รวมทั้งสนับสนุนบทบาทของคณะสงฆ์และผู้นำทางศาสนาให้สามารถเป็นที่ยึดเหนี่ยวทางจิตใจของประชาชนในแต่ละชุมชนเพื่อเชื่อมประสานระหว่างบ้าน ศาสนา โรงเรียน เพื่อสร้างครอบครัวให้อบอุ่นมั่นคงนอกจากนี้ จะส่งเสริมกระบวนการมีส่วนร่วมของประชาชนในชุมชนท้องถิ่น โดยประสานกับองค์กรปกครองส่วนท้องถิ่นเพื่อจัดกิจกรรมสร้างความสัมพันธ์อันดีระหว่างครอบครัว และส่งเสริมให้ครอบครัวมีส่วนร่วมในกิจกรรมที่เป็นประโยชน์ต่อสังคม ตลอดจนสนับสนุนการทำงานแบบบูรณาการของส่วนราชการและกองทุนต่าง ๆ

ร่วมกับอาสาสมัครภาคประชาชน รวมถึงชักจูงให้ภาคธุรกิจเอกชนเข้ามามีส่วนร่วมกับภาครัฐเพื่อร่วมพลัง ทุกภาคส่วนในการพัฒนาสังคมและความมั่นคงของชีวิตคนไทยโดยการใช้พื้นที่เป็นฐาน

๔.๕.๒ สร้างหลักประกันความมั่นคงในศักดิ์ศรีแห่งความเป็นมนุษย์ ด้วยการจัดการเลือกปฏิบัติและการละเมิดสิทธิมนุษยชนในทุกรูปแบบปราบปรามขบวนการค้ามนุษย์ให้หมดสิ้นไป ปรับปรุงกฎหมายและการบังคับใช้กฎหมายอย่างเคร่งครัดเพื่อควบคุมแหล่งอบายมุขสิ่งเสพติด ตลอดจนป้องกัน ปราบปราม และลงโทษอย่างจริงจังต่อผู้กระทำความผิด ส่งเสริมการคุ้มครองผู้บริโภคไม่ให้ถูกหลอกลวงเอาเปรียบ รวมถึงให้โอกาสประชาชนที่มีฐานะยากจนได้มีที่อยู่อาศัยเป็นของตนเอง หรือมีที่อยู่อาศัยพร้อมกับการสร้างอาชีพเพื่อการดำรงชีวิตอย่างมีศักดิ์ศรีในความเป็นมนุษย์

๔.๕.๓ ส่งเสริมการพัฒนาเด็กและเยาวชนให้เติบโตเป็นพลเมืองที่มีคุณภาพ ด้วยการพัฒนาเด็กตั้งแต่อยู่ในครรภ์มารดา เด็กแรกเกิดเด็กก่อนวัยเรียน และเยาวชนทุกช่วงวัยให้มีความรู้คู่จริยธรรม ให้มีความสำคัญในการเลี้ยงลูกด้วยนมแม่ในช่วง ๖ เดือนแรก สนับสนุนให้มีศูนย์เลี้ยงเด็กก่อนวัยเรียนที่มีคุณภาพจัดการละเมิดสิทธิเด็กและเยาวชนในทุกรูปแบบ ตลอดจนสนับสนุนให้เด็กและเยาวชนรวมกลุ่มกัน ทำกิจกรรมจิตอาสาเพื่อสังคมควบคู่กับการเรียนรู้จากกิจกรรม รวมถึงส่งเสริมกระบวนการเรียนรู้ในลักษณะต่าง ๆ เพื่อสร้างความฉลาดทางปัญญาและความฉลาดทางอารมณ์ให้กับเด็กและเยาวชนของชาติ

๔.๕.๔ สนับสนุนบทบาทของสตรีไทยในการมีส่วนร่วมพัฒนาประเทศอย่างเสมอภาค ด้วยการปกป้องสิทธิของสตรี ปรับปรุงกฎหมายที่คุ้มครองสตรีที่ถูกกระทำรุนแรงในครอบครัว และดั่งศักยภาพของสตรีให้มีส่วนร่วมพัฒนาประเทศทั้งทางด้านเศรษฐกิจ สังคม การเมือง เพิ่มโอกาสในการเข้าถึงการศึกษาและสาธารณสุขแก่สตรีทั้งในเมืองและชนบทเพื่อให้มีความรู้และมีคุณภาพชีวิตที่ดีขึ้น มีรายได้ มีหลักประกัน ในการดำรงชีวิต จัดตั้งสถานดูแลเด็กในที่ทำงานภาครัฐและเอกชนจนถึงระดับชุมชนการเพิ่มและพัฒนาศักยภาพของศูนย์พึ่งได้เพื่อช่วยเหลือเด็กและผู้หญิงที่ประสบปัญหาความรุนแรงในครอบครัวตลอด ๒๔ ชั่วโมง ตลอดจนส่งเสริมบทบาทของสตรีให้เป็นหลักในการสร้างครอบครัวที่อบอุ่นมั่นคง รวมถึงจัดตั้งกองทุนเพื่อพัฒนาบทบาทสตรีไทยให้เท่าทันโลกยุคใหม่

๔.๕.๕ เสริมสร้างให้ผู้สูงอายุ คนพิการ และผู้ด้อยโอกาสมีคุณภาพชีวิตที่ดีขึ้น ด้วยการจัด สิ่งอำนวยความสะดวกสาธารณะต่าง ๆ สำหรับรองรับผู้สูงอายุและคนพิการ สร้างความร่วมมือในการเป็นสังคมผู้สูงอายุ พัฒนาบริการสุขภาพอนามัย ให้การสงเคราะห์ จัดการศึกษา จัดสวัสดิการ รวมถึงหาอาชีพให้แก่ผู้ด้อยโอกาสผู้พิการหรือทุพพลภาพ และสนับสนุนให้ผู้สูงอายุร่วมเป็นพลังขับเคลื่อนสังคมภายใต้หลักคิดที่ว่าผู้สูงอายุเป็นบุคคลที่มีประสบการณ์สูง สมควรให้มีส่วนร่วมในการพัฒนาบ้านเมือง

๔.๕.๖ ลดอุบัติเหตุและความสูญเสียจากอุบัติเหตุจราจรให้เหลือน้อยที่สุด ส่งเสริมการเรียนรู้ การเดินทางและการใช้การขนส่งอย่างปลอดภัยโดยน้อมนำหลักการแก้ไขปัญหาราจรตามแนวพระราชดำริไปสู่การปฏิบัติอย่างจริงจัง และถือเป็น “วาระแห่งชาติ” ที่ต้องดำเนินการอย่างเข้มข้นในทุกพื้นที่ของประเทศ

๕. นโยบายที่ดิน ทรัพยากรธรรมชาติและสิ่งแวดล้อม

๕.๑ อนุรักษ์และฟื้นฟูทรัพยากรป่าไม้และสัตว์ป่า โดยเร่งให้มีการปลูกป่าเพิ่มขึ้นควบคู่ไปกับการป้องกันการลักลอบบุกรุกทำลายป่าไม้และสัตว์ป่าเร่งสำรวจและจัดทำแนวเขตการใช้ประโยชน์ที่ดิน ส่งเสริมการบริหารจัดการป่าแบบกลุ่มป่าชุมชน อุทยานแห่งชาติ เขตรักษาพันธุ์สัตว์ป่า สนับสนุนการจัดการอย่างมีส่วนร่วม และให้คนกับป่าอยู่ร่วมกันในลักษณะที่ทำให้คนมีภารกิจดูแลป่าให้มีความยั่งยืน โดยการปรับปรุงกฎหมายป่าไม้ทั้ง ๕ ฉบับให้สอดคล้องกับรัฐธรรมนูญ สร้างแรงจูงใจและส่งเสริมรายได้จากการอนุรักษ์ป่าไม้ ฟื้นฟูป่าไม้ตามแนวทางพระราชดำริ เพิ่มความชุ่มชื้นของป่าโดยฝายต้นน้ำลำธาร ป้องกันไฟป่า ส่งเสริมการอนุรักษ์ใช้ประโยชน์จากทรัพยากรชีวภาพจากป่าและแบ่งปันผลประโยชน์อย่างเป็นธรรม รวมทั้งนำระบบสารสนเทศมาใช้ในการจัดการทรัพยากรป่าไม้

๕.๒ อนุรักษ์และฟื้นฟูทรัพยากรทางทะเลและชายฝั่ง โดยการฟื้นฟูทะเลไทย จัดสร้างและขยายปะการังเทียม และหย้าทะเลโดยการมีส่วนร่วมของชุมชนเพิ่มพื้นที่ป่าชายเลนและแก๊ไขกฏระเบียบให้สามารถใช้ประโยชน์จากป่าชายเลนได้ ปรับปรุงการบริหารจัดการพื้นที่คุ้มครองทางทะเล อุทยานแห่งชาติทางทะเลบนฐานนิเวศอย่างมีส่วนร่วมเร่งประกาศเขตคุ้มครองทางทะเลและชายฝั่งในพื้นที่ระบบนิเวศสำคัญ รักษาความหลากหลายทางชีวภาพในทะเล ปรับปรุงและขยายเขตการทำประมงชายฝั่ง จำกัดและยกเลิกเครื่องมือประมงที่ทำลายล้าง เพิ่มประสิทธิภาพกระบวนการดูแลเกี่ยวกับความมั่นคงทางทะเลปรับปรุงแก้ไขเพิ่มเติมกฎหมายให้สอดคล้องกับอนุสัญญาสหประชาชาติว่าด้วยกฎหมายทะเล ค.ศ. ๑๙๘๒ แก้ปัญหาการกัดเซาะชายฝั่งตามหลักวิชาการ

๕.๓ ดูแลรักษาคุณภาพสิ่งแวดล้อมและเร่งรัดการควบคุมมลพิษ โดยการปรับปรุงกฎหมายสิ่งแวดล้อมรวมทั้งเพิ่มประสิทธิภาพกระบวนการประเมินสิ่งแวดล้อมระดับยุทธศาสตร์ การประเมินผลกระทบสิ่งแวดล้อม การประเมินผลกระทบทางสุขภาพ ปรับปรุงกองทุนสิ่งแวดล้อมเพื่อให้เอื้อต่อการเข้าถึงขององค์กรภาคประชาชน ผลักดันกฎหมายว่าด้วยองค์การอิสระด้านสิ่งแวดล้อม ลดมลพิษทางอากาศขยะ น้ำเสีย กลิ่น และเสียงที่เกิดจากการผลิตและบริโภค โดยเฉพาะเร่งรัดการสร้างระบบบำบัดน้ำเสียที่เกิดขึ้นจากสังคมเมืองและการผลิตในภาคเกษตรและอุตสาหกรรม การจัดการระบบกัก จัดขยะ ของเสียอันตราย มลพิษทางอากาศ หมอกควัน โดยวิธีที่เป็นมิตรกับสิ่งแวดล้อม และเพิ่มขีดความสามารถขององค์กรปกครองส่วนท้องถิ่นในการจัดการขยะมูลฝอยและการจัดการน้ำเสียชุมชน ส่งเสริมการพัฒนาเมืองและกิจกรรมที่ลดการผลิตก๊าซเรือนกระจก โดยมีเป้าหมายให้ประเทศไทยเป็นสังคมคาร์บอนต่ำ และสร้างกฎเกณฑ์ที่เหมาะสมเพื่อให้เกิดสมดุลระหว่างการพัฒนาอุตสาหกรรมและการรักษาสิ่งแวดล้อม และส่งเสริมการใช้หลักการบุคคลที่ก่อให้เกิดภาวะมลพิษต้องเป็นผู้เสียค่าใช้จ่าย และหลักการการตอบแทนคุณค่าระบบนิเวศอย่างเป็นรูปธรรม

๕.๔ สร้างความเป็นธรรมและลดความเหลื่อมล้ำในการใช้ประโยชน์ที่ดินและทรัพยากรธรรมชาติ โดยการปฏิรูปการจัดการที่ดินโดยให้มีการกระจายสิทธิที่ดินอย่างเป็นธรรมและยั่งยืนโดยใช้มาตรการทางภาษีและจัดตั้งธนาคารที่ดินให้แก่คนจนและเกษตรกรรายย่อย พิจารณาให้ประชาชนได้ใช้ประโยชน์ที่ดินทิ้งร้าง ทางราชการ ปกป้องที่สาธารณประโยชน์ ที่ดินทุ่งเลี้ยงสัตว์ ห้ามการปิดกั้นชายหาดสาธารณะ ผลักดันกฎหมายในการรับรองสิทธิของชุมชนในการจัดการทรัพยากร ที่ดิน น้ำป่าไม้ และทะเล ปฏิรูปกระบวนการยุติธรรมด้านทรัพยากรธรรมชาติและสิ่งแวดล้อม แก้ไขจิตสำนึกทางด้านทรัพยากรธรรมชาติและสิ่งแวดล้อม โดยการเสริมสร้างความรู้ความเข้าใจ ประชาสัมพันธ์และเผยแพร่การดำเนินงาน และการปรับปรุงพฤติกรรมการผลิตและการบริโภคสินค้าและบริการที่เป็นมิตรต่อสิ่งแวดล้อม รวมทั้งสนับสนุนการดำเนินงานของเครือข่ายอาสาสมัครพิทักษ์ทรัพยากรธรรมชาติและสิ่งแวดล้อม ให้มีความสำคัญแก่ความร่วมมือระหว่างหน่วยงานและองค์กรทั้งภาครัฐและเอกชน ตลอดจนสนับสนุนการดำเนินการตามพันธกรณีระหว่างประเทศที่จะนำ มาสู่การเพิ่มประสิทธิภาพในการจัดการทรัพยากรธรรมชาติและสิ่งแวดล้อม

๕.๖ ส่งเสริมให้มีการบริหารจัดการน้ำอย่างบูรณาการ โดยการจัดให้มีการบริหารจัดการน้ำในระดับประเทศทั้งน้ำผิวดินและน้ำใต้ดินอย่างมีประสิทธิภาพโดยคำนึงถึงศักยภาพของกลุ่มน้ำ จัดหาและจัดสรรน้ำให้เพียงพอต่อการใช้ประโยชน์ด้วยการบูรณาการระบบน้ำในประเทศทั้ง ๒๕ กลุ่มน้ำ สนับสนุนเกษตรกรทำแหล่งน้ำในไร่นาร่วมการผันน้ำจากกลุ่มน้ำอื่น ๆ และการจัดสร้างระบบโครงข่ายน้ำอย่างมีประสิทธิภาพทั่วถึงตามศักยภาพของพื้นที่ เพื่อสนองความต้องการของภาคเศรษฐกิจและการอุปโภคบริโภค

๕.๗ สร้างภูมิคุ้มกันและเตรียมความพร้อมในการรองรับและปรับตัวต่อผลกระทบจากการเปลี่ยนแปลงของสภาพภูมิอากาศและพิบัติภัยธรรมชาติ โดยการพัฒนาองค์ความรู้และระบบฐานข้อมูลเกี่ยวกับผลกระทบที่เกิดขึ้นจากการเปลี่ยนแปลงสภาพภูมิอากาศ เพิ่มขีดความสามารถในการพยากรณ์และคาดการณ์ความเสี่ยงจากการเปลี่ยนแปลงสภาพภูมิอากาศและภัยธรรมชาติในระดับประเทศและระดับพื้นที่

จัดทำ ยุทธศาสตร์รองรับภัยพิบัติระยะยาว ส่งเสริมและเร่งรัดการเตือนภัยและการเตรียมความพร้อมในการรับมือ ความแปรปรวน ในปัจจุบัน เพื่อให้เป็นฐานกับการรับมือความเปลี่ยนแปลงในระยะยาว ป้องกันภัยพิบัติ โดยเฉพาะน้ำท่วม สึนามิ แผ่นดินไหวและดินถล่ม สร้างกลไกส่งเสริมการเข้าถึงข้อมูลระดับชุมชน ท้องถิ่น เพิ่มขีดความสามารถในระดับชุมชนให้เข้มแข็งพร้อมรับมือกับการเปลี่ยนแปลงภูมิอากาศและภัยพิบัติต่าง ๆ ดำเนินการศึกษาอย่างรอบคอบในเรื่องของความจำเป็นของโครงการพัฒนาเขื่อนและเกาะเพื่อป้องกันกรุงเทพฯ และภาคกลางให้ปลอดภัย จากการศึกษาเพิ่มขึ้นของระดับน้ำทะเล และจากการละลายของน้ำแข็งขั้วโลกตามสภาวะโลกร้อนที่กำลังเกิดขึ้น

๕.๘ พัฒนาองค์ความรู้ในการบริหารจัดการด้านทรัพยากรธรรมชาติและสิ่งแวดล้อม โดยการส่งเสริม การวิจัยและพัฒนาองค์ความรู้ที่ชุมชน ท้องถิ่นส่งเสริมการทำวิจัยร่วมกับต่างประเทศ รวมทั้งส่งเสริมการใช้ เทคโนโลยีที่ช่วยให้เกิดการใช้ทรัพยากรและพลังงานอย่างประหยัดและช่วยลดมลพิษ จัดหาบุคลากรทาง วิทยาศาสตร์ด้านทรัพยากรธรรมชาติและสิ่งแวดล้อมในจังหวัดและองค์กรปกครองส่วนท้องถิ่น พัฒนาเครือข่าย นักวิจัยเพื่อแลกเปลี่ยนเรียนรู้ระหว่างนักวิจัยและภาคีอื่น ๆ สนับสนุนการจัดการทรัพยากรธรรมชาติเพื่อให้เกิด ความมั่นคงทางอาหาร รวมทั้งการฟื้นฟูดินและการป้องกันการชะล้างทำลายดิน ดำเนินการศึกษา สำรวจและ กำหนดยุทธศาสตร์การใช้ทรัพยากรธรรมชาติอย่างยั่งยืน รวมถึงการศึกษาและอนุรักษ์ซากดึกดำบรรพ์

๖. นโยบายวิทยาศาสตร์ เทคโนโลยี การวิจัย และนวัตกรรม

๖.๑ เร่งพัฒนาให้ประเทศไทยเป็นสังคมที่อยู่บนพื้นฐานขององค์ความรู้ โดยพัฒนาความรู้ ด้านวิทยาศาสตร์ให้ประชาชนได้ใช้ในชีวิตประจำวันให้ทัดเทียมกับพัฒนาการในระดับนานาชาติ จัดให้มี แหล่งความรู้สาธารณะเพิ่มขึ้นทั้งในรูปแบบองค์กร เช่น พิพิธภัณฑ์วิทยาศาสตร์ สิ่งพิมพ์ และผ่านทางเครือข่ายเทคโนโลยี สารสนเทศ ตลอดจนยกมาตรฐานการศึกษาด้านวิทยาศาสตร์และเทคโนโลยีทุกระดับ

๖.๒ เร่งสร้างนักวิทยาศาสตร์ นักวิจัย และครูวิทยาศาสตร์ให้เพียงพอต่อความต้องการของประเทศ เพื่อรองรับการพัฒนาประเทศอย่างมั่นคงและนำพาประเทศไทยเข้าสู่ระบบเศรษฐกิจฐานความรู้แบบสร้างสรรค์ และนวัตกรรมใหม่พัฒนาสายงานการวิจัยเพื่อให้นักวิจัยมีระบบความก้าวหน้าในวิชาชีพ รวมทั้งพัฒนา แหล่งงานด้านการวิจัยเพื่อรองรับบุคลากรการวิจัยทั้งในภาครัฐและเอกชน

๖.๓ สนับสนุนและส่งเสริมให้เกิดการลงทุนและความร่วมมือระหว่างภาครัฐและเอกชน รวมทั้ง สถาบันการศึกษาชั้นสูง ให้เกิดการวิจัยและพัฒนา และการถ่ายทอดเทคโนโลยีเพื่อมุ่งสู่การพัฒนาเศรษฐกิจและ สังคม ซึ่งครอบคลุมตั้งแต่การพัฒนาภูมิปัญญาท้องถิ่น ภาคเกษตรกรรม ภาคอุตสาหกรรม และภาคบริการ โดยเฉพาะในสาขาที่ประเทศไทยมีศักยภาพสูงและจำเป็นต่อการพัฒนาประเทศ เช่น สาขาความหลากหลาย ทางชีวภาพ

๖.๔ จัดระบบบริหารงานวิจัยให้เกิดประสิทธิภาพสูง โดยการจัดเครือข่ายความร่วมมือเพื่อการวิจัย ระหว่างหน่วยงานและสถาบันวิจัยที่สังกัดภาคส่วนต่าง ๆ ในประเทศ รวมทั้งสถาบันอุดมศึกษาเพื่อลด ความซ้ำซ้อนและทวีศักยภาพ จัดทำแผนวิจัยแม่บทเพื่อมุ่งเป้าหมายของการวิจัยให้ชัดเจน เน้นให้เกิดการวิจัยที่ครบ วงจรตั้งแต่การวิจัยพื้นฐานไปถึงการสร้างผลิตภัณฑ์โดยมุ่งให้เกิดห่วงโซ่คุณค่าในระดับสูงสุด ส่งเสริม การลงทุน ด้านการวิจัยโดยมุ่งเข้าสู่ระดับร้อยละ ๒ ของผลิตภัณฑ์มวลรวมในประเทศ

๖.๕ ส่งเสริมการใช้ข้อมูลเทคโนโลยีอวกาศและภูมิสารสนเทศ เพื่อการบริหารจัดการ ทรัพยากรธรรมชาติ การวางแผนการผลิตด้านการเกษตร การป้องกันและแก้ไขปัญหาภัยพิบัติ ยกกระดับคุณภาพ ชีวิต และเสริมสร้างความสามารถในการแข่งขันของประเทศ

๗. นโยบายการต่างประเทศและเศรษฐกิจระหว่างประเทศ

๗.๑ **เร่งส่งเสริมและพัฒนาความสัมพันธ์กับประเทศเพื่อนบ้าน** โดยส่งเสริมความร่วมมือทั้งภาครัฐ เอกชน ประชาชน และสื่อมวลชน เพื่อเสริมสร้างความเข้าใจอันดีและความใกล้ชิดระหว่างกัน อันจะนำไปสู่การขยายความร่วมมือทางเศรษฐกิจการค้า การลงทุน การส่งเสริมการท่องเที่ยว การขยายการคมนาคมขนส่ง และความร่วมมือด้านอื่น ๆ ภายใต้กรอบความร่วมมืออนุภูมิภาคเพื่อส่งเสริมความเป็นเพื่อนบ้านที่ดีต่อกัน

๗.๒ **สร้างความสามัคคีและส่งเสริมความร่วมมือระหว่างประเทศอาเซียน** เพื่อให้บรรลุเป้าหมายในการจัดตั้งประชาคมอาเซียนและส่งเสริมความร่วมมือกับประเทศอื่น ๆ ในเอเชียภายใต้กรอบความร่วมมือด้านต่าง ๆ และเตรียมความพร้อมของทุกภาคส่วนในการเข้าสู่ประชาคมอาเซียนในปี พ.ศ. ๒๕๕๘ ทั้งในด้านเศรษฐกิจ สังคม และวัฒนธรรม และความมั่นคง

๗.๓ **เสริมสร้างบทบาทที่สร้างสรรค์และส่งเสริมผลประโยชน์ของชาติในองค์การระหว่างประเทศ** โดยเฉพาะเวทีสหประชาชาติและองค์การระดับภูมิภาคต่าง ๆ เพื่อรักษาสันติภาพและความมั่นคง ส่งเสริมกระบวนการประชาธิปไตยสิทธิมนุษยชน มนุษยธรรม สิ่งแวดล้อม และการพัฒนาที่ยั่งยืน ตลอดจนร่วมมือ ในการแก้ไขปัญหาข้ามชาติทุกด้านที่ส่งผลกระทบต่อความมั่นคงของมนุษย์

๗.๔ **กระชับความร่วมมือและความเป็นหุ้นส่วนทางยุทธศาสตร์กับประเทศ กลุ่มประเทศ และองค์การระหว่างประเทศที่มีบทบาทสำคัญของโลก** เพื่อเสริมสร้างความเชื่อมั่นในประเทศไทย พร้อมกับการสร้างภูมิคุ้มกันและขีดความสามารถในการแข่งขันให้เศรษฐกิจไทย

๗.๕ **สนับสนุนการเข้าถึงในระดับประชาชนของนานาชาติ** พร้อมทั้งส่งเสริมภาพลักษณ์ที่ดีและความร่วมมือทางวิชาการกับประเทศกำลังพัฒนาเพื่อให้ประชาชน รัฐบาล และประชาคมระหว่างประเทศ มีทัศนคติในทางบวกต่อประชาชนและประเทศไทย

๗.๖ **ส่งเสริมการรับรู้และความเข้าใจของประชาชนเกี่ยวกับปัญหาเรื่องพรมแดนและการเปลี่ยนแปลงในโลกที่มีผลกระทบต่อประเทศไทย** เพื่อก่อให้เกิดฉันทามติในการกำหนดนโยบายและดำเนินนโยบายต่างประเทศ

๗.๗ **สนับสนุนการทูตเพื่อประชาชน** คุ้มครองผลประโยชน์ของคนไทยดูแลคนไทยและแรงงานไทยในต่างประเทศ โดยเฉพาะคนไทยที่ประกอบอาชีพและมีถิ่นฐานในต่างประเทศ ส่งเสริมบทบาทและความแข็งแกร่งของชุมชนชาวไทยในการรักษาเอกลักษณ์และความเป็นไทย

๗.๘ **ใช้ประโยชน์จากโครงข่ายคมนาคมขนส่งในภูมิภาคอาเซียนและอนุภูมิภาคให้เป็นประโยชน์ต่อการขยายฐานเศรษฐกิจทั้งการผลิตและการลงทุน** โดยให้ความสำคัญในการพัฒนาจังหวัดและกลุ่มจังหวัดที่อยู่ตามแนวระเบียงเศรษฐกิจและเมืองชายแดน

๗.๙ **ประสานการดำเนินงานของส่วนราชการในต่างประเทศตามแนวทางนโยบายที่ประเทศไทย** เพื่อให้การดำเนินงานด้านการต่างประเทศมีประสิทธิภาพประสิทธิผล และมีคุณภาพ

๗.๑๐ **ส่งเสริมความร่วมมืออย่างใกล้ชิดกับประเทศมุสลิมและองค์การอิสลามระหว่างประเทศ** เพื่อสร้างความเข้าใจที่ถูกต้องว่าประเทศไทยกำลังดำเนินการแก้ไขปัญหาจังหวัดชายแดนภาคใต้ของไทย ในฐานะปัญหาภายในประเทศที่มีความสำคัญด้วยหลักการตามแนวพระราชทาน “เข้าใจ เข้าถึง พัฒนา”

๘. นโยบายการบริหารกิจการบ้านเมืองที่ดี

๘.๑ ประสิทธิภาพการบริหารราชการแผ่นดิน

๘.๑.๑ พัฒนาระบบราชการอย่างต่อเนื่อง เน้นการบริหารเชิงกลยุทธ์ในระดับชาติอย่างมีวิสัยทัศน์ และมุ่งผลสัมฤทธิ์ นำเทคโนโลยีสารสนเทศมาใช้ในการวางแผนและตัดสินใจให้มีประสิทธิภาพ ซึ่งจะช่วยให้บทบาท และภารกิจของหน่วยงานภาครัฐมีความกระชับ มีประสิทธิภาพ มีความคุ้มค่า เหมาะสมกับสถานการณ์ ทั้งการดูแลพื้นที่การปฏิบัติราชการตามอำนาจหน้าที่ปกติ และการปฏิบัติราชการตามระเบียบวาระงานพิเศษพร้อมรับการเปลี่ยนแปลง และเกิดประโยชน์สูงสุดกับการบริการประชาชน โดยยึดประชาชนเป็นศูนย์กลาง

๘.๑.๒ เสริมสร้างประสิทธิภาพของระบบการบริหารงานแบบบูรณาการอย่างต่อเนื่อง ยกระดับสมรรถนะของส่วนราชการและหน่วยงานของรัฐพัฒนาและส่งเสริมรูปแบบโครงสร้าง และระบบการบริหารงานใหม่ที่มีความยืดหยุ่นคล่องตัวสูง และปรับปรุงระบบบริการประชาชนให้เป็นเชิงรุกมากขึ้น ทั้งในรูปแบบการเพิ่มศูนย์บริการครบวงจรที่ครอบคลุมการให้บริการที่หลากหลายขึ้น และการให้บริการถึงตัวบุคคลผ่านระบบศูนย์บริการร่วมและระบบรัฐบาลอิเล็กทรอนิกส์ที่สมบูรณ์แบบ มุ่งเน้นการจัดการความรู้และพัฒนาส่วนราชการ และหน่วยงานของรัฐให้เป็นองค์กรแห่งการเรียนรู้มีการสร้างนวัตกรรมในการทำงานอย่างประหยัดและมีประสิทธิภาพ

๘.๑.๓ พัฒนาและส่งเสริมระบบการบริหารงานบุคคลภาครัฐโดยยึดหลักการบริหารกิจการบ้านเมืองที่ดีที่สามารถประเมินผลงานได้ด้วยระบบคุณธรรม และให้หลักประกันความมั่นคงบนพื้นฐานของความรู้ ความสามารถและผลงานสาธารณะตลอดจนปรับปรุงพัฒนาทัศนคติ วิถีคิด และวิธีปฏิบัติงานของข้าราชการและเจ้าหน้าที่ของรัฐเพื่อให้เกิดประสิทธิภาพในการให้บริการแก่ประชาชน

๘.๑.๔ พัฒนาสมรรถนะของข้าราชการและเจ้าหน้าที่ของรัฐอย่างต่อเนื่อง เพื่อให้มีขีดความสามารถในการปฏิบัติราชการและการส่งมอบบริการสาธารณะโดยจะเน้นการพัฒนาข้าราชการ ในตำแหน่งที่มีความสำคัญต่อยุทธศาสตร์การพัฒนาประเทศและสร้างผู้นำการเปลี่ยนแปลงในระบบราชการตลอดจนพัฒนาคุณภาพชีวิตของข้าราชการและเจ้าหน้าที่ของรัฐให้ดีขึ้นเพื่อให้สามารถดำรงชีพอย่างมีศักดิ์ศรี โดยเฉพาะข้าราชการและเจ้าหน้าที่ของรัฐระดับต้นซึ่งจะปรับค่าตอบแทนให้อยู่ในระดับที่เพียงพอแก่การดำรงชีวิตดูแลครอบครัว และสามารถรักษาเกียรติศักดิ์ของการเป็นบุคลากรภาครัฐ

๘.๑.๕ เสริมสร้างมาตรฐานด้านคุณธรรม จริยธรรมและธรรมาภิบาลให้แก่ข้าราชการและเจ้าหน้าที่ของรัฐ และพัฒนาความโปร่งใสในการปฏิบัติงานของหน่วยงานภาครัฐ พร้อมทั้งป้องกันและปราบปรามการทุจริตและประพฤติมิชอบของข้าราชการและเจ้าหน้าที่ของรัฐอย่างจริงจัง เพื่อให้ข้าราชการเป็นที่เชื่อถือไว้วางใจของประชาชน ด้วยกระบวนการมีส่วนร่วมของภาคประชาสังคมและชุมชน โดยปรับปรุงกฎหมายให้มีการเปิดเผยบัญชีรายการทรัพย์สินและหนี้สินของข้าราชการและเจ้าหน้าที่ของรัฐตำแหน่งระดับสูงและตำแหน่งที่มีอำนาจมากรวมทั้งบุคลากรขององค์กรอิสระต่อสาธารณชน เพื่อความโปร่งใสของผู้ดำรงตำแหน่งเหล่านี้ และเปิดโอกาสให้สาธารณชนร่วมตรวจสอบบุคลากรของภาครัฐเพิ่มขึ้น พัฒนาและนำมาตราการทางสังคมมาใช้ควบคู่กับการบังคับใช้กฎหมายเพื่อป้องกันและปราบปรามการทุจริตและประพฤติมิชอบตลอดจนสนับสนุนการสร้างค่านิยมของสังคมให้ยึดมั่นในความซื่อสัตย์สุจริต ความเสมอภาคเท่าเทียมกันและความถูกต้องชอบธรรม

๘.๑.๖ สนับสนุนการดำเนินงานขององค์กรปกครองส่วนท้องถิ่นให้มีระบบที่มีประสิทธิภาพ โปร่งใส และสามารถให้บริการสาธารณะตอบสนองความต้องการของประชาชนได้ตามความคาดหวัง รวมทั้งส่งเสริมให้องค์กรปกครองส่วนท้องถิ่นหลาย ๆ แห่งร่วมกันจัดบริการสาธารณะบางอย่าง ซึ่งโดยสภาพหรือเพื่อประสิทธิภาพควรที่องค์กรปกครองส่วนท้องถิ่นต้องร่วมกันทำ โดยคำนึงถึงความจำเป็นและความเหมาะสม

ตามศักยภาพของท้องถิ่น ให้มีการเชื่อมโยงและบูรณาการภารกิจกับแผนชุมชนและแผนระดับต่าง ๆ ในพื้นที่ เพื่อเป็นฐานสำคัญในการส่งเสริมและพัฒนาประชาธิปไตยในท้องถิ่นให้เข้มแข็ง ปรับปรุงการจัดระบบความสัมพันธ์ของราชการบริหารส่วนกลาง ส่วนภูมิภาค และส่วนท้องถิ่นให้มีความเหมาะสม ตลอดจนเพิ่มขีดความสามารถในการบริหารจัดการงบประมาณและบุคลากรของท้องถิ่น ให้องค์กรปกครองส่วนท้องถิ่นมีรายได้ที่เหมาะสม และมีระบบบริหารงานบุคคลที่มีประสิทธิภาพพร้อมรองรับภารกิจและให้บริการที่ดีแก่ประชาชน ตลอดจนเสนอกฎหมายเกี่ยวกับการสร้างความเข้มแข็งให้กับองค์กรปกครองส่วนท้องถิ่นตามที่บัญญัติเป็นหลักการไว้ในรัฐธรรมนูญแห่งราชอาณาจักรไทยหมวด ๑๔ การปกครองส่วนท้องถิ่น

๘.๑.๗ พัฒนาระบบราชการให้เป็นระบบที่โปร่งใสขึ้น โดยการวางระบบการตรวจสอบและประเมินผลสัมฤทธิ์ตามมาตรฐานคุณธรรม จริยธรรมความคุ้มค่า พัฒนาระบบการติดตาม เปิดเผยข้อมูลข่าวสาร ปรับปรุงระบบการจัดซื้อจัดจ้างตลอดจนการใช้จ่ายงบประมาณแผ่นดินให้เกิดความสุจริตและมีประสิทธิภาพ

๘.๑.๘ ส่งเสริมให้ประชาชนมีส่วนร่วมในการบริหารราชการแผ่นดิน โดยให้ประชาชนมีส่วนร่วมกำหนดนโยบายและวางแผนพัฒนาเศรษฐกิจและสังคมทั้งในระดับชาติและท้องถิ่น รวมทั้งให้ประชาชน มีโอกาสแสดงความคิดเห็นในประเด็นสำคัญต่าง ๆ อย่างต่อเนื่องโดยอาศัยเทคโนโลยีสารสนเทศ เพื่อเป็นพลังขับเคลื่อนนโยบายไปสู่การปฏิบัติที่บรรลุตามเป้าหมาย รวมทั้งสนับสนุนการมีส่วนร่วมของประชาชนในการรับรู้ข้อมูลข่าวสาร ร่วมเสนอความเห็น ปัญหา และแนวทางแก้ไขและมีส่วนร่วมในกระบวนการตัดสินใจ

๘.๑.๙ ส่งเสริมกระบวนการบริหารจัดการที่ดีในภาคเอกชน โดยเฉพาะระบบการตรวจสอบกิจการที่โปร่งใส และสนับสนุนให้ภาคเอกชนยึดมั่นในความรับผิดชอบต่อลูกค้า ผู้รับบริการ และผู้มีส่วนได้ส่วนเสียทุกฝ่าย รวมทั้งมีความรับผิดชอบต่อสังคมและสิ่งแวดล้อมและเสริมสร้างความเข้มแข็งให้สังคม โดยการคุ้มครองผู้บริโภค เพื่อสร้างความเป็นธรรม ตลอดจนป้องกันการผูกขาดตัดตอนทั้งทางตรงและทางอ้อม

๘.๒ กฎหมายและการยุติธรรม

๘.๒.๑ ปฏิรูประบบกฎหมายและพัฒนากระบวนการยุติธรรมทั้งระบบให้มีความทันสมัย สอดคล้องกับหลักการประชาธิปไตย เท่าทันต่อการเปลี่ยนแปลงและสอดคล้องกับหลักนิติธรรม เร่งรัดจัดตั้งองค์กรเพื่อการปฏิรูปกระบวนการยุติธรรมที่ดำเนินการโดยอิสระตามบทบัญญัติรัฐธรรมนูญ รวมถึงสนับสนุนคณะกรรมการปฏิรูปกฎหมายและองค์กรเพื่อการปฏิรูปกระบวนการยุติธรรมให้สามารถดำเนินการตามเจตนารมณ์ของรัฐธรรมนูญได้อย่างเป็นรูปธรรมปฏิรูปกระบวนการบังคับใช้กฎหมายเพื่อให้หน่วยงานภาครัฐทั้งหลายบังคับใช้กฎหมายอย่างยุติธรรม เสมอภาค เท่าเทียม โปร่งใส มีประสิทธิภาพถูกต้องตามหลักนิติธรรมและปฏิญญาสากล ว่าด้วยสิทธิมนุษยชน และให้ประเทศไทยมีระบบและกระบวนการอำนวยความยุติธรรมเป็นมาตรฐานเดียว ซึ่งจะมีส่วนช่วยในการสร้างความเชื่อมั่นในการลงทุนอันเป็นหัวใจสำคัญของระบบเศรษฐกิจสมัยใหม่

๘.๒.๒ ปรับปรุงระบบการช่วยเหลือประชาชนที่ไม่ได้รับความเป็นธรรมด้วยมาตรการเชิงรุก ให้เข้าถึงความเป็นธรรมได้ง่าย รวดเร็ว ทั้งการช่วยเหลือด้านกฎหมาย ส่งเสริมกองทุนยุติธรรมเพื่อการคุ้มครองช่วยเหลือคนจนและคนด้อยโอกาสการคุ้มครองดูแลรักษาสิทธิเสรีภาพของประชาชน การเยียวยาผู้บริโภคและผู้ได้รับผลกระทบที่เกี่ยวข้อง การกระจายโอกาสการเข้าถึงความยุติธรรมไปสู่ระดับจังหวัดการเสริมสร้าง ความเข้มแข็งและยุติธรรมระดับชุมชนและหมู่บ้าน การพัฒนาทางเลือกของกระบวนการยุติธรรม

๘.๒.๓ เพิ่มประสิทธิภาพการสืบสวนสอบสวน การป้องกันและปราบปรามอาชญากรรม การนำมาตรการทางภาษีและการป้องกันและปราบปรามการฟอกเงินมาใช้ในการดำเนินการต่อผู้กระทำผิด ดูแลแก้ไข และฟื้นฟูพัฒนาผู้กระทำความผิดให้เป็นคนดีสามารถกลับสู่สังคมได้ เพิ่มประสิทธิภาพกระบวนการยุติธรรมเด็กและเยาวชนการคุมประพฤติ การบังคับคดีและส่งเสริมความยุติธรรมและความเป็นธรรมในจังหวัดชายแดนภาคใต้

๘.๒.๔ ป้องกันและปราบปรามอาชญากรรมเชิงรุกโดยประชาชนมีส่วนร่วม จัดให้มีกลไก การ บริหารจัดการแบบครบวงจร วิเคราะห์แนวโน้มของอาชญากรรมล่วงหน้า เพื่อป้องปรามและแก้ไขปัญหา อาชญากรรมให้สอดคล้องกับความต้องการของประชาชนในพื้นที่ นำเทคโนโลยีสารสนเทศและการสื่อสารที่ ทันสมัยมาใช้ในการควบคุมอาชญากรรมให้เกิดประสิทธิภาพสูงสุด รวมทั้งรณรงค์ให้ประชาชนมีส่วนร่วมเป็นพลัง แผ่นดินในการป้องกัน ปราบปราม และแก้ไขปัญหาอาชญากรรม โดยให้หน่วยงานของรัฐที่เกี่ยวข้องสนับสนุนใน การจัดให้มีช่องทางการเข้าถึงและรับข้อมูลสารสนเทศซึ่งรวมถึงกิจการกระจายเสียง กิจการโทรทัศน์ กิจการ โทรคมนาคม และกิจการวิทยุโทรคมนาคม

๘.๓ ส่งเสริมให้ประชาชนมีโอกาสได้รับรู้ข้อมูลข่าวสารจากทางราชการ สื่อสารมวลชน และ สื่อสาธารณะทุกประเภทได้อย่างกว้างขวางรวดเร็ว ถูกต้อง เป็นธรรม

๘.๓.๑ ส่งเสริมและพัฒนาช่องทางในการรับรู้ข้อมูลข่าวสารของประชาชน ด้วยการเชื่อมโยงกับ เทคโนโลยีสารสนเทศและนวัตกรรมที่ทันสมัยและส่งเสริมการแลกเปลี่ยนข้อมูลข่าวสารระหว่างสื่อสารมวลชนใน ประชาคมเอเชียตะวันออกเฉียงใต้และสื่อสารมวลชนโลก

๘.๓.๒ ส่งเสริมและพัฒนากิจการสื่อสารมวลชนทั้งทางด้านเทคโนโลยี เครือข่าย และปรับปรุงแก้ไข เพิ่มเติมกฎหมายที่เป็นอุปสรรคต่อการทำหน้าที่เพื่อให้สอดคล้องกับวิวัฒนาการสมัยใหม่ และส่งเสริมให้สื่อมวลชน ร่วมเป็นผู้นำในการแก้ปัญหาและพัฒนาประเทศโดยเพิ่มรายการที่เป็นประโยชน์ต่อประชาชน ด้านต่าง ๆ เช่น การศึกษา ศิลปะ วัฒนธรรม คุณธรรม นวัตกรรม การเตือนภัยกรณีภัยพิบัติต่าง ๆ หรืออื่นใด ที่เป็นประโยชน์ ต่อสาธารณะ โดยประสานความร่วมมือจากภาครัฐ ภาคเอกชน และภาคประชาชน

๘.๓.๓ ส่งเสริมให้สื่อสารมวลชนทุกประเภทมีอิสระและเสรีภาพในการเสนอข้อมูลข่าวสาร อย่างมี ความรับผิดชอบต่อสังคมและตระหนักต่อจรรยาบรรณของสถาบันสื่อสารมวลชน รวมทั้งส่งเสริมให้มีการสร้างดุลย ภาพของข่าวสาร

๒ กรอบยุทธศาสตร์และแนวทางการพัฒนาตามแผนพัฒนาเศรษฐกิจและสังคมแห่งชาติ

แผนพัฒนาฯ ฉบับที่ ๑๑ (พ.ศ.๒๕๕๕-๒๕๕๙) เป็นแผนยุทธศาสตร์ที่ชี้นำทิศทางการพัฒนา ประเทศระยะกลาง เพื่อมุ่งสู่วิสัยทัศน์ระยะยาวที่ทุกภาคส่วนในสังคมไทยได้เห็นพ้องร่วมกันกำหนดเป็นวิสัยทัศน์ ปี พ.ศ.๒๕๗๐ ซึ่งกำหนดไว้ว่า “คนไทยภาคภูมิใจในความเป็นไทย มีมิตรไมตรีบนวิถีชีวิตแห่งความพอเพียง ยึดมั่น ในวัฒนธรรมประชาธิปไตย และหลักธรรมาภิบาล การบริการสาธารณะขั้นพื้นฐานที่ทั่วถึง มีคุณภาพ สังคมมีความปลอดภัยและมั่นคง อยู่ในสภาวะแวดล้อมที่ดี เกื้อกูลและเอื้ออาทรซึ่งกันและกัน ระบบการผลิตเป็นมิตรกับ สิ่งแวดล้อมมีความมั่นคงด้านอาหารและพลังงาน อยู่บนฐานทางเศรษฐกิจที่พึ่งตนเองและแข่งขันได้ในเวทีโลก สามารถอยู่ในประชาคมภูมิภาคและโลกได้อย่างมีศักดิ์ศรี”

วิสัยทัศน์

“สังคมอยู่ร่วมกันอย่างมีความสุข ด้วยความเสมอภาค เป็นธรรม และมีภูมิคุ้มกันต่อการเปลี่ยนแปลง”

พันธกิจ

๑) สร้างสังคมเป็นธรรมและเป็นสังคมที่มีคุณภาพ ทุกคนมีความมั่นคงในชีวิต ได้รับการคุ้มครอง ทาง สังคมที่มีคุณภาพอย่างทั่วถึงและเท่าเทียม มีโอกาสเข้าถึงทรัพยากรและกระบวนการยุติธรรมอย่างเสมอภาค ทุก ภาคส่วนได้รับการเสริมพลังให้สามารถมีส่วนร่วมในกระบวนการพัฒนา ภายใต้ระบบบริหารจัดการภาครัฐที่ โปร่งใส เป็นธรรม

๒) พัฒนาคุณภาพคนไทยให้มีคุณธรรม เรียนรู้ตลอดชีวิต มีทักษะและการดำรงชีวิตอย่างเหมาะสม ใน แต่ละช่วงวัย สถาบันทางสังคมและชุมชนท้องถิ่นมีความเข้มแข็ง สามารถปรับตัวรู้เท่าทันกับการเปลี่ยนแปลง

๓) พัฒนากิจการการผลิตและบริการให้เข้มแข็งและมีคุณภาพบนฐานความรู้ ความคิดสร้างสรรค์ และ ภูมิปัญญา สร้างความมั่นคงด้านอาหารและพลังงาน ปรับโครงสร้างการผลิตและการบริโภคให้เป็นมิตรกับสิ่งแวดล้อม พร้อมสร้างความเชื่อมโยงกับประเทศในภูมิภาคเพื่อความมั่นคงทางเศรษฐกิจและสังคม

๔) สร้างความมั่นคงของฐานทรัพยากรธรรมชาติและสิ่งแวดล้อม สนับสนุนการมีส่วนร่วมของชุมชน รวมทั้งสร้างภูมิคุ้มกันเพื่อรองรับผลกระทบจากการเปลี่ยนแปลงสภาพภูมิอากาศและภัยพิบัติทางธรรมชาติ

วัตถุประสงค์

- ๑) เพื่อเสริมสร้างสังคมที่เป็นธรรมและเป็นสังคมสันติสุข
- ๒) เพื่อพัฒนาคนไทยทุกกลุ่มวัยอย่างเป็นองค์รวมทั้งทางกาย ใจ สติปัญญา อารมณ์คุณธรรม จริยธรรม และสถาบันทางสังคมมีบทบาทหลักในการพัฒนาคนให้มีคุณภาพ
- ๓) เพื่อพัฒนาเศรษฐกิจให้เติบโตอย่างมีเสถียรภาพ คุณภาพ และยั่งยืน มีความเชื่อมโยงกับเครือข่าย การผลิตสินค้าและบริการบนฐานปัญญา นวัตกรรม และความคิดสร้างสรรค์ในภูมิภาคอาเซียน มีความมั่นคงทางอาหารและพลังงาน การผลิตและการบริโภคเป็นมิตรต่อสิ่งแวดล้อม นำไปสู่การเป็นสังคมคาร์บอนต่ำ
- ๔) เพื่อบริหารจัดการทรัพยากรธรรมชาติและสิ่งแวดล้อมให้เพียงพอต่อการรักษาสมดุลของระบบนิเวศ และเป็นฐานที่มั่นคงของการพัฒนาประเทศ

เป้าหมาย

- ๑) ความอยู่เย็นเป็นสุขและความสงบสุขของสังคมไทยเพิ่มขึ้น ความเหลื่อมล้ำในสังคมลดลง สัดส่วน ผู้อยู่ใต้เส้นความยากจนลดลง และดัชนีภาพลักษณ์การคอร์รัปชันไม่ต่ำกว่า ๕.๐ คะแนน
- ๒) คนไทยมีการเรียนรู้อย่างต่อเนื่อง มีสุขภาพที่ดีขึ้น มีคุณธรรม จริยธรรม และสถาบันทางสังคม มีความเข้มแข็งมากขึ้น
- ๓) เศรษฐกิจเติบโตในอัตราที่เหมาะสมตามศักยภาพของประเทศ ให้ความสำคัญกับการเพิ่มผลิตภาพรวม ไม่ต่ำกว่าร้อยละ ๓.๐ ต่อปี เพิ่มขีดความสามารถในการแข่งขันทางเศรษฐกิจของประเทศเพิ่มมูลค่าผลิตภัณฑ์ของวิสาหกิจขนาดกลางและขนาดย่อมต่อผลิตภัณฑ์มวลรวมในประเทศ ให้มีไม่ต่ำกว่าร้อยละ ๔๐.๐
- ๔) คุณภาพสิ่งแวดล้อมอยู่ในเกณฑ์มาตรฐาน เพิ่มประสิทธิภาพการลดการปล่อยก๊าซเรือนกระจก รวมทั้งเพิ่มพื้นที่ป่าไม้เพื่อรักษาสมดุลของระบบนิเวศ

ตัวชี้วัด

- ๑) ดัชนีความอยู่เย็นเป็นสุข ดัชนีความสงบสุข สัดส่วนรายได้ระหว่างกลุ่มประชากรที่มีรายได้สูงสุดร้อยละ ๑๐.๐ กับกลุ่มที่มีรายได้น้อยร้อยละ ๑๐.๐ สัดส่วนผู้อยู่ใต้เส้นความยากจน สัดส่วนแรงงานนอกระบบ ที่สามารถเข้าถึงการคุ้มครองทางสังคม และดัชนีภาพลักษณ์การคอร์รัปชัน
- ๒) จำนวนปีการศึกษาเฉลี่ยของคนไทย ผู้เรียนทุกระดับการศึกษามีคุณธรรมจริยธรรม สัดส่วนประชากรที่เข้าถึงโครงข่ายคมนาคมและอินเทอร์เน็ตความเร็วสูง จำนวนบุคลากรด้านการวิจัยและพัฒนา อัตราการป่วยด้วยโรคไม่ติดต่อ และดัชนีความอบอุ่นของครอบครัว
- ๓) อัตราการเจริญเติบโตทางเศรษฐกิจ อัตราเงินเฟ้อ ผลิตภาพการผลิตรวม อันดับความสามารถในการแข่งขันทางเศรษฐกิจของประเทศ สัดส่วนมูลค่าผลิตภัณฑ์ของวิสาหกิจขนาดกลางและขนาดย่อมต่อผลิตภัณฑ์มวลรวมในประเทศ
- ๔) คุณภาพน้ำและอากาศ ร้อยละของพื้นที่ป่าไม้ต่อพื้นที่ประเทศ และสัดส่วนการปล่อยก๊าซเรือนกระจกต่อหัวเปรียบเทียบกับลำดับขั้นการพัฒนาที่แสดงโดยผลิตภัณฑ์มวลรวมในประเทศต่อหัว

ประเด็นยุทธศาสตร์การพัฒนา

การพัฒนาประเทศให้คนในสังคมอยู่ร่วมกันอย่างสงบสุข เศรษฐกิจเจริญเติบโตอย่างมีคุณภาพและยั่งยืน ภายใต้กระแสการเปลี่ยนแปลงทั้งภายในและภายนอกประเทศที่ปรับเปลี่ยนเร็ว คาดการณ์ได้ยากและซับซ้อนมากยิ่งขึ้น การพัฒนาในระยะแผนพัฒนา ฉบับที่ ๑๑ ได้กำหนดทิศทางและยุทธศาสตร์การพัฒนา ที่เหมาะสม โดยเร่งสร้างภูมิคุ้มกันเพื่อป้องกันปัจจัยเสี่ยง และเสริมรากฐานของประเทศด้านต่างๆ ให้เข้มแข็งควบคู่ไปกับการพัฒนาคนและสังคมไทยให้มีคุณภาพ มีโอกาสเข้าถึงทรัพยากรและได้รับประโยชน์จากการพัฒนาเศรษฐกิจและสังคมอย่างเป็นธรรม รวมทั้งสร้างโอกาสทางเศรษฐกิจด้วยฐานความรู้ และความคิดสร้างสรรค์บนพื้นฐานการผลิต และการบริโภคที่เป็นมิตรต่อสิ่งแวดล้อม นำไปสู่การพัฒนาประเทศที่มั่นคงและยั่งยืน ยุทธศาสตร์การพัฒนาที่สำคัญในระยะแผนพัฒนา ฉบับที่ ๑๑ มีดังนี้

๑. ยุทธศาสตร์การสร้างความเป็นธรรมในสังคม ให้มีความสำคัญกับ

๑.๑ การสร้างความมั่นคงทางเศรษฐกิจและสังคมให้ทุกคนในสังคมไทยควบคู่ไปกับการเสริมสร้าง ขีดความสามารถในการจัดการความเสี่ยงและสร้างโอกาสในชีวิตให้แก่ตนเอง มุ่งปรับโครงสร้างเศรษฐกิจให้มีฐานการพัฒนาที่ทั่วถึงและยั่งยืน พัฒนาเศรษฐกิจฐานรากที่มีความหลากหลายและแข็งแกร่งมากขึ้น ส่งเสริมการจัดสรรทรัพยากรให้เกิดความเป็นธรรม ปรับโครงสร้างภาษีทั้งระบบให้สนับสนุนการกระจายรายได้และเป็นเครื่องมือสร้างความเป็นธรรมในการจัดสรรทรัพยากรและการถือครองทรัพย์สิน พัฒนาการใช้ประโยชน์เทคโนโลยีสารสนเทศและการเข้าถึงข้อมูลข่าวสารในการพัฒนาอาชีพ ส่งเสริมบทบาทของภาคธุรกิจเอกชน ในการเสริมสร้างความมั่นคงทางเศรษฐกิจและสังคมแก่คนในสังคมไทย รวมทั้งยกระดับคุณภาพระบบการคุ้มครองทางสังคมให้ครอบคลุมทุกคนอย่างทั่วถึง สอดคล้องกับความต้องการและความจำเป็น

๑.๒ การจัดบริการทางสังคมให้ทุกคนตามสิทธิขั้นพื้นฐาน เน้นการสร้างภูมิคุ้มกันระดับปัจเจก และสร้างการมีส่วนร่วมในกระบวนการตัดสินใจในการพัฒนาประเทศ มุ่งพัฒนาระบบบริการสาธารณะให้มีคุณภาพและมีช่องทางการเข้าถึงอย่างเท่าเทียมและทั่วถึง การจัดหาที่อยู่อาศัยของผู้มีรายได้น้อย การเข้าถึงระบบสาธารณสุขโรค พัฒนาระบบสวัสดิการทางสังคมให้มีคุณภาพและประสิทธิภาพ พัฒนาระบบการเงินฐานรากและระบบการออมที่หลากหลาย เสริมสร้างเจตคติด้านความเสมอภาคระหว่างหญิงและชาย และพัฒนาระบบฐานข้อมูลในการคุ้มครองทางสังคมให้ครอบคลุมประชาชนทุกคนตามสิทธิ และสามารถเข้าถึงบริการอย่างมีประสิทธิภาพ

๑.๓ การเสริมสร้างพลังให้ทุกภาคส่วนสามารถเพิ่มทางเลือกการใช้ชีวิตในสังคมและมีส่วนร่วมในเชิงเศรษฐกิจ สังคม และการเมืองได้อย่างมีคุณค่าและศักดิ์ศรี ให้ทุกคนสามารถแสดงออกทางความคิดอย่างสร้างสรรค์ เพิ่มศักยภาพและขีดความสามารถของชุมชนในการจัดการปัญหาของชุมชนด้วยตนเอง สนับสนุนการรวมกลุ่มอาชีพที่สอดคล้องกับศักยภาพของพื้นที่ ส่งเสริมให้ภาคเอกชน ภาคประชาสังคมและองค์กรปกครองส่วนท้องถิ่นเป็นพลังร่วมในการพัฒนาสังคม พัฒนามาตรฐานระบบการคุ้มครองผู้บริโภคเพิ่ม ช่องทางการเข้าถึงข้อมูลและองค์ความรู้เกี่ยวกับสิทธิของผู้บริโภค ส่งเสริมบทบาทสตรีในระดับการบริหารและการตัดสินใจทั้งในระดับชาติและระดับท้องถิ่นเพื่อสนับสนุนการขับเคลื่อนการพัฒนาประเทศ

๑.๔ การสานสร้างความสัมพันธ์ของคนในสังคมให้มีคุณค่าร่วมและตระหนักถึงผลประโยชน์ของสังคม และเสริมสร้างการบริหารราชการแผ่นดินที่มีประสิทธิภาพ โปร่งใส มีระบบตรวจสอบและการรับผิดชอบที่รัดกุม โดยสร้างค่านิยมใหม่ที่ยอมรับร่วมกันบนฐานของความไว้วางใจและเกื้อกูลกันในสังคม ส่งเสริมวัฒนธรรมการเมืองที่มีธรรมาภิบาลนำไปสู่การเป็นประชาธิปไตยที่ถูกต้องและเหมาะสม เสริมสร้างระบบบริหารราชการให้เข้มแข็งมีประสิทธิภาพ มีระบบถ่วงดุลอำนาจการตรวจสอบที่เข้มงวดและรอบด้าน พัฒนาข้าราชการให้มีคุณภาพสูง มีคุณธรรม จริยธรรมทางอาชีพ และมีความรับผิดชอบ ปฏิรูปการเมืองไทย

ทั้งระบบให้เป็นประชาธิปไตยของมวลชน สร้างความเท่าเทียมในกระบวนการยุติธรรมและเพิ่มช่องทางในการรับข้อร้องเรียนและให้ความช่วยเหลือเยียวยาแก่ผู้เสียหายและผู้ได้รับผลกระทบจากกระบวนการยุติธรรม รวมทั้งสนับสนุนการใช้สื่อเพื่อสังคมทั้งในระดับประเทศและท้องถิ่น และสังคมออนไลน์ให้เป็นพลังหนุนเสริมการพัฒนา

๒. ยุทธศาสตร์การพัฒนาคณะผู้สังคมแห่งการเรียนรู้ตลอดชีวิตอย่างยั่งยืน ให้ความสำคัญกับ

๒.๑ การปรับโครงสร้างและการกระจายตัวประชากรให้เหมาะสม เป็นการส่งเสริมคู่สมรสที่มีความพร้อมให้มีบุตรเพิ่มขึ้นและรักษาระดับอัตราเจริญพันธุ์ไม่ให้อัตราต่ำกว่าระดับที่เป็นอยู่ปัจจุบันสนับสนุนการกระจายตัวและส่งเสริมการตั้งถิ่นฐานของประชากรให้เหมาะสมสอดคล้องกับศักยภาพ โอกาสและทรัพยากรธรรมชาติของพื้นที่

๒.๒ การพัฒนาคุณภาพคนไทยให้มีภูมิคุ้มกันต่อการเปลี่ยนแปลง มุ่งพัฒนาคุณภาพคนไทยทุกช่วงวัย สอดแทรกการพัฒนาคนด้วยกระบวนการเรียนรู้ที่เสริมสร้างวัฒนธรรมการเกื้อกูล พัฒนาทักษะให้คนมีการเรียนรู้ต่อเนื่องตลอดชีวิต ต่อยอดสู่การสร้างนวัตกรรมที่เกิดจากการฝึกฝนเป็นความคิดสร้างสรรค์ปลูกฝังการพร้อมรับฟังความคิดเห็นจากผู้อื่น และจิตใจที่มีคุณธรรม ซื่อสัตย์ มีระเบียบวินัย พัฒนาคนด้วยการเรียนรู้ในศาสตร์วิทยาการให้สามารถประกอบอาชีพได้อย่างหลากหลาย สอดคล้องกับแนวโน้มการจ้างงานและเตรียมความพร้อมสู่ประชาคมเศรษฐกิจอาเซียน สร้างจิตสำนึกให้คนไทยมีความรับผิดชอบต่อสังคม เคารพกฎหมาย หลักสิทธิมนุษยชน สร้างค่านิยมการผลิตและบริการที่รับผิดชอบต่อสิ่งแวดล้อม เรียนรู้การรองรับการเปลี่ยนแปลงที่เกิดจากสภาพภูมิอากาศและภัยพิบัติ

๒.๓ การส่งเสริมการลดปัจจัยเสี่ยงด้านสุขภาพอย่างเป็นองค์รวม โดยสร้างเสริมสุขภาพคนไทยให้มีความสมบูรณ์แข็งแรงทั้งร่างกายและจิตใจ พัฒนาความรู้และทักษะในการดูแลสุขภาพของตนเองครอบครัว ชุมชน สร้างการมีส่วนร่วมในการพัฒนานโยบายสาธารณะที่เอื้อต่อสุขภาพ ควบคู่กับการพัฒนาระบบบริการสาธารณสุขให้มีคุณภาพ พร้อมทั้งส่งเสริมการแพทย์ทางเลือก การพัฒนาระบบฐานข้อมูลสุขภาพของประเทศ การพัฒนาบุคลากรด้านสาธารณสุขให้เหมาะสมทั้งการผลิตและการกระจายบุคลากรตลอดจนการใช้จ่ายทางการเงินการคลังเพื่อสุขภาพที่มีประสิทธิภาพและยั่งยืน

๒.๔ การส่งเสริมการเรียนรู้ตลอดชีวิต มุ่งสร้างกระแสสังคมให้การเรียนรู้เป็นหน้าที่ของคนไทยทุกคน มีนิสัยใฝ่รู้ รักการอ่านตั้งแต่วัยเด็ก และส่งเสริมการเรียนรู้ร่วมกันของคนต่างวัย ควบคู่กับการส่งเสริมให้องค์กร กลุ่มบุคคล ชุมชน ประชาชน และสื่อทุกประเภทเป็นแหล่งเรียนรู้อย่างสร้างสรรค์ สื่อสารด้วยภาษาที่เข้าใจง่าย รวมถึงส่งเสริมการศึกษาทางเลือกที่สอดคล้องกับความต้องการของผู้เรียน และสร้างสังคมแห่งการเรียนรู้ที่มีคุณภาพและสนับสนุนปัจจัยที่ก่อให้เกิดการเรียนรู้ตลอดชีวิต

๒.๕ การเสริมสร้างความเข้มแข็งของสถาบันทางสังคม เป็นการเสริมสร้างความเข้มแข็งและพัฒนาบทบาทของสถาบันหลักทางสังคมให้เอื้อต่อการพัฒนาคน สร้างค่านิยมให้คนไทยภูมิใจในวัฒนธรรมไทย และยอมรับความแตกต่างของความหลากหลายทางวัฒนธรรมที่ลดปัญหาความขัดแย้งทางความคิด และสร้างความเป็นเอกภาพในสังคม สร้างเครือข่ายความร่วมมือทางวัฒนธรรมร่วมกับประชาคมโลกโดยเฉพาะประชาคมอาเซียน ให้เกิดการไหลเวียนทางวัฒนธรรมในรูปแบบการแลกเปลี่ยนเรียนรู้ ส่งเสริมความเข้าใจระหว่างประชาชนในการเรียนรู้ประวัติศาสตร์ วัฒนธรรม และการแลกเปลี่ยนเรียนรู้ข้อมูลข่าวสาร

๓. ยุทธศาสตร์ความเข้มแข็งภาคเกษตร ความมั่นคงของอาหารและพลังงาน ให้ความสำคัญกับ

๓.๑ การพัฒนาทรัพยากรธรรมชาติที่เป็นฐานการผลิตภาคเกษตรให้เข้มแข็งและยั่งยืนมุ่งรักษา ปกป้องกันและคุ้มครองพื้นที่ที่มีศักยภาพทางการเกษตร สนับสนุนให้เกษตรกรรายย่อยมีที่ดินเป็นของตนเองหรือมีสิทธิ ทำกินในที่ดิน ใช้มาตรการทางภาษีเพื่อบังคับหรือจูงใจให้บุคคลผู้ถือครองที่ดินทำประโยชน์ในพื้นที่ดังกล่าวมากขึ้น สนับสนุนการกระจายการถือครองที่ดินอย่างเท่าเทียมและเป็นธรรมเร่งรัดการจัดให้มีองค์กร

และระบบบริหารจัดการที่ดินให้เป็นรูปธรรมโดยเร็ว พัฒนาศูนย์พยากรณ์เศรษฐกิจที่เป็นฐานการผลิตภาคการเกษตร
ฟื้นฟูและส่งเสริมค่านิยม วัฒนธรรมที่ดี และวิถีชีวิตทางการเกษตรที่ให้ความสำคัญกับการพัฒนาระบบเกษตรกรรม
ยั่งยืน

๓.๒ การเพิ่มประสิทธิภาพและศักยภาพการผลิตภาคเกษตร ภาครัฐให้ความสำคัญกับการวิจัยและพัฒนา
อย่างต่อเนื่อง สนับสนุนการวิจัยและพัฒนาของภาคเอกชน สนับสนุนการผลิตทางการเกษตรที่สอดคล้องกับสภาพ
พื้นที่ ควบคุมและกำกับดูแลให้มีการนำเข้าและใช้สารเคมีทางการเกษตรที่ได้มาตรฐาน ปรับปรุงบริการขั้นพื้นฐาน
เพื่อการผลิตให้ทั่วถึง ส่งเสริมการผลิตที่คงไว้ซึ่งความหลากหลายของพันธุ์พืชและสัตว์ที่เหมาะสมกับสภาพ
ภูมิอากาศและสิ่งแวดล้อมของประเทศ พัฒนาและเสริมสร้างองค์ความรู้วิทยาศาสตร์และเทคโนโลยีต่างๆ ที่
เหมาะสมทางการเกษตร รวมทั้งสนับสนุนการใช้เทคโนโลยีการผลิตที่เป็นมิตรต่อสิ่งแวดล้อมให้แก่เกษตรกรอย่าง
ต่อเนื่องและทั่วถึง

๓.๓ การสร้างมูลค่าเพิ่มผลผลิตทางการเกษตรตลอดห่วงโซ่การผลิต สนับสนุนการผลิตและบริการของ
ชุมชนในการสร้างมูลค่าเพิ่มสินค้าเกษตร อาหาร และพลังงาน ส่งเสริมสถาบันการศึกษาในพื้นที่ให้ร่วมทางการ
ศึกษาวิจัยกับภาคเอกชน สนับสนุนเกษตรกรและผู้ประกอบการนำองค์ความรู้ นวัตกรรม และเทคโนโลยีการผลิต
ที่เป็นมิตรต่อสิ่งแวดล้อมบนฐานความคิดริเริ่มสร้างสรรค์มาใช้ในการสร้างมูลค่าเพิ่มสินค้า ผลิตภัณฑ์เกษตรและ
อาหาร ยกย่องคุณภาพมาตรฐานสินค้าเกษตรและอาหาร มาตรฐานระบบการผลิตสินค้าเกษตรให้เทียบเท่า
ระดับสากล ส่งเสริมระบบตลาดกลางสินค้าเกษตรและตลาดซื้อขายสินค้าเกษตรล่วงหน้า ส่งเสริมภาคเอกชนและ
องค์กรชุมชนเข้ามามีส่วนร่วมในการบริหารจัดการระบบสินค้าเกษตรและอาหารร่วมกับสถาบันเกษตรกร เพิ่ม
ประสิทธิภาพระบบการบริหารจัดการโลจิสติกส์ของภาคเกษตร

๓.๔ การสร้างความมั่นคงในอาชีพและรายได้ให้แก่เกษตรกร มุ่งพัฒนาระบบการสร้างหลักประกันรายได้
ของเกษตรกรให้มีความมั่นคงและครอบคลุมเกษตรกรทั้งหมด พัฒนาระบบประกันภัยพืชผลการเกษตร ส่งเสริม
ระบบการทำเกษตรแบบมีพันธสัญญาที่เป็นธรรมแก่ทุกฝ่าย ยกย่องคุณภาพชีวิตและความเป็นอยู่ของ
เกษตรกร สร้างแรงจูงใจให้เยาวชน เกษตรกรรุ่นใหม่ และแรงงานที่มีคุณภาพเข้าสู่อาชีพเกษตรกรรม พัฒนา
สถาบันเกษตรกรและวิสาหกิจชุมชนให้เป็นกลไกสนับสนุนการพึ่งพาตนเองของเกษตรกร เสริมสร้างความเข้มแข็ง
ให้กับเกษตรกรรายย่อยที่ได้รับผลกระทบจากการนำเข้าสินค้าเกษตรและอาหารที่มีต้นทุนต่ำที่เป็นผลมาจาก
ข้อตกลงการค้าเสรี

๓.๕ การสร้างความมั่นคงด้านอาหารและพัฒนาพลังงานชีวภาพในระดับครัวเรือนและชุมชน โดย
ส่งเสริมให้เกษตรกรปลูกต้นไม้และปลูกป่าโดยชุมชนและเพื่อชุมชนเพิ่มขึ้น ส่งเสริมให้เกษตรกรทางการเกษตรด้วย
ระบบเกษตรยั่งยืนตามหลักปรัชญาของเศรษฐกิจพอเพียง สนับสนุนให้มีการจัดการและเผยแพร่ องค์ความรู้และ
การพัฒนาด้านอาหารศึกษาทุกรูปแบบอย่างต่อเนื่องและทั่วถึง รวมทั้งส่งเสริมพฤติกรรมกรรมการบริโภคที่เหมาะสม
ของบุคคลและชุมชน สนับสนุนการสร้างเครือข่ายการผลิตและการบริโภคที่เกื้อกูลกัน ในระดับชุมชนที่อยู่
บริเวณใกล้เคียงกัน ส่งเสริมการนำวัตถุดิบทางการเกษตรที่ผลิตได้ในชุมชนและที่เหลือใช้จากการเกษตรมาผลิต
เป็นพลังงานทดแทนในชุมชน รวมทั้งส่งเสริมและพัฒนาโครงสร้างพื้นฐานในพื้นที่ ให้เป็นเครื่องมือในการสร้าง
ความเข้มแข็งด้านอาหารให้กับเกษตรกรและชุมชนอย่างเป็นระบบ

๓.๖ การสร้างความมั่นคงด้านพลังงานชีวภาพเพื่อสนับสนุนการพัฒนาประเทศและความเข้มแข็ง ภาค
เกษตร ด้วยการส่งเสริมการวิจัยและพัฒนาเพื่อเพิ่มประสิทธิภาพการผลิตพลังงานจากพืชพลังงาน จัดให้มีระบบ
การบริหารจัดการสินค้าเกษตรที่ใช้เป็นทั้งอาหารและพลังงาน เพิ่มประสิทธิภาพการผลิตและการใช้พลังงาน
ชีวภาพที่เกี่ยวข้องกับการผลิตและบริการ จัดให้มีกลไกกำกับดูแลโครงสร้างราคาของพลังงานชีวภาพ และ
ปลูกจิตสำนึกในการใช้พลังงานชีวภาพอย่างมีประสิทธิภาพและคุ้มค่า

๓.๗ การปรับระบบบริหารจัดการภาครัฐเพื่อเสริมสร้างความมั่นคงด้านอาหารและพลังงาน โดยสนับสนุนบทบาทของเกษตรกร เครือข่ายปราชญ์ชาวบ้าน ภาคเอกชน และชุมชนให้เข้ามามีส่วนร่วมในการ กำหนดทิศทางและวางแผนการผลิตทางการเกษตร ปรับกระบวนการทำงานของหน่วยงานภาครัฐที่เกี่ยวข้องให้มีการร่วมมือและบูรณาการการทำงานอย่างจริงจัง ทั้งในส่วนกลางและระดับพื้นที่ พัฒนาระบบฐานข้อมูล สารสนเทศด้านอาหารและพลังงานตั้งแต่การผลิต การตลาดไปจนถึงการบริโภค พัฒนากฎหมายที่เกี่ยวข้องกับการ พัฒนาด้านการเกษตร ส่งเสริมความร่วมมือระหว่างประเทศทั้งในระดับพหุภาคีและทวิภาคีโดยเฉพาะประชาคม อาเซียนที่ก่อให้เกิดความมั่นคงด้านอาหารและพลังงาน

๔ ยุทธศาสตร์การปรับโครงสร้างเศรษฐกิจสู่การเติบโตอย่างมีคุณภาพและยั่งยืน ให้ความสำคัญกับ

๔.๑ การปรับโครงสร้างเศรษฐกิจสู่การพัฒนาที่มีคุณภาพและยั่งยืน โดยสร้างความเข้มแข็งให้กับ ผู้ประกอบการ โดยเฉพาะผู้ประกอบการวิสาหกิจขนาดกลางและขนาดย่อม และผลักดันให้มีบทบาทในการพัฒนา เศรษฐกิจภายในประเทศให้เข้มแข็งและแข่งขันได้ ด้วยการปรับโครงสร้างการค้าและการลงทุนให้สอดคล้องกับ การขยายตัวทางเศรษฐกิจของเอเชีย แอฟริกา และเศรษฐกิจภายในประเทศ ปรับโครงสร้าง ภาคบริการให้ สามารถสร้างมูลค่าเพิ่มกับสาขาบริการที่มีศักยภาพและเป็นมิตรกับสิ่งแวดล้อมบนฐานความคิดสร้างสรรค์และ นวัตกรรม พัฒนาเศรษฐกิจสร้างสรรค์ซึ่งครอบคลุมถึงการพัฒนารูปร่างสร้างสรรค์การพัฒนาเมืองสร้างสรรค์ และ การพัฒนาอุตสาหกรรมสร้างสรรค์ พัฒนาภาคเกษตรบนฐานการเพิ่มผลิตภาพในการผลิตและยกระดับการสร้าง มูลค่าเพิ่มด้วยเทคโนโลยีและกระบวนการที่เป็นมิตรกับสิ่งแวดล้อม และพัฒนาภาคอุตสาหกรรมที่มุ่งการปรับ โครงสร้างอุตสาหกรรมให้มีคุณภาพและยั่งยืน ด้วยการใช้ความรู้ด้านวิทยาศาสตร์

เทคโนโลยี และความคิดสร้างสรรค์ สู่อุตสาหกรรมฐานความรู้เชิงสร้างสรรค์และเป็นมิตรต่อสิ่งแวดล้อม

๔.๒ การพัฒนาวิทยาศาสตร์ เทคโนโลยี วิจัย และนวัตกรรม ให้เป็นพลังขับเคลื่อนการปรับโครงสร้าง เศรษฐกิจให้เติบโตอย่างมีคุณภาพและยั่งยืน เน้นการนำความคิดสร้างสรรค์ ภูมิปัญญาท้องถิ่นทรัพยากรปัญญา วิจัย และพัฒนาไปต่อยอด ถ่ายทอด และประยุกต์ใช้ประโยชน์ทั้งเชิงพาณิชย์ สังคม และชุมชน โดยสร้าง สภาพแวดล้อมที่เอื้ออำนวยต่อการพัฒนาและประยุกต์ใช้วิทยาศาสตร์ เทคโนโลยี วิจัย และนวัตกรรมที่ส่งเสริม การใช้ความคิดสร้างสรรค์และสร้างมูลค่าเพิ่มให้กับภาคการผลิต ตลอดจนพัฒนาโครงสร้างพื้นฐานทาง วิทยาศาสตร์ เทคโนโลยี วิจัย และนวัตกรรมให้ทั่วถึงและเพียงพอทั้งในเชิงปริมาณและคุณภาพในลักษณะของ ความร่วมมือระหว่างภาครัฐและเอกชน

๔.๓ การพัฒนาขีดความสามารถในการแข่งขันที่มีประสิทธิภาพ เท่าเทียม และเป็นธรรมมุ่งพัฒนา ตลาด เงิน และตลาดทุน รวมทั้งกำลังแรงงานให้เอื้อต่อการปรับโครงสร้างเศรษฐกิจ พัฒนาระบบการจัดการทรัพยากร ทางการเงิน พัฒนาโครงสร้างพื้นฐานและระบบโลจิสติกส์ของประเทศให้เชื่อมโยงการขนส่งทั้งภายในประเทศและ ระหว่างประเทศ เพื่อเพิ่มประสิทธิภาพและมาตรฐานสู่สากล สร้างความมั่นคงด้านพลังงานด้วยการส่งเสริมการใช้ พลังงานสะอาด พัฒนาพลังงานทางเลือก และเพิ่มประสิทธิภาพการใช้พลังงานในทุกๆระดับ ปฏิรูปกฎหมาย และ กฎ ระเบียบต่างๆ ทางเศรษฐกิจให้เอื้อต่อการเพิ่มประสิทธิภาพการแข่งขันและสอดคล้องกับกระแสการ เปลี่ยนแปลงในสังคมโลก

๔.๔ การบริหารจัดการเศรษฐกิจส่วนรวมอย่างมีเสถียรภาพ ให้ความสำคัญกับการบริหารจัดการด้าน การเงิน โดยดำเนินนโยบายการเงินที่มีความเหมาะสมกับสถานการณ์แวดล้อมและทันต่อเหตุการณ์ เพิ่มบทบาท ตลาดทุนในระบบเศรษฐกิจให้สอดคล้องกับทิศทางการพัฒนาภาคการเงินโลก ปรับปรุงโครงสร้างพื้นฐานทาง การเงิน พัฒนากลไกการเฝ้าระวังความผันผวนทางเศรษฐกิจและพัฒนาระบบเตือนภัยแบบองค์รวม เพิ่มประสิทธิภาพในการบริหารจัดการเงินทุนระหว่างประเทศ และการบริหารจัดการด้านการคลังที่ปรับปรุงระบบ การจัดเก็บรายได้ของประเทศ เพิ่มประสิทธิภาพของการจัดสรรและการบริหารงบประมาณ

ป้องกัน ความเสี่ยงทางการคลัง พัฒนาประสิทธิภาพการดำเนินงานของรัฐวิสาหกิจ ส่งเสริมให้ภาคเอกชนเข้ามามีส่วนร่วมในการลงทุนพัฒนาโครงสร้างพื้นฐานและการให้บริการขั้นพื้นฐานของภาครัฐเพิ่มขึ้น และเสริมสร้างความเข้มแข็งทางการคลังขององค์กรปกครองส่วนท้องถิ่น

๕. ยุทธศาสตร์การสร้างความเชื่อมโยงกับประเทศในภูมิภาคเพื่อความมั่นคงทางเศรษฐกิจและสังคม
ให้ความสำคัญกับ

๕.๑ การพัฒนาความเชื่อมโยงด้านการขนส่งและระบบโลจิสติกส์ภายใต้กรอบความร่วมมือใน อนุภูมิภาคต่างๆ มุ่งพัฒนาบริการขนส่งและโลจิสติกส์ที่มีประสิทธิภาพและได้มาตรฐานสากล ปรับปรุงกฎระเบียบการขนส่งคนและสินค้าที่เกี่ยวข้อง พัฒนาบุคลากรในธุรกิจการขนส่งและโลจิสติกส์เชื่อมโยงการพัฒนาเศรษฐกิจตามแนวพื้นที่ชายแดน/เขตเศรษฐกิจชายแดน ตลอดจนเชื่อมโยงระบบการผลิตกับพื้นที่ตอนในของประเทศ

๕.๒ การพัฒนาฐานลงทุนโดยเพิ่มขีดความสามารถในการแข่งขันระดับอนุภูมิภาคมุ่งพัฒนาพื้นที่ ในภูมิภาคต่างๆ ของประเทศให้เชื่อมโยงกับประเทศเพื่อนบ้านและภูมิภาคเอเชียตะวันออกเฉียงใต้ให้เป็นฐานการพัฒนาด้านอุตสาหกรรม การเกษตร และการท่องเที่ยว พัฒนาเขตเศรษฐกิจชายแดนและเมืองชายแดน รวมทั้งบูรณาการแผนพัฒนาพื้นที่เชื่อมโยงกับประเทศเพื่อนบ้านให้บรรลุประโยชน์ร่วมกันทั้งด้านความมั่นคงและเสถียรภาพของพื้นที่

๕.๓ การสร้างความพร้อมในการเข้าสู่ประชาคมอาเซียน เป็นการพัฒนาความร่วมมือระหว่างภาครัฐและภาคธุรกิจเอกชนที่มีศักยภาพในการพัฒนาบุคลากรในทุกภาคส่วนเศรษฐกิจ เสริมสร้างความเข้มแข็งให้สถาบันการศึกษาทั้งของรัฐและเอกชนให้มีมาตรฐาน เป็นที่ยอมรับในระดับสากล ยกกระดับทักษะฝีมือแรงงาน กำหนดมาตรฐานขั้นพื้นฐานของคุณภาพสินค้าและบริการ ที่เป็นการป้องกันสินค้าและบริการนำเข้าที่ไม่ได้คุณภาพทั้งในประเทศไทยและประเทศเพื่อนบ้าน

๕.๔ การเข้าร่วมเป็นภาคีความร่วมมือระหว่างประเทศและภูมิภาคภายใต้บทบาทที่สร้างสรรค์ เป็นทางเลือกในการดำเนินนโยบายระหว่างประเทศในเวทีโลก มุ่งรักษาบทบาทของไทยในการมีส่วนร่วมกำหนดยุทธศาสตร์ของกรอบความร่วมมือที่ดำเนินอยู่ รวมทั้งรักษาคุณภาพของปฏิสัมพันธ์กับมหาอำนาจ ทางเศรษฐกิจเดิมและมหาอำนาจใหม่

๕.๕ การสร้างความเป็นหุ้นส่วนทางเศรษฐกิจในภูมิภาคด้านการพัฒนาทรัพยากรมนุษย์ การเคลื่อนย้ายแรงงาน และการส่งเสริมแรงงานไทยในต่างประเทศ โดยเร่งดำเนินการด้านความร่วมมือในการกำหนดมาตรฐานฝีมือระหว่างประเทศเพื่ออำนวยความสะดวกการเคลื่อนย้ายแรงงานในภูมิภาค ส่งเสริมผู้ประกอบการไทยในการขยายการลงทุนไปสู่ต่างประเทศ โดยเฉพาะประเทศเพื่อนบ้าน คุ้มครองและส่งเสริมสิทธิและผลประโยชน์ของคนไทยและแรงงานไทยในต่างประเทศ

๕.๖ การมีส่วนร่วมอย่างสำคัญในการสร้างสังคมนานาชาติที่มีคุณภาพชีวิต ป้องกันภัยจากการก่อการร้ายและอาชญากรรม ยาเสพติด ภัยพิบัติ และการแพร่ระบาดของโรคภัย มุ่งพัฒนาศักยภาพและความพร้อมในการป้องกันและแก้ปัญหาข้ามชาติด้านการก่อการร้าย ยาเสพติด และการหลบหนีเข้าเมือง ทั้งระบบ พัฒนาศักยภาพและความร่วมมือภายในภูมิภาคเพื่อเตรียมพร้อมรับภัยพิบัติทางธรรมชาติและเหตุฉุกเฉิน และร่วมมือในการป้องกันการติดเชื้อและการแพร่ระบาดของโรคอุบัติใหม่และโรคระบาดซ้ำ

๕.๗ การเสริมสร้างความร่วมมือที่ีระหว่างประเทศในการสนับสนุนการเจริญเติบโตทางเศรษฐกิจอย่างมีจริยธรรมและไม่ส่งผลกระทบต่อสิ่งแวดล้อม พร้อมทั้งเปิดรับความร่วมมือกับองค์กรระหว่างประเทศที่ไม่แสวงหากำไร เป็นการดำเนินการภายใต้กรอบความร่วมมือด้านสิ่งแวดล้อมในระดับอนุภูมิภาค เสริมสร้างการผลิตและบริโภคสินค้าและบริการที่นำสู่การลดการปล่อยก๊าซเรือนกระจก ส่งเสริมและอำนวยความสะดวกองค์กรระหว่างประเทศที่ไม่แสวงหากำไรให้มีบทบาทเพิ่มขึ้นในการให้ไทยเป็นฐานการค้าเงินความร่วมมือเพื่อการพัฒนาประเทศในภูมิภาค

๕.๘ การเร่งรัดการใช้ประโยชน์จากข้อตกลงการค้าเสรีที่มีผลบังคับใช้แล้ว เป็นการสร้างองค์ความรู้ให้กับภาคธุรกิจโดยเฉพาะผู้ได้รับผลกระทบทั้งเชิงบวกและลบให้สามารถพัฒนาศักยภาพและโอกาสของตนเองในการใช้ประโยชน์จากการเปิดการค้าเสรี โดยเฉพาะภาคธุรกิจขนาดกลางและขนาดย่อมที่ได้รับการสนับสนุน เยียวยาและดูแลจากรัฐในกรณีที่ไม่สามารถปรับตัวได้ทัน

๕.๙ การส่งเสริมให้ประเทศไทยเป็นฐานการลงทุน และการประกอบธุรกิจในเอเชียรวมทั้งเป็นฐานความร่วมมือในการพัฒนาภูมิภาค โดยจัดให้มีสิทธิประโยชน์และการอำนวยความสะดวกที่จำเป็น เพื่อให้มีการจัดตั้งสำนักงานปฏิบัติการภูมิภาค และสนับสนุนบทบาทขององค์กรระหว่างประเทศที่ไม่แสวงกำไร

๕.๑๐ การปรับปรุงและเสริมสร้างความเข้มแข็งของภาคีการพัฒนาภายในประเทศตั้งแต่ระดับชุมชนท้องถิ่น มุ่งเสริมสร้างศักยภาพชุมชนท้องถิ่นให้รับรู้และเตรียมพร้อมรับกระแสการเปลี่ยนแปลงทั้งภายในและภายนอกประเทศ สนับสนุนกลไกการพัฒนาระดับพื้นที่ในการกำหนดยุทธศาสตร์การพัฒนาระดับจังหวัดและกลุ่มจังหวัด โดยเฉพาะจังหวัดชายแดน ให้สามารถพัฒนาเชื่อมโยงกับประเทศเพื่อนบ้าน ส่งเสริมศักยภาพด้านวิชาการและเครือข่ายของสถาบันการศึกษาของไทยที่สร้างความใกล้ชิด และปฏิสัมพันธ์กับประเทศในอนุภูมิภาค

๖. ยุทธศาสตร์การจัดการทรัพยากรธรรมชาติและสิ่งแวดล้อมอย่างยั่งยืน ให้ความสำคัญกับ

๖.๑ การอนุรักษ์ ป่าไม้ และสร้างความมั่นคงของฐานทรัพยากรธรรมชาติและสิ่งแวดล้อมมุ่งรักษาและฟื้นฟูพื้นที่ป่าและเขตอนุรักษ์ พัฒนาระบบฐานข้อมูลและการจัดการองค์ความรู้ให้เป็นเครื่องมือในการวางแผนและบริหารจัดการ ปรับปรุงระบบการบริหารจัดการที่ดินและการจัดการทรัพยากรทางทะเลและชายฝั่ง เร่งรัดการบริหารจัดการน้ำแบบบูรณาการ ปรับปรุงและฟื้นฟูแหล่งน้ำเพื่อเพิ่มปริมาณน้ำต้นทุน ส่งเสริมให้เกิดการใช้น้ำอย่างมีประสิทธิภาพ จัดทำแผนแม่บทโครงสร้างพื้นฐานด้านทรัพยากรน้ำเพื่อการอุปโภคบริโภคอย่างเป็นระบบรวมทั้งส่งเสริมการอนุรักษ์และใช้ประโยชน์จากทรัพยากรชีวภาพ

๖.๒ การปรับกระบวนการพัฒนาศักยภาพและขับเคลื่อนประเทศเพื่อเตรียมพร้อมไปสู่การเป็นเศรษฐกิจและสังคมคาร์บอนต่ำและเป็นมิตรกับสิ่งแวดล้อม โดยปรับโครงสร้างการผลิตของประเทศและพฤติกรรมผู้บริโภคเพื่อเตรียมพร้อมไปสู่เศรษฐกิจคาร์บอนต่ำและเป็นมิตรกับสิ่งแวดล้อม เพิ่มประสิทธิภาพการใช้พลังงานในภาคคมนาคมและขนส่ง เพื่อลดปริมาณก๊าซเรือนกระจก พัฒนาเมืองที่เป็นมิตรกับสิ่งแวดล้อมเน้นการวางผังเมืองที่ผสมผสานวัฒนธรรม สังคม ระบบนิเวศเข้าด้วยกัน

๖.๓ การยกระดับขีดความสามารถในการรองรับและปรับตัวต่อการเปลี่ยนแปลงสภาพภูมิอากาศ เพื่อให้อุตสาหกรรมมีภูมิคุ้มกัน มุ่งพัฒนาองค์ความรู้และเครื่องมือในการบริหารจัดการเพื่อรองรับกับความท้าทายจากการเปลี่ยนแปลงสภาพภูมิอากาศ รวมถึงพัฒนาศักยภาพชุมชนให้พร้อมกับการเปลี่ยนแปลงสภาพภูมิอากาศ

๖.๔ การเตรียมความพร้อมรองรับกับภัยพิบัติทางธรรมชาติ ด้วยการจัดทำแผนที่และจัดลำดับพื้นที่เสี่ยงภัยทั้งในระดับประเทศ ภูมิภาค และจังหวัด ยกระดับการจัดการภัยพิบัติให้มีประสิทธิภาพพัฒนา ระบบฐานข้อมูล การสื่อสารโทรคมนาคมส่งเสริมการพัฒนาวิทยาศาสตร์และเทคโนโลยีด้านการจัดการภัยพิบัติ พัฒนาระบบงานอาสาสมัครของประเทศอย่างจริงจัง และให้มีมาตรฐานตามหลักสากล สนับสนุนภาคเอกชน สถานประกอบการ โรงเรียน และท้องถิ่นให้มีการเตรียมความพร้อม และจัดทำแผนปฏิบัติการรองรับภัยพิบัติ

๖.๕ การสร้างภูมิคุ้มกันด้านการค้าจากเงื่อนไขด้านสิ่งแวดล้อมและวิกฤตจากการเปลี่ยนแปลงสภาพภูมิอากาศ มุ่งติดตามและเฝ้าระวังมาตรการการอนุรักษ์สิ่งแวดล้อมที่อาจส่งผลกระทบต่อการค้าและการลงทุน เตรียมมาตรการรองรับผลกระทบที่จะเกิดขึ้นจากมาตรการทางการค้าและข้อตกลงระหว่างประเทศเกี่ยวกับสิ่งแวดล้อมและการเปลี่ยนแปลงสภาพภูมิอากาศ ศึกษาผลกระทบและกำหนดแผนกลยุทธ์รายสินค้า รวมทั้งมาตรการเยียวยาในสินค้าและธุรกิจที่เกี่ยวข้อง ส่งเสริมให้ผู้ส่งออกทำคาร์บอนฟุตพริ้นต์ และสร้างแรงจูงใจให้เกิดอุตสาหกรรมใหม่ๆ เพื่อการพัฒนาสิ่งแวดล้อมอย่างยั่งยืน

๖.๖ การเพิ่มบทบาทประเทศไทยในเวทีประชาคมโลกที่เกี่ยวข้องกับกรอบความตกลงและพันธกรณีด้านสิ่งแวดล้อมระหว่างประเทศ เป็นการศึกษารายละเอียดและสร้างความเข้าใจในพันธกรณีติดตามสถานการณ์การเจรจาและท่าทีของประเทศต่างๆ พัฒนาบุคลากรภาครัฐเพื่อเสริมสร้างทักษะการเจรจาพัฒนาความร่วมมือในกลุ่มอาเซียนและประเทศคู่ค้าสำคัญ สนับสนุนการดำเนินงานตามพันธกรณีและข้อตกลงระหว่างประเทศด้านทรัพยากรธรรมชาติและสิ่งแวดล้อม

๖.๗ การควบคุมและลดมลพิษ มุ่งลดปริมาณมลพิษทางอากาศ เพิ่มประสิทธิภาพการจัดการขยะและน้ำเสีย

๓. ยุทธศาสตร์การพัฒนาประเทศ (Country Strategy)

วิสัยทัศน์ : “ประเทศไทยมีขีดความสามารถในการแข่งขัน คนไทยอยู่ดีกินดี มีความเสมอภาคและเป็นธรรม”

หลักการของยุทธศาสตร์ : “ต่อยอดรายได้จากฐานเดิม สร้างรายได้จากโอกาสใหม่ เพื่อความสมดุล และการพัฒนาอย่างยั่งยืน”

วัตถุประสงค์ :

๑. รักษาฐานรายได้เดิม และสร้างรายได้ใหม่
๒. เพิ่มประสิทธิภาพของระบบการผลิต (ต้องผลิตสินค้าได้เร็วกว่าปัจจุบัน)
๓. ลดต้นทุนให้กับธุรกิจ (ด้วยการลดต้นทุนค่าขนส่งและโลจิสติกส์)

เป้าหมายเชิงยุทธศาสตร์ :

๑. การเพิ่มรายได้จากฐานเดิม
๒. การสร้างรายได้จากโอกาสใหม่
๓. การลดรายจ่าย
๔. การเพิ่มประสิทธิภาพในการแข่งขัน

ยุทธศาสตร์ : ประกอบด้วย ๔ ยุทธศาสตร์ ๓๐ ประเด็นหลัก ๗๙ แนวทางการดำเนินการ คือ

ยุทธศาสตร์ที่ ๑ : การเพิ่มขีดความสามารถในการแข่งขันของประเทศเพื่อหลุดพ้นจากประเทศรายได้ปานกลาง (Growth & Competitiveness) ประกอบด้วย ๙ ประเด็นหลัก ๓๓ แนวทางการดำเนินการ

ยุทธศาสตร์ที่ ๒ : การลดความเหลื่อมล้ำ (Inclusive Growth) ประกอบด้วย ๘ ประเด็นหลัก ๒๐ แนวทางการดำเนินการ

ยุทธศาสตร์ที่ ๓ : การเติบโตที่เป็นมิตรต่อสิ่งแวดล้อม (Green Growth) ประกอบด้วย ๕ ประเด็นหลัก ๑๑ แนวทางการดำเนินการ

ยุทธศาสตร์ที่ ๔ : การสร้างความสมดุล และปรับระบบบริหารจัดการภาครัฐ (Internal Process) ประกอบด้วย ๘ ประเด็นหลัก ๑๕ แนวทางการดำเนินการ

ยุทธศาสตร์ที่ ๑ : การเพิ่มขีดความสามารถในการแข่งขันของประเทศ เพื่อหลุดพ้นจากประเทศรายได้ปานกลาง (Growth & Competitiveness) ประกอบด้วย ๙ ประเด็นหลัก ๓๓ แนวทางการดำเนินการ

ประเด็นหลัก	แนวทางการดำเนินการ
๑. ด้านเกษตร	๑.๑ แผนที่ใช้ที่ดิน (Zoning) เพื่อผลิตสินค้าเกษตร ๑.๒ การพัฒนาอุตสาหกรรมอาหารตั้งแต่ต้นน้ำถึงปลายน้ำ
๒. ด้านอุตสาหกรรม	๒.๑ แผนที่ใช้ที่ดิน (Zoning) เพื่ออุตสาหกรรม ๒.๒ กำหนดและส่งเสริมอุตสาหกรรมในอนาคต (Bio – plastic, etc.)
๓. การท่องเที่ยวและบริการ	๓.๑ แผนที่การจัดกลุ่มเมืองท่องเที่ยว ๓.๒ เพิ่มขีดความสามารถทางการท่องเที่ยวเข้าสู่รายได้ ๒ ล้านล้านบาทต่อไป ๓.๓ ไทยเป็นศูนย์กลาง Medical Tourism ของภูมิภาค
๔. โครงสร้างพื้นฐาน	๔.๑ การพัฒนาระบบโลจิสติกส์และโครงสร้างพื้นฐาน ๔.๒ การลงทุนการให้บริการและใช้ประโยชน์ ICT ๔.๓ การลงทุนโครงสร้างพื้นฐานด้านการคมนาคมเชื่อมโยงในภูมิภาคอาเซียน
๕. พลังงาน	๕.๑ นโยบายการปรับโครงสร้างการใช้และราคาพลังงานที่เหมาะสม ๕.๒ การลงทุนเพื่อความมั่นคงของพลังงานและพลังงานทดแทน ๕.๓ การเชื่อมโยงแหล่งพลังงานและผลิตพลังงานทางเลือกในอาเซียน
๖. การเชื่อมโยงเศรษฐกิจในภูมิภาค	๖.๑ การเสริมสร้างความสามารถในการแข่งขันของสินค้า บริการและการลงทุนเพื่อเชื่อมโยงโอกาสจากอาเซียน ๖.๒ แก้ไข กฎหมาย กฎระเบียบ รองรับประชาคมอาเซียน ๖.๓ ขับเคลื่อนการเชื่อมโยงนิคมอุตสาหกรรมทวาย และ Eastern seaboard ๖.๔ เสริมสร้างความสัมพันธ์และความร่วมมือทางเศรษฐกิจกับประเทศ เพื่อนบ้าน
๗. การพัฒนาขีดความสามารถในการแข่งขัน	๗.๑ การปรับปรุงขีดความสามารถในการแข่งขัน (๑๐๐ ตัวชี้วัด) ๗.๒ การพัฒนาการสร้าง Brand ประเทศไทย เป็น Modern Thailand
๘. การวิจัยและพัฒนา	๘.๑ ขับเคลื่อนค่าใช้จ่ายด้าน R & D เป็นร้อยละ ๑ ของ GDP ๘.๒ Talent Mobility การใช้ประโยชน์จากกำลังคนด้าน S & T ๘.๓ การใช้ประโยชน์ Regional Science Parks ๘.๔ การขับเคลื่อนข้อริเริ่มกระป๋องตามกรอบความร่วมมืออาเซียน
๙. การพัฒนาพื้นที่และเมืองเพื่อเชื่อมโยงโอกาสจากอาเซียน	๙.๑ การพัฒนาเมืองหลวง ๙.๒ การพัฒนาเมืองเกษตร ๙.๓ การพัฒนาเมืองอุตสาหกรรม ๙.๔ การพัฒนาเมืองท่องเที่ยว ๙.๕ การพัฒนาเมืองบริการสุขภาพ ๙.๖ การพัฒนาเมืองบริการศึกษานานาชาติ ๙.๗ การพัฒนาเมืองชายแดนเพื่อการค้าการลงทุน ๙.๘ ปัจจัยสนับสนุนการพัฒนาเมืองที่มีศักยภาพ

ยุทธศาสตร์ที่ ๒ : การลดความเหลื่อมล้ำ (Inclusive Growth) ประกอบด้วย ๘ ประเด็นหลัก ๒๐ แนวทางการดำเนินการ

ประเด็นหลัก	แนวทางการดำเนินการ
๑๐. การพัฒนาคุณภาพการศึกษา	๑๐.๑ ปฏิรูปการศึกษา (ครู หลักสูตร เทคโนโลยีการดูแลเด็ก ก่อนวัยเรียนและการใช้ ICT ในระบบการศึกษา เช่น แท็บเล็ตและอินเทอร์เน็ต ไร้สาย เป็นต้น) ๑๐.๒ พัฒนาภาคการศึกษารองรับการเข้าสู่ประชาคมอาเซียน
๑๑. การยกระดับคุณภาพชีวิตและมาตรฐานบริการสาธารณสุข	๑๑.๑ การจัดระบบบริการ กำลังพล และงบประมาณ ๑๑.๒ การพัฒนาระบบคุ้มครองผู้บริโภคพร้อมเข้าสู่ประชาคมอาเซียน ๑๑.๓ สร้างและพัฒนาความร่วมมือระหว่างไทยกับประเทศสมาชิกอาเซียน ในการพัฒนาคุณภาพชีวิต
๑๒. การจัดสวัสดิการสังคมและการดูแลผู้สูงอายุ เด็ก สตรี และผู้ด้อยโอกาส	๑๒.๑ การพัฒนาระบบสวัสดิการ และเพิ่มศักยภาพและโอกาส ความเท่าเทียมคุณภาพชีวิต ๑๒.๒ กองทุนสตรี
๑๓. การสร้างโอกาสและรายได้แก่วิสาหกิจขนาดกลางและขนาดย่อม (SMEs) และเศรษฐกิจชุมชน	๑๓.๑ กองทุนตั้งตัวได้ ๑๓.๒ กองทุนหมู่บ้าน ๑๓.๓ โครงการ SML ๑๓.๔ โครงการรับจ่านำสินค้าเกษตร
๑๔. แรงงาน	๑๔.๑ การพัฒนาทักษะเพื่อเพิ่มคุณภาพแรงงาน ให้สอดคล้องกับความต้องการ และพัฒนาทักษะผู้ประกอบการ ๑๔.๒ การจัดการแรงงานต่างด้าว ๑๔.๓ การพัฒนาระบบควบคุมแรงงานในระบบและนอกระบบตามกฎหมายอย่างทั่วถึงพร้อมเข้าสู่ประชาคมอาเซียน
๑๕. ระบบยุติธรรมเพื่อลดความเหลื่อมล้ำ	๑๕.๑ การเข้าถึงระบบยุติธรรมของประชาชน
๑๖. การต่อต้านการคอร์รัปชันสร้างธรรมาภิบาลและความโปร่งใส	๑๖.๑ การรณรงค์และสร้างแนวร่วมในสังคม ๑๖.๒ การเสริมสร้างธรรมาภิบาลรองรับประชาคมอาเซียน
๑๗. การสร้างองค์ความรู้เรื่องอาเซียน	๑๗.๑ ภาคประชาชน ๑๗.๒ ภาคแรงงานและผู้ประกอบการ ๑๗.๓ บุคลากรภาครัฐ

ยุทธศาสตร์ที่ ๓ : การเติบโตที่เป็นมิตรต่อสิ่งแวดล้อม (Green Growth) ประกอบด้วย ๕ ประเด็นหลัก ๑๑ แนวทางการดำเนินการ

ประเด็นหลัก	แนวทางการดำเนินการ
๑๘. การพัฒนาเมืองอุตสาหกรรมเชิงนิเวศเพื่อความยั่งยืน	๑๘.๑ พัฒนาตัวอย่างเมืองอุตสาหกรรมเชิงนิเวศ ๑๐ แห่ง เพื่อความยั่งยืน
๑๙. การลดการปล่อยก๊าซเรือนกระจก (GHG)	๑๙.๑ การประหยัดพลังงาน ๑๙.๒ การปรับกฎระเบียบ (เช่น Green building code) ๑๙.๓ ส่งเสริมการดำเนินงาน CSR เพื่อลดการปล่อยก๊าซเรือนกระจก
๒๐. นโยบายการคลังเพื่อสิ่งแวดล้อม	๒๐.๑ นโยบายการคลังเพื่อสิ่งแวดล้อม ๒๐.๑ ระบบภาษีสิ่งแวดล้อม ๒๐.๒ การลงทุนด้านการบริหารจัดการน้ำ ๒๐.๓ พัฒนาประสิทธิภาพการบริหารจัดการทรัพยากรธรรมชาติและสิ่งแวดล้อมอาเซียน
๒๑. การจัดการทรัพยากรธรรมชาติและการบริหารจัดการน้ำ	๒๑.๑ การจัดการทรัพยากรธรรมชาติและการบริหารจัดการน้ำ ๒๑.๑ การปลูกป่า ๒๑.๒ การลงทุนด้านการบริหารจัดการน้ำ ๒๑.๓ พัฒนาประสิทธิภาพการบริหารจัดการทรัพยากรธรรมชาติและสิ่งแวดล้อมอาเซียน
๒๒. การเปลี่ยนแปลงสถานะภูมิอากาศ	๒๒.๑ การเปลี่ยนแปลงสถานะภูมิอากาศ ๒๒.๑ การป้องกันผลกระทบและปรับตัว (mitigation and adaptation) ๒๒.๒ การป้องกันและบรรเทาภัยพิบัติธรรมชาติ

ยุทธศาสตร์ที่ ๔ : การสร้างสมดุลและปรับระบบบริหารจัดการภาครัฐ (Internal Process) ประกอบด้วย ๘ ประเด็นหลัก ๑๕ แนวทางการดำเนินการ

ประเด็นหลัก	แนวทางการดำเนินการ
๒๓. กรอบแนวทางและการปฏิรูป	๒๓.๑ ปรับกรอบแนวทางระบบกฎหมายของประเทศกฎหมาย ๒๓.๒ เพิ่มประสิทธิภาพบุคลากรและองค์กรด้านยุติธรรม ๒๓.๓ ปรับปรุงระเบียบ ข้อกฎหมายที่เป็นข้อจำกัดต่อการพัฒนาประเทศ
๒๔. การปรับโครงสร้างระบบราชการ	๒๔.๑ เพิ่มประสิทธิภาพองค์กรภาครัฐและพัฒนารูปแบบการทำงานของภาครัฐด้วยการสร้างความพร้อมในการบริหารการจัดการแบบบูรณาการโดยมีประชาชนเป็นศูนย์กลาง ๒๔.๒ ป้องกันและปราบปรามทุจริตคอร์รัปชัน ๒๔.๓ เพื่อประสิทธิภาพการให้บริการประชาชนด้วยระบบ E – Service
๒๕. การพัฒนากำลังคนภาครัฐ ประชาคมอาเซียน	๒๕.๑ บริหารกำลังคนให้สอดคล้องกับบทบาทภารกิจที่มีในปัจจุบัน และเตรียมพร้อมสำหรับอนาคต ๒๕.๒ พัฒนาทักษะและศักยภาพของกำลังคนภาครัฐ และเตรียมความพร้อมบุคลากรภาครัฐสู่
๒๖. การปรับโครงสร้างภาษี	๒๖.๑ ปรับโครงสร้างภาษีทั้งระบบให้สนับสนุนการกระจายรายได้ และเพิ่มขีดความสามารถในการแข่งขัน

ประเด็นหลัก	แนวทางการดำเนินการ
๒๗. การจัดสร งงบประมาณ	๒๗.๑ พัฒนากระบวนการจัดสรรงบประมาณให้สามารถสนับสนุนการ ปฏิบัติงานตามนโยบายรัฐบาล
๒๘. การพัฒนาสินทรัพย์ ราชการที่ไม่ได้ใช้งานให้ เกิดประโยชน์สูงสุด	๒๘.๑ สำรองสินทรัพย์ราชการที่ไม่ได้ใช้งาน ๒๘.๒ บริหารจัดการสินทรัพย์ราชการที่ไม่ได้ใช้งานให้เกิดประโยชน์สูงสุด
๒๙. การแก้ไข ปัญหา ความมั่นคงจังหวัด ชายแดนภาคใต้ และ เสริมสร้างความมั่นคงใน อาเซียน	๒๙.๑ ประสานบูรณาการงานรักษาความสงบและส่งเสริมการพัฒนาในพื้นที่
๓๐. การปฏิรูปการเมือง	๓๐. การปฏิรูปการเมือง ๓๐.๑ กระจายอำนาจให้แก่องค์กรปกครองส่วนท้องถิ่น (อปท.)

๕.ยุทธศาสตร์การพัฒนาขององค์กรปกครองส่วนท้องถิ่นในเขตจังหวัดศรีสะเกษ

วิสัยทัศน์องค์กรปกครองส่วนท้องถิ่นในเขตจังหวัด

“เมืองน่าอยู่ ประตุการค้าการท่องเที่ยว อารยธรรมขอมโบราณ เป็นเลิศด้านกีฬา นำสินค้าเกษตร
มาตรฐานและปลอดภัยสู่ครัวโลก”

พันธกิจองค์กรปกครองส่วนท้องถิ่นในเขตจังหวัด

๑. สร้างความมั่นคงมั่งคั่ง ความสงบเรียบร้อยบ้านเมือง มีความเป็นระเบียบร่มรื่นด้วยพื้นที่สีเขียว
๒. ส่งเสริมการค้า การลงทุน การท่องเที่ยวกับประเทศเพื่อนบ้าน
๓. ส่งเสริมสุขภาพ สนับสนุนการศึกษาและกีฬาของจังหวัด
๔. ส่งเสริมสินค้าเกษตรที่ได้มาตรฐานและปลอดภัย รวมทั้งสนับสนุนอุตสาหกรรมแปรรูปสินค้าเกษตร
๕. บูรณาการการทำงานของหน่วยงานราชการ เพื่อขับเคลื่อนยุทธศาสตร์จังหวัดให้บรรลุผลสัมฤทธิ์

เป้าประสงค์องค์กรปกครองส่วนท้องถิ่นในเขตจังหวัด

๑. ประชาชนมีคุณภาพชีวิตที่ดีอยู่ในสภาพแวดล้อมที่เหมาะสมและมีความปลอดภัยในชีวิตและทรัพย์สิน
๒. มูลค่าการค้าการลงทุนและรายได้จากการท่องเที่ยวเพิ่มขึ้น
๓. ผลสัมฤทธิ์ทางการศึกษาและการกีฬาเพิ่มสูงขึ้น
๔. ผลผลิตด้านการเกษตรที่ได้มาตรฐานและปลอดภัยเพิ่มขึ้น

ประเด็นยุทธศาสตร์การพัฒนาองค์กรปกครองส่วนท้องถิ่นในเขตจังหวัด ประกอบด้วย ๕ ด้าน ดังนี้
ยุทธศาสตร์ที่ ๑ การเสริมสร้างเศรษฐกิจฐานรากให้พึ่งตนเองและแข่งขันได้

เป้าประสงค์

๑. ประชาชนมีอาชีพและรายได้เพิ่มขึ้น
๒. ศักยภาพการผลิตสินค้าและบริการเพิ่มขึ้น

กลยุทธ์

๑. ส่งเสริมการดำเนินชีวิตตามแนวปรัชญาเศรษฐกิจพอเพียง
๒. ส่งเสริมการค้า การลงทุน และการท่องเที่ยว
๓. ส่งเสริมการเพิ่มและขยายโอกาสการมีงานทำทั้งในและนอกระบบ
๔. พัฒนาคุณภาพสินค้าและบริการ

ตัวชี้วัด

๑. จำนวนครัวเรือนยากจนเป้าหมายที่มีรายได้ต่ำกว่าเกณฑ์ จปฐ.ได้รับการส่งเสริมการดำเนินชีวิตตามแนวทางปรัชญาเศรษฐกิจพอเพียง
๒. จำนวนหมู่บ้านที่มีรายได้เพิ่มขึ้น
๓. ร้อยละของชุมชนที่ได้รับการส่งเสริม/สนับสนุนการปรับแผนชุมชนด้วยกระบวนการมีส่วนร่วมตามแนวทางปรัชญาเศรษฐกิจพอเพียง
๔. จำนวนหมู่บ้านเศรษฐกิจพอเพียงต้นแบบ
๕. จำนวนแหล่งเรียนรู้เพิ่มขึ้น
๖. ร้อยละที่เพิ่มขึ้นของมูลค่าการค้าชายแดน ๗. ร้อยละที่เพิ่มขึ้นของมูลค่าการจำหน่ายผลิตภัณฑ์ OTOP
๘. ร้อยละของจำนวนแหล่งท่องเที่ยวที่ได้รับการเผยแพร่ประชาสัมพันธ์
๙. ร้อยละที่เพิ่มขึ้นของรายได้ที่เกิดจากการท่องเที่ยว

๑๐. มีศูนย์ข้อมูลการค้าการลงทุนและการท่องเที่ยว

ยุทธศาสตร์ที่ ๒ การเสริมสร้างสังคมที่เข้มแข็งและการพัฒนาคุณภาพชีวิตที่ดี

เป้าประสงค์

๑. เด็กและเยาวชนได้รับการศึกษาเรียนรู้อย่างทั่วถึงและมีคุณภาพ
๒. ประชาชนมีสุขภาพ และคุณภาพชีวิตที่ดี มีภูมิคุ้มกันทางสังคมที่เข้มแข็งพึ่งพาตนเองได้ตามหลักปรัชญาเศรษฐกิจพอเพียง
๓. ความเป็นเลิศทางการกีฬา

กลยุทธ์

๑. เพิ่มโอกาสทางการศึกษาแก่ประชากรในวัยเรียนอย่างทั่วถึงและมีคุณภาพ
๒. การรักษาสืบทอดวัฒนธรรมประเพณีและภูมิปัญญาท้องถิ่น
๓. ส่งเสริมประชาชนให้มีสุขภาพอนามัยที่ดี พึ่งตนเองได้
๔. สร้างค่านิยม จิตสำนึกและพัฒนาศีลธรรม คุณธรรม จริยธรรม ของเด็กและเยาวชนและประชาชน
๕. เสริมสร้างความเข้มแข็งแก่สถาบันครอบครัวใหม่ภูมิคุ้มกันจากอบายมุข สิ่งเสพติดและปัญหาทางสังคมอื่น ๆ
๖. สนับสนุนและส่งเสริมสวัสดิการให้แก่กลุ่มผู้ด้อยโอกาส
๗. การบูรณาการการศึกษา ศาสนา วัฒนธรรม กีฬา สาธารณสุข และแรงงานอย่างองค์รวม
๘. ส่งเสริมเยาวชนและประชาชนให้เป็นเลิศด้านการศึกษาสู่การอาชีพ

ตัวชี้วัด

๑. ร้อยละของการศึกษาภาคบังคับ
๒. ร้อยละของการศึกษาต่อ ม.ปลาย , สายอาชีพ
๓. ร้อยละของผลสัมฤทธิ์ทางการศึกษาสูงกว่าค่าฐาน
๕. ร้อยละของสถานศึกษาที่ผ่านการรับรองมาตรฐาน (สมศ.)
๖. ร้อยละของสถานศึกษาที่มีการบริหารจัดการที่เข้มแข็ง
๗. จำนวนภูมิปัญญาท้องถิ่นที่ได้รับการเผยแพร่และประชาสัมพันธ์ที่เพิ่มขึ้น
๘. ร้อยละที่เพิ่มขึ้นของทุนทางวัฒนธรรมท้องถิ่นมาสร้างมูลค่าเพิ่มทางเศรษฐกิจ
๙. ร้อยละที่เพิ่มขึ้นของแหล่งเรียนรู้ทางวัฒนธรรม
๑๐. อัตราป่วยโรคไข้เลือดออก (เป้าหมายไม่เกิน ๘๔ ต่อแสนประชากร)
๑๑. ร้อยละของอัตราการป่วยตายด้วยโรคไข้เลือดออก
๑๒. จำนวนเด็ก เยาวชน นักเรียน นักศึกษา และประชาชนที่เข้ารับการอบรม
ศีลธรรมคุณธรรม และจริยธรรม
๑๓. จำนวนเด็ก เยาวชน นักเรียน นักศึกษา และประชาชนที่เข้าร่วมกิจกรรม
ทางศาสนา
๑๔. ร้อยละของครอบครัวที่มีความเข้มแข็งเพิ่มขึ้น
๑๕. ร้อยละผู้ด้อยโอกาสได้รับสวัสดิการสังคม
๑๖. ร้อยละขององค์กรปกครองส่วนท้องถิ่นที่มีแผนงานด้านสวัสดิการสังคม
๑๗. จำนวนของแรงงานในระบบที่ได้รับความคุ้มครองด้านประกันสังคม
๑๘. จำนวนแผนงาน/โครงการที่มีการบูรณาการการศึกษา ศาสนา วัฒนธรรม กีฬา
สาธารณสุขและแรงงานอย่างองค์รวม
๑๙. จำนวนแผนงาน/โครงการการจัดการความรู้ในหน่วยงานการศึกษา ศาสนา
วัฒนธรรม กีฬา สาธารณสุข และแรงงาน
๒๐. จำนวนแผนงาน/โครงการกิจกรรมที่ส่งเสริมแนวทางปรัชญาเศรษฐกิจพอเพียง
ในหน่วยงาน
๒๑. พัฒนานักกีฬาให้เป็นนักกีฬาทิมชาติ
๒๒. มีนักกีฬาไปสู่ความเป็นนักกีฬาอาชีพ
๒๓. มีลำดับของการแข่งขันกีฬาเยาวชนแห่งชาติและกีฬาแห่งชาติ

ยุทธศาสตร์ที่ ๓ การพัฒนาโครงสร้างพื้นฐาน ทรัพยากรธรรมชาติและสิ่งแวดล้อม

เป้าประสงค์

๑. มีโครงสร้างพื้นฐานและทรัพยากรธรรมชาติสิ่งแวดล้อม ที่เอื้อประโยชน์ต่อการดำรงชีวิตและการประกอบอาชีพ

กลยุทธ์

๑. พัฒนาและฟื้นฟูแหล่งน้ำอย่างมีประสิทธิภาพ
๒. อนุรักษ์ ฟื้นฟู และบริหารจัดการทรัพยากรธรรมชาติเพื่อตอบสนองต่อการพัฒนาอย่างยั่งยืน และแนวทางปรัชญาเศรษฐกิจพอเพียง
๓. พัฒนาระบบคมนาคมขนส่ง สาธารณูปโภค และการผังเมือง รวมทั้งพัฒนาเมืองให้ได้มาตรฐานอย่างทั่วถึงและเป็นธรรม

ตัวชี้วัด

๑. ร้อยละของปริมาณแหล่งน้ำที่ได้รับการพัฒนาและปรับปรุงเพิ่มขึ้น
๒. ร้อยละของถนนที่เพิ่มขึ้น
๓. ร้อยละของถนนที่ได้รับการปรับปรุง
๔. ร้อยละขององค์กรปกครองส่วนท้องถิ่นที่ได้รับการส่งเสริมใหม่การพัฒนาเมืองโดยการวางผังเมืองที่มีมาตรฐาน

ยุทธศาสตร์ที่ ๔ การเสริมสร้างความมั่นคงและการรักษาความสงบเรียบร้อย

เป้าประสงค์

๑. ประชาชนมีความมั่นคงปลอดภัยในชีวิตและทรัพย์สิน
๒. มีความสัมพันธ์ที่ดีกับประเทศเพื่อนบ้าน
๓. สังคมเกิดความสมานฉันท์ ประชาชนอยู่ดีมีสุข
๔. ประชาชนผู้ได้รับภัยพิบัติและผู้อาศัยอยู่ตามแนวชายแดนมีความปลอดภัยในชีวิตและทรัพย์สิน

กลยุทธ์

๑. การเสริมสร้างความสงบเรียบร้อยและความปลอดภัยในชีวิตและทรัพย์สิน
๒. การส่งเสริมความสัมพันธ์กับประเทศเพื่อนบ้าน
๓. การส่งเสริมสำนึกในอุดมการณ์รักชาติและหน้าที่ของพลเมืองไทย เพื่อความสมานฉันท์ของคนในชาติ

ตัวชี้วัด

๑. ร้อยละของอุบัติเหตุลดลง
๒. จำนวนกิจกรรมที่ส่งเสริมการรักชาติ
๓. ร้อยละของหมู่บ้านที่ได้รับผลกระทบภัยพิบัติได้รับการช่วยเหลือรวดเร็วทันตามความต้องการ
๔. ร้อยละของจำนวนหมู่บ้านตามแนวชายแดนที่ได้รับผลกระทบจากเหตุความไม่สงบได้รับความช่วยเหลือและแก้ไขปัญหาได้อย่างรวดเร็วทันตามความต้องการ

ยุทธศาสตร์ที่ ๕ การพัฒนาการบริหารจัดการภาครัฐที่มีประสิทธิภาพ

เป้าประสงค์

๑. ประชาชนมีความพึงพอใจในการรับบริการจากหน่วยงานภาครัฐ

กลยุทธ์

๑. การปรับปรุงคุณภาพการให้บริการประชาชน
๒. การพัฒนาประสิทธิภาพการบริหารจัดการภาครัฐ

ตัวชี้วัด

๑. ร้อยละของการบริการที่สามารถลดขั้นตอนและระยะเวลาให้บริการ
๒. ร้อยละของบุคลากรที่มีส่วนร่วมในกิจกรรมการแลกเปลี่ยนเรียนรู้
๓. ร้อยละของงานบริการที่ได้จัดทำมาตรฐานหรือคู่มือการให้บริการ
๔. ร้อยละของบุคลากรที่ผ่านระดับของขีดสมรรถนะที่ส่วนราชการกำหนด
๕. ร้อยละของความครอบคลุม ถูกต้อง และทันสมัยของฐานข้อมูลที่สนับสนุนยุทธศาสตร์
๖. ร้อยละของบุคลากรที่ได้รับการพัฒนาขีดสมรรถนะตามแผนพัฒนาบุคลากร

๓.๑.๖ นโยบายขององค์การบริหารส่วนตำบลเมืองคง

นโยบายของนายกองค์การบริหารส่วนตำบลเมืองคง

คำแถลงนโยบาย ของนายกิตติศักดิ์ แซ่จิ่ง ตำแหน่งนายกองค์การบริหารส่วนตำบลเมืองคง

แถลงต่อสภาองค์การบริหารส่วนตำบลเมืองคง เมื่อวันที่ ๒๘ เดือนพฤศจิกายน พ.ศ. ๒๕๕๖

เรียน ท่านประธานสภาองค์การบริหารส่วนตำบลเมืองคง สมาชิกสภาองค์การบริหารส่วนตำบลเมืองคง และผู้เข้าร่วมประชุมทุกท่านตามที่ได้มีการเลือกตั้งสมาชิกสภาท้องถิ่น/ผู้บริหารท้องถิ่น กรณีครบวาระ เมื่อวันที่ ๑๙ ตุลาคม ๒๕๕๖ และต่อมาคณะกรรมการการเลือกตั้งในการประชุมคณะกรรมการการเลือกตั้ง ครั้งที่ ๙๑/๒๕๕๖ ได้ประกาศผลการเลือกตั้งและรับรองผลการเลือกตั้งนายกองค์การบริหารส่วนตำบลเมืองคง โดยกระผมนายกิตติศักดิ์ แซ่จิ่ง ได้รับการเลือกตั้งในครั้งนี้

อาศัยอำนาจตามความแห่งพระราชบัญญัติสภาตำบลและองค์การบริหารส่วนตำบล พ.ศ. ๒๕๓๗ แก้ไขเพิ่มเติม (ฉบับที่ ๕) พ.ศ.๒๕๕๒ มาตรา ๕๘ บัญญัติว่า ให้องค์การบริหารส่วนตำบลมีนายกองค์การบริหารส่วนตำบลคนหนึ่ง ซึ่งมาจากการเลือกตั้งโดยตรงจากประชาชนตามกฎหมายว่าด้วยการเลือกตั้งสมาชิกสภาท้องถิ่นหรือผู้บริหารท้องถิ่น ประกอบกับมาตรา ๕๘/๕ บัญญัติว่า ก่อนนายกองค์การบริหารส่วนตำบลเข้ารับหน้าที่ ให้ประธานสภาองค์การบริหารส่วนตำบลเรียกประชุมสภาองค์การบริหารส่วนตำบล เพื่อให้นายกองค์การบริหารส่วนตำบลแถลงนโยบายต่อสภาองค์การบริหารส่วนตำบลโดยไม่มีการลงมติ ทั้งนี้ภายในสามสิบวัน นับแต่วันประกาศผลการเลือกตั้งนายกองค์การบริหารส่วนตำบล

กระผม นายกิตติศักดิ์ แซ่จิ่ง ได้รับความไว้วางใจจากพี่น้องประชาชนชาวตำบลเมืองคง ให้มาทำหน้าที่นายกองค์การบริหารส่วนตำบลเมืองคง และเป็นผู้แทนของประชาชนตำบลเมืองคง เพื่อกำหนดแนวนโยบายการพัฒนาท้องถิ่นเป็นระยะเวลา ๔ ปี จากการศึกษาที่กระผมได้ลงพื้นที่ ได้พบปะพูดคุยกับภาคประชาชน ทำให้ได้รับทราบปัญหาความเดือดร้อน ความต้องการที่แท้จริง ซึ่งกระผมเองก็จะได้จัดทำงบประมาณขององค์การบริหารส่วนตำบลเมืองคง เพื่อมาดำเนินการแก้ไขปัญหาความเดือดร้อนของประชาชนอย่างมีประสิทธิภาพ เกิดผลสัมฤทธิ์ โดยจะส่งเสริมการมีส่วนร่วมของประชาชน คือ ร่วมคิด ร่วมพัฒนา ด้วยความโปร่งใส และสามารถตรวจสอบได้ โดยมีวิสัยทัศน์การพัฒนา คือ “ ส่งเสริมคุณภาพชีวิตที่ดี มีชุมชนเข้มแข็ง ปลอดภัย เสพติด มีจิตสำนึกทางจริยธรรม ก้าวนำประชาธิปไตย ก้าวไกลการศึกษา การพัฒนาเป็นตำบลน่าอยู่ ”

โดยนำหลักการบริหารบ้านเมืองที่ดี (หลักธรรมาภิบาล) มาใช้ในการพัฒนาตำบลเมืองคง ซึ่งสัญญาประชาคมที่กระผมได้ให้ไว้กับประชาชนในครั้งนี้นับเป็นภารกิจหน้าที่อันสำคัญอย่างยิ่ง ที่กระผมจะต้องยึดมั่นเพื่อเป็นแนวทางในการบริหารงานให้พี่น้องประชาชนได้รับความพึงพอใจ และมีความเป็นอยู่ที่ดีขึ้นอย่างยั่งยืน

ท่านประธานสภาองค์การบริหารส่วนตำบลเมืองคง สมาชิกสภาองค์การบริหารส่วนตำบลเมืองคง ข้าราชการพนักงานส่วนตำบล และผู้เข้าร่วมประชุมทุกท่าน สำหรับแนวทางการบริหารงานขององค์การบริหารส่วนตำบลได้ถูกกำหนดขึ้นโดยบทบัญญัติของกฎหมาย การบริหารกิจการบ้านเมืองที่ดีนั้นต้องคำนึงถึงการมีส่วนร่วมของภาคประชาชน นโยบายที่กระผมจะได้แถลงต่อสภาองค์การบริหารส่วนตำบลเมืองคง ในครั้งนี้นี้ ก็จะถือปฏิบัติให้สอดคล้องกับหลักการดังกล่าว โดยกำหนดนโยบายการพัฒนา

๕ ด้านไว้ ดังต่อไปนี้

๑. นโยบายด้านโครงสร้างพื้นฐาน

องค์การบริหารส่วนตำบลเมืองคง มุ่งมั่นที่จะยกระดับด้านโครงสร้างพื้นฐาน เพื่อเป็นการสนับสนุน การค้าการลงทุน การเกษตรกรรม โดยส่งเสริมสินค้าการเกษตรให้มีมาตรฐานและตอบสนองความต้องการของ ประชาชนอย่างมีประสิทธิภาพ การอำนวยความสะดวก ความปลอดภัยในชีวิต โดยมีแนวทางปฏิบัติดังนี้

๑.๑ การขยายเขตไฟฟ้า เพื่อการเกษตรและที่อยู่อาศัย โดยคำนึงถึงสภาพพื้นที่ที่มีความครอบคลุม และทั่วถึงทั้งตำบล

๑.๒ การก่อสร้างและบำรุงรักษาทางบก และทางเชื่อมระหว่างหมู่บ้าน โดยการปรับปรุงให้เป็นถนน ที่ได้มาตรฐาน ประชาชนสามารถใช้ประโยชน์สัญจรได้ตลอดปี เช่น ดำเนินการปรับปรุงถนนที่รับการถ่ายโอน มาจากหน่วยงาน ต่างๆ หรือถนนที่เชื่อมต่อระหว่างหมู่บ้าน หรือมีลักษณะที่เป็นเครือข่ายหลักในการเชื่อมโยง กับแผนงาน โครงการ ให้เป็นถนนคอนกรีตเสริมเหล็ก ถนนลาดยาง ซึ่งจะทำการขนส่งสินค้า การเดินทาง มีความสะดวกและรวดเร็ว สามารถกระจายความเจริญไปสู่ชุมชน

๑.๓ การสร้างและการบำรุงรักษาแหล่งน้ำ การชลประทาน โดยจะสร้างแหล่งน้ำเพื่อใช้ในการอุปโภค การบริโภค หรือใช้ในการเกษตรให้ครอบคลุมอย่างทั่วถึง

๑.๔ การปรับปรุงมาตรฐานการผลิตน้ำประปา และระบบผลิตน้ำประปาให้มีคุณภาพ ตามมาตรฐานของกระทรวงสาธารณสุข สามารถให้บริการประชาชนได้มีน้ำประปาใช้ในการอุปโภค บริโภค อย่างทั่วถึง

๑.๕ การติดตั้งโคมไฟสาธารณะริมถนน เพื่อให้เกิดความปลอดภัยในชีวิต ร่างกาย และทรัพย์สินของ ประชาชนในเขตพื้นที่ตำบลเมืองคงให้ครอบคลุมและทั่วถึง

๑.๖ ก่อสร้างและซ่อมแซมคลองระบายน้ำในหมู่บ้าน และชุมชน

๒. นโยบายด้านเศรษฐกิจ

องค์การบริหารส่วนตำบลเมืองคง จะส่งเสริมสนับสนุนและผลักดันให้มีกระบวนการสร้างรายได้ การลดรายจ่ายให้กับประชาชนทุกระดับ โดยจะส่งเสริมและนำแนวทางเศรษฐกิจแบบพอเพียงตามแนว พระราชดำริของพระบาทสมเด็จพระเจ้าอยู่หัวมาสู่การปฏิบัติ

๒.๑ สนับสนุนส่งเสริมการลงทุนและพาณิชย์กรรม โดยสร้างระบบเศรษฐกิจที่ดีมีความมั่นคง ในเรื่องของรายได้ จัดให้มีศูนย์กลางจำหน่ายสินค้าผลิตภัณฑ์พื้นบ้าน การลงทุนอุตสาหกรรมในครัวเรือน หรืออุตสาหกรรมขนาดย่อม

๒.๒ สนับสนุนส่งเสริมการทำเกษตรแบบผสมผสาน เกษตรทางเลือกและเกษตรอินทรีย์รวมทั้งส่งเสริม กระบวนการเรียนรู้ให้แก่เกษตรกร การพัฒนาแหล่งน้ำสำหรับทำการเกษตร การทำนา ทำสวน เป็นต้น

๒.๓ ส่งเสริมอาชีพและการพัฒนาฝีมือแรงงาน การเพิ่มรายได้ให้กับประชาชน โดยยึดหลักเศรษฐกิจ พอเพียงตามแนวทางพระราชดำริของพระบาทสมเด็จพระเจ้าอยู่หัว โดยมี ๓ ขั้นตอน คือ

ขั้นตอนที่ ๑ ให้แต่ละครอบครัวมีความพอเพียงต่อการบริโภค

ขั้นตอนที่ ๒ เน้นเศรษฐกิจหรือธุรกิจชุมชน

ขั้นตอนที่ ๓ เชื่อมโยงเครือข่ายชุมชน และการส่งเสริมด้านการตลาด

๒.๔ ส่งเสริมให้ประชาชนได้นำเอาภูมิปัญญาท้องถิ่นมาใช้ให้เกิดประโยชน์ ในการเพิ่มรายได้ให้แก่ ประชาชนในท้องถิ่น

๒.๕ การจัดตั้งหรือจัดสรรงบประมาณในการพัฒนาผลิตภัณฑ์ชุมชน ผลิตภัณฑ์ตำบล (OTOP)

๒.๖ ส่งเสริมการขยายตัวทางเศรษฐกิจเพื่อรองรับประชาคมอาเซียน

-๖๗-

๒.๗ ส่งเสริมความเข้มแข็งของกลุ่มอาชีพ กลุ่มสตรี กลุ่มเด็กและเยาวชน พร้อมทั้งผู้สูงอายุ

๒.๘ ส่งเสริมการรวมกลุ่ม การพัฒนาให้เป็นเครือข่ายองค์กรการปกครองส่วนท้องถิ่น ดำเนินงานตามอำนาจหน้าที่ขององค์การบริหารส่วนตำบล

๒.๙ ส่งเสริมมุ่งเน้นการเรียนรู้และการถ่ายทอดเทคโนโลยีที่เหมาะสมกับพื้นที่ เพื่อยกระดับความรู้ฝีมือและภูมิปัญญาท้องถิ่นให้สามารถสร้างมูลค่าเพิ่มของผลิตภัณฑ์และส่งเสริมสนับสนุนการรวมกลุ่มการผลิตและการจำหน่าย

๓. นโยบายด้านการส่งเสริมสังคม การศึกษา ศาสนา วัฒนธรรม นันทนาการ และการสาธารณสุข

องค์การบริหารส่วนตำบลเมืองคง จะสนับสนุนส่งเสริมให้ประชาชนได้รับโอกาสโดยเท่าเทียมกันในการได้รับการศึกษา การเรียนรู้ และการฝึกอบรมได้ตลอดชีวิตและมีปัญญาเป็นทุนไว้สร้างงานและรายได้ โดยยึดหลักการศึกษสร้างชาติ สร้างคน และสร้างงาน ดังนี้

๓.๑ ขยายศักยภาพในแผนงานโครงการขององค์การบริหารส่วนตำบล โดยมุ่งผลสัมฤทธิ์เพื่อการพัฒนาพร้อมยกระดับคุณภาพชีวิต ความเป็นอยู่ของประชาชนชาวตำบลเมืองคงให้ดีขึ้น ในด้านการสังคมสงเคราะห์ให้แก่ เด็ก สตรี คนชรา และผู้ด้อยโอกาส ซึ่งต้องเน้นย้ำเป็นอย่างยิ่ง เช่น การจัดตั้งกองทุนผู้สูงอายุ ผู้พิการ เป็นต้น

๓.๒ การส่งเสริมและอนุรักษ์จารีตประเพณี วัฒนธรรม ให้มีเอกลักษณ์ ที่โดดเด่นของตำบลเมืองคง เช่น การจัดงานประเพณีวันสงกรานต์ ประเพณีการจัดงานพระยาทศสิลารำลึก เป็นต้น

๓.๓ สนับสนุนนโยบายรัฐบาล ในการป้องกัน ปราบปรามและบำบัดรักษาผู้ติดยาเสพติด รวมทั้งจัดให้มีสนามกีฬาที่ได้มาตรฐาน จัดการแข่งขันกีฬาในระดับหมู่บ้านและตำบล เพื่อให้ประชาชนเกิดความสมัครสมานสามัคคี และการทำกิจกรรมต่างๆ ร่วมกัน

๓.๔ ส่งเสริมและสนับสนุนศิลปวัฒนธรรม ศิลปวัตถุ และโบราณสถาน ให้เป็นแหล่งเรียนรู้และแหล่งรายได้ของประชาชน ส่งเสริมสนับสนุนให้เด็กและเยาวชนได้ศึกษาและเรียนรู้ศาสนาและวัฒนธรรมท้องถิ่นมากขึ้น โดยเฉพาะสมาชิกภายในครอบครัว และนอกจากนี้จะส่งเสริมสนับสนุนและอนุรักษ์ศาสนา ศิลปวัฒนธรรม ขนบธรรมเนียมแบบยั่งยืน

๓.๕ ส่งเสริมการศึกษาแก่เด็กนักเรียนที่ยากจน หรือผู้ด้อยโอกาส

๓.๖ สนับสนุนวัสดุ อุปกรณ์ สื่อการเรียนการสอน เพื่อพัฒนาการศึกษาให้แก่โรงเรียนในเขตพื้นที่

๓.๗ ส่งเสริมและสนับสนุนให้ประชาชนมีความรู้ตระหนักถึงโรคภัยไข้เจ็บต่างๆ รวมทั้งมีความสามารถในการปฐมพยาบาลเบื้องต้นได้ โดยเน้นการป้องกันมากกว่าการรักษา

๓.๘ ฝ้าระวัง ติดตาม สังเกตการณ์ และแก้ไขปัญหาโรคระบาดที่อาจเกิดขึ้นในตำบลเมืองคง

๓.๙ ส่งเสริมให้ประชาชนในตำบลเมืองคง มีสุขภาพร่างกายแข็งแรง ส่งเสริมการออกกำลังกาย โดยจัดทำสวนสุขภาพ การจัดหาเครื่องออกกำลังกาย พร้อมเครื่องเล่นเด็ก

๓.๑๐ ส่งเสริมให้มีสนามกีฬาในร่มและกลางแจ้ง และสนับสนุนกลุ่มหรือชมรมกีฬาชนิดต่างๆ

๓.๑๑ พัฒนาศูนย์พัฒนาเด็กเล็กให้มีมาตรฐาน มีความปลอดภัย เด็กๆในศูนย์มีสุขภาพอนามัยที่ดี การส่งเสริมพัฒนาการของเด็กทั้ง ๔ ด้าน คือ ร่างกาย อารมณ์ สังคม และสติปัญญา

๓.๑๒ การพัฒนา/ปรับปรุงระบบสาธารณสุขปศุสัตว์ การสาธารณสุข ให้มีมาตรฐานที่สูงขึ้น

๓.๑๓ การส่งเสริมสนับสนุนการพัฒนากระบวนการทางการศึกษาทั้งในระบบ นอกกระบบตามอัธยาศัย และดำเนินงานเรื่องการศึกษาให้กับเด็กปฐมวัยอายุระหว่าง ๓ - ๕ ปี ให้ได้รับการพัฒนาในทุกๆด้าน โดยเฉพาะการพัฒนาวิชาการสู่มาตรฐาน

- ๓.๑๔ ส่งเสริมสนับสนุนให้มีอินเทอร์เน็ตความเร็วสูง เพื่อใช้ในการสืบค้นข้อมูลข่าวสารเพื่อเข้าถึง
เครือข่ายต่างๆในการเรียน การสอน
- ๓.๑๕ ส่งเสริมสนับสนุนการสืบสาน วัฒนธรรม ประเพณี วิถีชุมชนและภูมิปัญญาท้องถิ่น
- ๓.๑๖ ส่งเสริมสนับสนุนกิจกรรมการแข่งขันกีฬาทั้งภายในและภายนอกเพื่อให้เยาวชน ประชาชนได้รับ
โอกาสในการเล่นกีฬาอย่างถูกวิธีและการออกกำลังกายอย่างทั่วถึง
- ๓.๑๗ รมรงค์ส่งเสริมกระบวนการสร้างคุณธรรม จริยธรรม การสร้างวินัย และจิตสาธารณะของคน
ในชุมชน
- ๓.๑๘ พัฒนาการความรู้สู่ชุมชน สร้างชุมชนตำบลเมืองคงให้เป็นสังคมแห่งการเรียนรู้ โดยมุ่งเน้นคน
เป็นศูนย์กลาง
- ๓.๑๙ ส่งเสริมการจัดทำแผนแม่บทชุมชน และแผนปฏิบัติการชุมชน การรวมกลุ่มของ องค์กรชุมชน
เพื่อแก้ไขปัญหาความยากจนและสร้างเครือข่ายการพัฒนาสังคม
- ๓.๒๐ ส่งเสริมสนับสนุนโครงการเสริมสร้างสุขภาพของประชาชนทุกกลุ่มอายุ ให้สวัสดิการแก่คนชราผู้
พิการ ผู้ด้อยโอกาส
- ๓.๒๑ ส่งเสริมด้านการอนามัยและการสาธารณสุขของภาคประชาชน โดยผ่านกลุ่มอาสาสมัคร
สาธารณสุขชุมชน (อ.ส.ม.)
- ๓.๒๒ ส่งเสริมสนับสนุนในมีการควบคุมและป้องกันการแพร่ระบาดของโรคติดต่อต่างๆ
- ๓.๒๓ ส่งเสริมดูแลสุขภาพแม่และลูกตั้งแต่วัยอยู่ในครรภ์ เพื่อให้ทารกมีพัฒนาการทางสมองและมีการ
เจริญเติบโตของร่างกายที่สมบูรณ์
- ๓.๒๔ ส่งเสริมและสนับสนุนการพัฒนากระบวนการ การเรียนรู้ จัดตั้งเครือข่ายสาธารณสุข
อพพร. อสม.มูลนิธิและองค์กรเอกชนในการช่วยเหลือการกู้ภัยฉุกเฉินผู้ป่วยได้อย่างทันท่วงที

๔. นโยบายด้านทรัพยากรธรรมชาติและสิ่งแวดล้อม

องค์การบริหารส่วนตำบลเมืองคง มีนโยบายในการฟื้นฟูสภาพและการป้องกันการเสื่อมโทรม หรือสูญสิ้น
ไปของทรัพยากรธรรมชาติและสิ่งแวดล้อม ดังนี้

- ๔.๑ อนุรักษ์ทรัพยากรธรรมชาติและสิ่งแวดล้อม โดยการรณรงค์ให้ประชาชนชาวเห็นคุณค่า และมี
จิตสำนึก จัดสร้างศูนย์กำจัดขยะมูลฝอย และสิ่งปฏิกูล การดูแลรักษาและพัฒนาแหล่งน้ำธรรมชาติ หรือที่
จัดสร้างขึ้นให้ได้อย่างต่อเนื่อง
- ๔.๒ สนับสนุนรณรงค์ให้ประชาชนเห็นคุณค่าและมีจิตสำนึกในการอนุรักษ์และหวงแหน
ทรัพยากรธรรมชาติและสิ่งแวดล้อม
- ๔.๓ ส่งเสริมสนับสนุนการปรับปรุงภูมิทัศน์ด้านสิ่งแวดล้อมของทรัพยากรธรรมชาติให้คงสภาพ
ที่สวยงาม
- ๔.๔ ส่งเสริมสนับสนุนโครงการถนนสวย สำนักงานน้อย และอาคารสาธารณะประโยชน์ตลอดจน
โครงการหน้าบ้านหน้ามอง

๔.๕ ส่งเสริมสนับสนุนการจัดการขยะแบบการมีส่วนร่วมของชุมชนตั้งแต่ต้นทาง กลางทาง และ
ปลายทางอันจะนำไปสู่การจัดการขยะฐานศูนย์และการพัฒนาแนวทางรูปแบบ ๓ R ดังนี้

Reduce คือ การลดการใช้ การบริโภคทรัพยากรที่ไม่จำเป็นลง

Reuse คือ การใช้ทรัพยากรให้คุ้มค่าที่สุด โดยการนำสิ่งของเครื่องใช้มาใช้ซ้ำ

Recycle คือ การนำหรือเลือกใช้ทรัพยากรที่สามารถนำกลับมาใช้ใหม่

๕. นโยบายด้านการเมืองการบริหาร

องค์การบริหารส่วนตำบลเมืองคง จะยึดหลักธรรมาภิบาล โดยมุ่งผลสัมฤทธิ์ของงานที่เกิดขึ้นเป็นประโยชน์ต่อสังคม ชุมชน และมีแนวนโยบาย ดังนี้

๕.๑ ส่งเสริมสนับสนุนการปกครองระบอบประชาธิปไตยโดยมุ่งเน้นให้ประชาชนมีส่วนร่วมในทุกๆ ด้าน ได้แก่ การประชาคมหมู่บ้าน โดยการ “ร่วมคิด ร่วมทำ ร่วมปฏิบัติ และร่วมรับผลประโยชน์” เพื่อประชาชนชาวตำบลเมืองคง” ตลอดจนส่งเสริมสนับสนุนปกป้องสถาบันชาติ ศาสนา และพระมหากษัตริย์

๕.๒ ให้ความร่วมมือและช่วยเหลือ องค์กรปกครองส่วนท้องถิ่นหรือหน่วยงานอื่นๆ ทุกแห่งในกรณีมีเหตุจำเป็นเร่งด่วนอันจะก่อให้เกิดความเสียหายอย่างร้ายแรงต่อราษฎรในเขตตำบลเมืองคง

๕.๓ พัฒนาประสิทธิภาพของการประชาสัมพันธ์ การสร้างภาพลักษณ์ สถาบันองค์การบริหารส่วนตำบลเมืองคง ให้ประชาชนยอมรับและให้ความเชื่อถือ

๕.๔ ปรับเปลี่ยนกระบวนการ วิธีการปฏิบัติ เช่น งานบริหารงานบุคคลโดยวิธีการบริหารกิจการบ้านเมืองและสังคมที่ดี เพื่อตอบสนองความต้องการของประชาชนด้วยความรวดเร็วและมีประสิทธิภาพ

๕.๕ เน้นการบริหารราชการแบบเปิด โดยเปิดโอกาสให้ประชาชนเข้ามามีส่วนร่วมในการบริหารกิจการบ้านเมืองมากขึ้น โดยให้ประชาชนเสนอแนะ และแสดงความคิดเห็น ร่วมปฏิบัติงานและตรวจสอบติดตามประเมินผลการปฏิบัติงาน

๕.๖ สร้างแรงจูงใจและขวัญให้ข้าราชการ ลูกจ้างผู้ปฏิบัติงาน ที่ปฏิบัติงานด้วยความทุ่มเท เสียสละ ผลการปฏิบัติงานดีเด่น และเป็นที่ยอมรับ

๕.๗ มุ่งเน้นพัฒนาฝึกรวมให้แก่ผู้บริหาร สมาชิกสภาองค์การบริหารส่วนตำบล ผู้นำชุมชน กรรมการหมู่บ้าน พนักงานส่วนตำบล ตลอดจนพนักงานจ้าง ได้เพิ่มพูนความรู้ ทักษะ และมีประสบการณ์ในการทำงานเพิ่มแนวคิดในการพัฒนาตำบลเมืองคงเพิ่มมากยิ่งขึ้น

๕.๘ บริหารการคลังอย่างมีประสิทธิภาพและยั่งยืนโดยเฉพาะการรักษาวินัยทางการคลัง โดยยึดระเบียบกฎหมาย ที่เกี่ยวข้อง

๕.๙ ซ่อมแซม ต่อเติม ปรับปรุง อาคารสำนักงานที่ทำการองค์การบริหารส่วนตำบลเมืองคง รวมทั้งปรับปรุงสภาพภูมิทัศน์ในเขต อบต. เมืองคง ให้ได้มาตรฐานระดับตำบล เพื่อใช้เป็นสถานที่ในการประชุมและการจัดกิจกรรมต่างๆ ของตำบล

๕.๑๐ จัดซื้อวัสดุอุปกรณ์ ครุภัณฑ์ ที่มีความจำเป็นต่อการปฏิบัติงานของข้าราชการและเจ้าหน้าที่

๕.๑๑ ส่งเสริมการพัฒนาประสิทธิภาพอาสาสมัครป้องกันภัยฝ่ายพลเรือน (อปพร.) ทั้งด้านบุคลากรงบประมาณ วัสดุอุปกรณ์และจัดฝึกรวมให้ความรู้ความสามารถในการป้องกันสาธารณภัย

๕.๑๒ ส่งเสริมการมีส่วนร่วมของประชาชน ตลอดจนประสานงานระหว่างหน่วยงานต่างๆ ทุกภาคส่วน ทั้งภาครัฐและภาคประชาชนให้เกิดความรัก ความสามัคคีช่วยกันพัฒนาตำบล

๕.๑๓ ส่งเสริมประชาสัมพันธ์ข้อมูลข่าวสารราชการ เอกสารข่าวตำบล วารสารเผยแพร่กิจกรรมให้ประชาชนได้รับทราบ

๕.๑๔ การพัฒนาองค์การบริหารส่วนตำบลเมืองคง ให้เป็นองค์กรธรรมาภิบาลที่มีหลักการบริหารจัดการบ้านเมืองที่ดีและเป็นหน่วยงานบริการสังคมที่ดีมีมาตรฐานด้วยการส่งเสริมสนับสนุนการศึกษาการสร้างกระบวนการเรียนรู้และการจัดการความรู้เพื่อพัฒนาศักยภาพและยกระดับให้แก่สมาชิกสภาท้องถิ่น ข้าราชการ และพนักงาน พร้อมทั้งสร้างเสริมกระบวนการพัฒนาระบบการบริหารสาธารณะที่ดีมีมาตรฐานเพื่อรับรองการให้บริการแต่ละด้านให้เกิดประโยชน์สูงสุดต่อประชาชน

๕.๑๕ ส่งเสริมสนับสนุนกระบวนการมีส่วนร่วมทางการบริหารและการเมืองภายใต้ระบอบประชาธิปไตย โดยพัฒนาระบบกลไกการทำงานในระบบสภาท้องถิ่นสมาชิกสภาท้องถิ่นควบคู่ไปกับการพัฒนาระบอบประชาธิปไตยของชุมชนและภาคประชาคม

-๗๐-

๕.๑๖ ส่งเสริมการมีส่วนร่วมของชุมชนในการจัดทำแผนพัฒนา ติดตาม ตรวจสอบการทำงานขององค์กรบริหารส่วนตำบล

๕.๑๗ ประสานเพื่อก่อให้เกิดการสร้างเครือข่ายการทำงานทั้งภาครัฐ องค์กรการปกครองส่วนท้องถิ่นในพื้นที่อำเภอราชสีห์และพื้นที่อื่นๆ ส่วนราชการที่เกี่ยวข้องภาคเอกชน องค์กรพัฒนาเอกชน

สำหรับการกำหนดนโยบายการบริหารราชการขององค์กรการบริหารส่วนตำบลเมือง ดังกล่าวได้วางอยู่บนพื้นฐานความเป็นจริงทางด้านเศรษฐกิจ สังคม การเมือง และสถานการณ์ในปัจจุบัน และเพื่อให้สามารถดำเนินนโยบายจนบรรลุเป้าหมายตามที่กำหนดไว้ได้ ทั้งนี้การปฏิบัติงานตามอำนาจหน้าที่ขององค์กรบริหารส่วนตำบลเมือง ต้องเป็นไปเพื่อประโยชน์สุขของประชาชนชาวตำบลเมืองคง โดยใช้วิธีการบริหารบ้านเมืองที่ดีและคำนึงถึงการมีส่วนร่วมของประชาชนในการแสดงความคิดเห็นในการจัดทำแผนพัฒนาตำบล การจัดทำงบประมาณ การจัดซื้อจัดจ้าง การตรวจสอบ การประเมินผลการปฏิบัติงานอย่างโปร่งใส และการเปิดเผยข้อมูลข่าวสารให้เป็นไปตามกฎหมายระเบียบข้อบังคับว่าด้วยการนั้น

นโยบายทั้ง ๕ ด้าน ดังกล่าวที่กระผมได้แถลงให้ท่านสมาชิกสภาผู้เข้าร่วมประชุมได้รับทราบข้างต้นจะประสบความสำเร็จได้นั้นต้องได้รับความร่วมมือจากท่านประธานสภาท่านรองประธานสภา สมาชิกสภาองค์การบริหารส่วนตำบลเมืองคง ท่านผู้ใหญ่บ้าน ผู้นำชุมชน หน่วยงานต่างๆ ภายในชุมชน และข้าราชการพนักงานส่วนตำบล พนักงานจ้างในฐานะผู้ปฏิบัติงานในการขับเคลื่อนนโยบายไปสู่การปฏิบัติและที่สำคัญอย่างยิ่งคือประชาชนในตำบลเมืองคง ซึ่งกระผมในฐานะที่เป็นผู้ได้รับเลือกตั้งจากประชาชนชาวตำบลเมืองในตำแหน่งนายกองค์การบริหารส่วนตำบลเมืองคงตามกระบวนการประชาธิปไตย กระผมพร้อมคณะผู้บริหารงานขององค์การบริหารส่วนตำบลเมืองคง ขอให้คำมั่นสัญญาว่า จะดำเนินนโยบายให้บรรลุวัตถุประสงค์ตามที่แถลงไว้ต่อสภาแห่งนี้ เพื่อประโยชน์ให้กับทางราชการ และเกิดประโยชน์สุขต่อพี่น้องประชาชนชาวตำบลเมืองคงอย่างแท้จริง กระผมนายกิตติศักดิ์ แซ่จิ่ง ขอขอบคุณทุกท่านที่เข้าร่วมรับฟังคำแถลงนโยบายของกระผมในครั้งนี้ และกระผมขอแถลงนโยบายไว้เพียงเท่านี้

๓.๒. ปัจจัยและสถานการณ์การเปลี่ยนแปลงที่มีผลต่อการพัฒนา

๓.๒.๑ การวิเคราะห์การเปลี่ยนแปลงในระดับภูมิภาค ประเทศ และต่างประเทศ ในเรื่องที่ส่งผลกระทบต่อองค์กรบริหารส่วนตำบล

๑) การวิเคราะห์การเปลี่ยนแปลงในระดับภูมิภาคที่ส่งผลกระทบต่อองค์กร

โลกปัจจุบันแคบลง เพราะมองเห็นทุกคนกันหมดทั่วโลก เนื่องจากเชื่อมโยงถึงกันหมดและติดต่อกันได้อย่างรวดเร็ว ความรู้ทุกแขนง ข้อมูลข่าวสาร การเงินระหว่างประเทศ การผันแปรของตลาดหุ้น รวมไปถึงโรคติดต่อ ล้วนแล้วแต่เข้าใกล้ตัวเรามากขึ้นอย่างไม่เคยปรากฏมาก่อน กระแสโลกาภิวัตน์ (globalization) ได้ก่อให้เกิดการเปลี่ยนแปลงมากมายในกิจการทั้งภาครัฐและภาคเอกชน ศาสตร์ทางด้านบริหารจัดการถูกพัฒนาไปในทิศทางที่ลดขั้นตอน มุ่งที่ประสิทธิผลมากขึ้น นำเอาเทคโนโลยีสารสนเทศมาบูรณาการและผสมผสานเข้าไปในทุกกระบวนการเพื่อให้บรรลุวัตถุประสงค์ขององค์กรให้เร็วขึ้น

ความหลากหลายของภาษาและวัฒนธรรมมาก ในอดีตประเทศต่างๆ มีปัญหา มาก แต่อำนาจจากการรวมกันของเชิงเศรษฐกิจได้พัฒนาประเทศสมาชิก มีการการผนึกกำลังในเรื่องการเงิน การคมนาคม การศึกษา กฎหมาย องค์กรวิชาชีพต่างๆ รวมไปถึงตลาดการค้าเสรีไม่ว่าสินค้าและบริการภายในกลุ่มประเทศสมาชิกช่วยทำให้เกิดความมั่นคงทางเศรษฐกิจได้อย่างยั่งยืนประวัติศาสตร์ ประสบการณ์และผลประโยชน์จากการรวมตัวของกลุ่มประเทศนั้น จะเป็นแบบอย่างทีกลุ่มประเทศต่างๆ ควรเรียนรู้และวางแผนปรับใช้เพื่อทำให้การรวมตัวกันทางเศรษฐกิจของประเทศในกลุ่มสมาชิกให้ประสบความสำเร็จได้เร็วขึ้น การรวมของเศรษฐกิจทำให้มีความเข้มแข็ง

และสร้างโอกาสต่อรองทางการค้า และสร้างผลประโยชน์อย่างมหาศาลให้แก่ประเทศสมาชิกโดยรวม อีกทั้งยัง
ปลอดภัยสำหรับการค้าระหว่างประเทศสมาชิก ไม่มีวีซ่าผ่านเข้าแต่ละประเทศ

-๗๑-

การโดยสารและคมนาคมไม่ว่าทางเครื่องบิน ทางรถไฟหรือทางรถเมล์ ก็ไม่ต้องเสียค่าผ่านทาง ทุกอย่างเชื่อมโยง
ถึงกันหมดทั่วโลก การรวมตัวของกลุ่มประเทศสมาชิกอาเซียนได้กำหนดกรอบระยะเวลาให้ดำเนินการสำเร็จลุล่วง
ภายในปี พ.ศ. ๒๕๕๘ เพื่อให้เกิดการเคลื่อนย้ายสินค้า บริการ การลงทุน และแรงงานมีฝีมืออย่างเสรีระหว่าง
ประเทศสมาชิก รวมทั้งส่งเสริมให้เกิดการเคลื่อน ย้ายเงินทุนอย่างเสรีมากขึ้น โดยอาเซียน มี

วัตถุประสงค์ ดังนี้

๑. เพื่อส่งเสริมความร่วมมือและความช่วยเหลือซึ่งกันและกันในทางเศรษฐกิจ สังคม วัฒนธรรม
เทคโนโลยี วิทยาศาสตร์ และการบริหาร
๒. เพื่อส่งเสริมสันติภาพและความมั่นคงส่วนภูมิภาค
๓. เพื่อเสริมสร้างความเจริญรุ่งเรืองทางเศรษฐกิจและพัฒนาการทางวัฒนธรรมในภูมิภาค
๔. เพื่อเสริมสร้างให้ประชาชนในอาเซียนมีความเป็นอยู่และคุณภาพชีวิตที่ดี
๕. เพื่อให้ความช่วยเหลือซึ่งกันและกันในรูปแบบของการฝึกอบรมและการวิจัยและส่งเสริมการศึกษาด้าน
เอเชียตะวันออกเฉียงใต้
๖. เพื่อเพิ่มประสิทธิภาพของการเกษตรและอุตสาหกรรม การขยายการค้า ตลอดจนปรับปรุงการขนส่ง
และการคมนาคม
๗. เพื่อส่งเสริมความร่วมมืออาเซียนกับประเทศภายนอก องค์การความร่วมมือแห่งภูมิภาคอื่นๆ และ
องค์การระหว่างประเทศ

๒) การวิเคราะห์การเปลี่ยนแปลงในระดับประเทศที่ส่งผลกระทบต่อองค์กร

การเปลี่ยนแปลงของสังคมไทยในปัจจุบันเป็นการเปลี่ยนแปลงของสถาบันต่าง ๆ ในสังคม คือ

๑. เปลี่ยนแปลงจากสังคมเกษตรกรรมเป็นสังคมอุตสาหกรรม
๒. มีแนวโน้มเป็นสังคมเมืองมากขึ้น
๓. มีลักษณะเป็นสังคมประชาธิปไตยมากขึ้น
- ๔.สตรีสามารถทำงานนอกบ้านและพึ่งพาตนเองมากขึ้น
๕. สถาบันครอบครัวมีขนาดเล็กลง คือ พ่อ แม่ ลูก

กระแสโลกาภิวัตน์ของโลกทำให้สถานการณ์การค้า วัฒนธรรม เศรษฐกิจ ในการเข้าสู่ประชาคม
เศรษฐกิจอาเซียน ประเทศไทยในปี พ.ศ. ๒๕๕๘ ที่จะทำให้เกิดประโยชน์สูงสุดแก่ประเทศชาติและประชาชนชาว
ไทย ให้มีคุณภาพชีวิตที่ดีที่มีความเจริญก้าวหน้าในด้านเศรษฐกิจ สังคมและการเมือง อยู่ร่วมกับประชาคมอาเซียน
ด้วยสันติและเกื้อกูลต่อกัน ทำให้มีการเตรียมความพร้อมประเทศก่อนเข้าสู่ประชาคมเศรษฐกิจอาเซียน แต่ทั้ง
หน่วยงานภาครัฐและภาคเอกชน และประชาชนทั่วไป ส่วนใหญ่ยังขาดการรับรู้ในเรื่องการรวมเป็นประชาคม
เศรษฐกิจอาเซียน

หัวใจหลักของประเทศมุ่งเน้นสร้าง “เศรษฐกิจเชิงสร้างสรรค์” ซึ่งต้องอาศัยการพัฒนา “คน” เป็น
ศูนย์กลางในการพัฒนาทุกด้าน จะนำไปสู่การแข่งขันในเวทีภูมิภาคและเวทีโลกได้ ต้องพัฒนาผู้นำให้มีทักษะ
ด้านการใช้ภาษาอังกฤษและคอมพิวเตอร์ โดยปฏิรูประบบการศึกษาให้บรรลุเป้าหมายการรวมเป็นประชาคม
เศรษฐกิจอาเซียน ภาครัฐควรประชาสัมพันธ์เชิงบวกให้ทุกภาคส่วนได้เห็นโอกาสในการพัฒนาธุรกิจเพื่อแข่งขัน รวม
พลังและเน้นการมีส่วนร่วม และระดมสมองทั้งภาครัฐและเอกชนให้มีทิศทางและเป้าหมายเดียวกัน บูรณาการ
ศาสตร์ที่หลากหลาย สร้างสรรค์ให้สังคมไทยมีความเจริญก้าวหน้า อยู่ร่วมกันกับประชาคมอาเซียนอย่างสันติสุข

แรงงานไทยมีความสามารถในการทำงานฝีมือที่มีความละเอียดประณีตได้ดีกว่าแรงงานจากประเทศอื่น โดยเฉพาะเมื่อเปรียบเทียบกับภูมิภาคเดียวกัน

-๓๒-

ประเทศไทยมีจุดแข็งที่มีความคิดสร้างสรรค์ค่อนข้างสูงและมีจิตวิญญาณการเป็นเจ้าของกิจการสูง จุดเด่นในด้านการพัฒนาการด้านเกษตรกรรม ได้เปรียบด้านลักษณะภูมิประเทศที่เอื้อต่อการประกอบการอาชีพ เกษตรกรรมการพัฒนาาระบบเศรษฐกิจและสังคมให้มีความเจริญอย่างยั่งยืนสร้างภาพลักษณ์ของภาครัฐให้โปร่งใส ตรวจสอบได้ และภาคเอกชนที่มุ่งทำธุรกิจที่ไม่หวังกำไรเพียงอย่างเดียว ปฏิรูปการศึกษาโดยปรับทิศทางประเทศสู่ การรวมเป็นประชาคมเศรษฐกิจอาเซียนที่สร้างความมั่งคั่ง และคุณภาพชีวิตที่ดีให้แก่ประชาคมทั้งภูมิภาคอาเซียน มุ่งสร้างแนวคิดเชิงบวกแก่เยาวชนเพื่อสร้างโอกาสและความคิดสร้างสรรค์ให้เกิดขึ้นอย่างต่อเนื่อง รัฐบาลควรมีนโยบายชัดเจนในเรื่องการใช้ภาษาอังกฤษ ในสถานะที่ยังคงเอกลักษณ์ความเป็นไทยในโลกสากลนี้ได้ โดยการปรับหน่วยงานทั้งภาครัฐและภาคเอกชนให้พัฒนาทักษะด้านภาษาอย่างต่อเนื่อง แพลตฟอร์มของ หน่วยงานให้สอดคล้องกับข้อตกลงร่วมหรือพันธสัญญาที่มีต่อประเทศสมาชิก

ปัญหาในปัจจุบันและแนวโน้มที่จะเกิดในอนาคต คือ

๑. การขาดแคลนกำลังคน การใช้แรงงานต่างด้าว การที่กำลังแรงงานที่มีอยู่ในระบบมีอายุ (แก่) มาก ขึ้น การขาดแคลนกำลังคน มีความต้องการการพัฒนาากำลังคนของประเทศเพื่อรองรับการเปิดเสรีด้านการค้า สินค้าด้านแรงงาน

๒. กำลังแรงงานใหม่ที่จะเข้าสู่ตลาดแรงงานขาดทักษะในการทำงานได้จริง

๓. การขาดทักษะด้านภาษาต่างประเทศ ที่ใช้ในการสื่อสาร ของกำลังแรงงานไทยดำเนินการเตรียมความพร้อมในด้านการพัฒนาทักษะด้านภาษาต่างประเทศ ให้กับผู้ที่อยู่ในระบบการศึกษา

๔. การขาดประชาสัมพันธ์พันธกิจของการรวมเป็นประชาคมเศรษฐกิจอาเซียน

๕. การขาดพัฒนาศักยภาพทุนมนุษย์สู่ความยั่งยืน ที่จะกำหนดให้ทุกสาขาวิชาชีพให้มีการศึกษาต่อเนื่อง ต่อยอดงานด้านเกษตรกรรม

๖. ประชาสัมพันธ์ผ่านสื่อทุกประเภท สร้างความมั่นใจให้แก่ประชาชน และสร้างความตระหนักให้ทุก ภาคส่วนให้มีส่วนร่วมรับรู้ ไตร่ตรอง แสวงหาหนทาง ที่เป็นประโยชน์จากการรวมเป็นประชาคมเศรษฐกิจอาเซียน

๓) แนวทางการพัฒนากรมส่งเสริมการปกครองท้องถิ่นที่ส่งผลกระทบต่อองค์กร

กรมส่งเสริมการปกครองส่วนท้องถิ่นในฐานะหน่วยงานที่มีหน้าที่ในการส่งเสริม สนับสนุนองค์กร ปกครองส่วนท้องถิ่น จึงได้ร่วมกันจัดทำข้อเสนอการจัดการการศึกษาขององค์กรปกครองส่วนท้องถิ่น เพื่อรองรับ การเข้าสู่ประชาคมอาเซียน ทั้งนี้ เพื่อให้องค์กรปกครองส่วนท้องถิ่นได้มีแนวทางในการจัดการการศึกษาทั้ง การศึกษาในระบบ การศึกษานอกระบบ และการศึกษาตามอัธยาศัยให้แก่เด็ก เยาวชน และประชาชนในท้องถิ่นมี ความพร้อมที่จะเผชิญกับสภาวะการณ์ที่เปลี่ยนแปลงไปอันเนื่องมาจากการที่ประเทศไทยจะก้าวสู่ประชาคมอาเซียน ในปี ๒๕๕๘

วิสัยทัศน์

ท้องถิ่นไทย ก้าวไกลสู่อาเซียน

จุดมุ่งหมายการพัฒนา

ประชาชนดำรงความเป็นไทยสามารถปรับตัวเข้าสู่สภาพแวดล้อม สังคม เศรษฐกิจ วัฒนธรรม และการ อยู่ร่วมกันอย่างสันติสุขกับพลเมืองประชาคมอาเซียน

พันธกิจ

๑. พัฒนาบุคลากร ให้มีความรู้ก้าวหน้าทันต่อการเปลี่ยนแปลงและความเคลื่อนไหวของประชาคมอาเซียน

๒. เสริมสร้างสังคมและชุมชนให้เป็นองค์กรแห่งการเรียนรู้เพื่อรองรับประชาคมอาเซียน

๓. อนุรักษ์ฟื้นฟูทรัพยากรและสิ่งแวดล้อม โดยเน้นประสิทธิภาพการบริหารจัดการองค์กร และความพร้อมของแต่ละท้องถิ่น

-๗/๓-

๔. พัฒนาขีดความสามารถ ทักษะอาชีพ สร้างรายได้ให้กับประชาชน สอดคล้องกับความต้องการในตลาดแรงงานอาเซียน

๕. ส่งเสริมและสนับสนุนองค์กร ภาคธุรกิจเอกชนและประชาชนลงทุนทางเศรษฐกิจในตลาดการค้าเสรีอาเซียน

๖. สร้างความตระหนักและความมั่นคง ความปลอดภัยในชีวิตทรัพย์สินของประชาชนภายใต้หลักการประชาธิปไตย จริยธรรม ความยุติธรรม และเสรีภาพ

๗. ส่งเสริมความร่วมมือในการสร้างความสัมพันธ์ทางการศึกษา วัฒนธรรม การท่องเที่ยว และภารกิจอื่นกับประชาคมอาเซียนและนานาชาติ

๓.๒.๒ การวิเคราะห์ข้อมูลสถานการณ์ขององค์การบริหารส่วนตำบลเมืองคง

๑) การวิเคราะห์ข้อมูลสถานการณ์ทางสังคม

ประชาชนเป็นผู้รักความสงบ มีความเอื้อเฟื้อและจริงใจกับคนทั่วไป รักอิสระ และเนื่องจากประชาชนส่วนใหญ่อาศัยอยู่ในชนบท เป็นสังคมเกษตรกรรมจึงอยู่แบบเครือญาติจะนับถือผู้อาวุโส อาศัยจารีตประเพณีและวัฒนธรรมดั้งเดิม เป็นแนวทางในการดำเนินวิถีชีวิตสภาพวิถีชีวิตความเป็นอยู่ของชาวบ้านในระดับครัวเรือน มีการช่วยเหลือ เอื้อเฟื้อ เผื่อแผ่ กัน ซึ่งมีลักษณะความเป็นครอบครัวใหญ่ คือ มี พ่อแม่ ลูก และ ญาติผู้ใหญ่ อยู่ร่วมกัน และมีการจัดกิจกรรมต่างๆ ที่ส่งเสริมให้เกิดความผูกพันภายในครอบครัว เช่น มีการจัดกิจกรรมวันปีใหญ่ วันสงกรานต์วันเด็ก เป็นต้น ในส่วนของครอบครัวเล็ก ก็ยังมีความผูกพันไปมาหาสู่กับญาติผู้ใหญ่ และให้ความดูแลญาติผู้ใหญ่ อยู่เสมอ ประเด็นปัญหาทางสังคมวัฒนธรรม คือ ปัจจุบันเด็กที่ไปศึกษาในเมืองใหญ่ จะไม่กลับมาทำงานในพื้นที่ ซึ่งอาจมองได้ว่าในอนาคตผู้สูงอายุจะต้องถูกทอดทิ้งให้อยู่เพียงลำพัง

ตารางการวิเคราะห์ข้อมูลสถานการณ์ทางสังคม

สรุปปัญหาสังคมเชิงกลุ่มเป้าหมายที่ต้องได้รับการพัฒนา			
ที่	กลุ่มเป้าหมายการพัฒนา	จำนวนหน่วย (คน)	ร้อยละ
๑	ปัญหาเด็กและเยาวชน (๐-๒๕ ปี)	๓๖	๒๕
๒	ปัญหาครอบครัว	๕	๓.๕
๓	ปัญหาสตรี (๒๕-๖๐ ปี)	๘	๕.๖
๔	ปัญหาผู้สูงอายุขึ้นไป(๖๐ ปี ขึ้นไป)	๔	๒.๘
๕	ปัญหาคนพิการ	๘๒	๕๖.๘
๖	ปัญหาแรงงาน	๙	๖.๓
	รวม	๑๔๔	๑๐๐

ที่มา ข้อมูลจากนักพัฒนาชุมชน ธันวาคม ๒๕๕๘

กราฟสรุปปัญหาสังคมเชิงกลุ่มเป้าหมายที่ต้องได้รับการพัฒนา

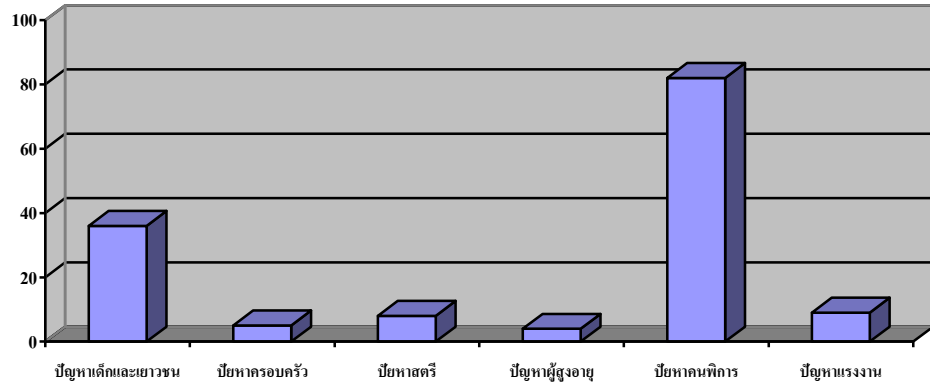

อภิปรายสรุปปัญหาสังคมเชิงกลุ่มเป้าหมายที่ต้องได้รับการพัฒนา

๑. กลุ่มปัญหาเด็กและเยาวชน (อายุ ๐-๒๕ ปี) พบว่าปัญหาสำคัญของกลุ่มนี้คือ เด็กและเยาวชนติดเครื่องดื่มแอลกอฮอล์/บุหรี่/ยาเสพติด/ สารเสพติดอย่างร้ายแรง จำนวน ๓๖ ราย คิดเป็นร้อยละ ๒๕ เยาวชนที่เป็นเด็กกำพร้า รองลงมาเป็นปัญหาเด็กที่บิดาหรือมารดาเสียชีวิต
 ๒. ปัญหาครอบครัว พบว่าปัญหาสำคัญในกลุ่มนี้คือครอบครัวหย่าร้าง/เลิกกัน /ไม่อยู่ด้วยกันฉันสามีภรรยา จำนวน ๕ ราย คิดเป็นร้อยละ ๓.๕
 ๓. ปัญหาสตรี (๒๕-๖๐ ปี) พบว่า ปัญหาสำคัญในกลุ่มนี้คือ สตรีหม้ายที่ต้องเลี้ยงดูบุตรเพียงลำพัง จำนวน ๘ ราย คิดเป็นร้อยละ ๕.๖
 ๔. ปัญหาผู้สูงอายุ (อายุ ๖๐ ปี ขึ้นไป) ปัญหาที่พบมากที่สุดในกลุ่มนี้คือ ผู้สูงอายุยากจนมีภาระต้องเลี้ยงดูบุตรหลาน จำนวน ๔ ราย คิดเป็นร้อยละ ๒.๘
 ๕. ปัญหาด้านคนพิการ ได้แก่ปัญหาของคนพิการที่ทางท้องถิ่นสำรวจไว้แล้วส่วนมากจะเป็นปัญหาด้านร่างกายและการเคลื่อนไหว จำนวน ๘๒ ราย คิดเป็นร้อยละ ๕๖.๘
 ๖. ปัญหาด้านแรงงาน พบว่าในกลุ่มปัญหานี้ปัญหาคนที่ถูกเลิกจ้างและว่างงานไม่มีรายได้มีจำนวนมากที่สุด จำนวน ๙ คน คิดเป็นร้อยละ ๖.๓
- ซึ่งปัญหาที่สำคัญในแต่ละกลุ่มที่กล่าวมานี้ นับได้ว่ามีจำนวนมากที่สุดของแต่ละกลุ่มปัญหา สมควรที่จะนำข้อมูลเหล่านี้มาพื้นฐานในการทำแผนงาน/โครงการเพื่อป้องกัน แก้ไขปัญหาพัฒนา ให้กลุ่มปัญหาเหล่านี้หลุดพ้นจากปัญหาให้เกิดมีคุณภาพชีวิตที่ดีต่อไป

ตารางการวิเคราะห์ข้อมูลสถานการณ์ทางสังคม

สรุปปัญหาสังคมเชิงกลุ่มเป้าหมายที่ต้องได้รับการพัฒนา			
ที่	กลุ่มเป้าหมายการพัฒนา	จำนวนหน่วย	ร้อยละ
๑	ปัญหาด้านที่อยู่อาศัยและสิ่งแวดล้อม	๑๘	๒๗.๗
๒	ปัญหาด้านสุขภาพอนามัย	๑๘	๒๗.๗
๓	ปัญหาด้านการศึกษา	๒๐	๓๐.๘
๔	ปัญหาด้านการมีงานทำและรายได้	๒	๓.๑
๕	ปัญหาด้านความปลอดภัยในชีวิตและทรัพย์สิน	๕	๗.๗
๖	ปัญหาด้านวัฒนธรรมและจริยธรรม	๒	๓.๑
รวม		๖๕	๑๐๐

ที่มา ข้อมูลจากนักพัฒนาชุมชน เมษายน ๒๕๕๙

กราฟ สรุปปัญหาสังคมเชิงกลุ่มเป้าหมายที่ต้องได้รับการพัฒนา

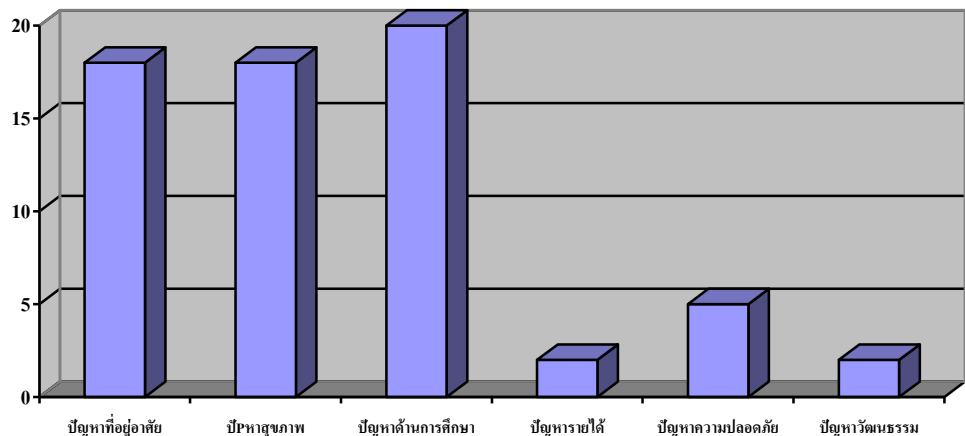

อภิปรายสรุปปัญหาสังคมเชิงกลุ่มเป้าหมายที่ต้องได้รับการพัฒนา

๑. ปัญหาด้านที่อยู่อาศัยและสิ่งแวดล้อม พบว่าปัญหาสำคัญในกลุ่มนี้คือ คริวเรือนที่มีสภาพที่อยู่อาศัย ไม่นั่นคงถาวรและสมควรรับการช่วยเหลือ จำนวน ๑๘ ราย คิดเป็นร้อยละ ๒๗.๗

๒. ปัญหาด้านสุขภาพอนามัย พบว่าปัญหาสำคัญในกลุ่มนี้คือ ประชาชนติดสุราเรื้อรัง มีจำนวนมาก ๙ คน คิดเป็นร้อยละ และประชาชนเสียชีวิตจากโรคต่างๆ ๙ คน ๒๗.๗

๓. ปัญหาด้านการศึกษา พบว่าปัญหาที่สำคัญสูงสุดในกลุ่มนี้คือ เด็กที่ออกเรียนกลางคัน จำนวน ๑๕ ราย คิดเป็นร้อยละ เยาวชนที่จบการศึกษาในระดับปริญญาตรี การศึกษาระดับอาชีวศึกษา แล้วไม่มีงานทำในรอบ ๑ ปี ที่จบการศึกษา จำนวน ๕ ราย คิดเป็นร้อยละ ๓๐.๘

๔. ปัญหาด้านการมีงานทำและมีรายได้ พบว่าปัญหาที่สำคัญในกลุ่มนี้คือ ประชาชนที่มีรายได้น้อยที่มีหนี้สินและปัญหาในการส่งเงินกู้ยืม และสมควรได้รับการช่วยเหลือ จำนวน ๒ ราย คิดเป็นร้อยละ ๓.๑

๕. ปัญหาด้านความปลอดภัยในชีวิตและทรัพย์สิน พบว่าปัญหาสำคัญของกลุ่มนี้คือ ประชาชนที่ได้รับผลกระทบจากสาธารณภัยในรอบปีที่ผ่านมา (ทั้งภัยธรรมชาติ ภัยที่เกิดจากมนุษย์) จำนวน ๕ ราย คิดเป็นร้อยละ ๗.๗

๖. ปัญหาด้านวัฒนธรรมและจริยธรรม พบว่า ปัญหาสำคัญในกลุ่มนี้คือ ร้านค้าที่ขายเหล้า/บุหรี่ยาน/ร้านเกมส์ออนไลน์ อยู่บริเวณใกล้เคียงสถานศึกษาและศาสนสถาน จำนวน ๒ แห่ง คิดเป็นร้อยละ ๓.๑

-๗๖-

จะเห็นได้ว่าปัญหาเชิงประเด็นดังกล่าวมานอกจากเรียงตามลำดับสูงสุดถึงต่ำสุดแล้วในแต่ละกลุ่มปัญหาเชิงประเด็นทั้ง ๖ ด้านยังพบว่าในแต่ละกลุ่มปัญหาต่าง ๆ ยังมีปัญหาที่มีความสำคัญในแต่ละกลุ่มมีความสำคัญสูงสุดควรได้รับการนำมาเป็นข้อมูลพิจารณาในการวางแผนงาน/โครงการเพื่อป้องกัน แก้ไขปัญหา และพัฒนาให้เกิดคุณภาพชีวิตต่อไปโดยป้องกันไม่ให้เกิดต่ำกว่าที่เป็นอยู่ในปัจจุบัน

๑) การวิเคราะห์ข้อมูลสถานการณ์ทางเศรษฐกิจ

ตารางแสดงด้านอาชีพ

ที่	อาชีพ	ร้อยละของประชากร	ลักษณะเพาะปลูก
๑	อาชีพทำนา	ร้อยละ ๙๐	ทำนา ปลูกข้าวข้าวหอมมะลิ ๑๐๕
๒	อาชีพทำสวน	ร้อยละ ๕	อาชีพทำสวน คือ การปลูกผัก และโดยส่วนมากจะทำควบคู่กับการทำนา
๓	อาชีพรับจ้างทั่วไป	ร้อยละ ๑	ประชากร ซึ่งส่วนใหญ่จะเป็นกลุ่มวัยรุ่นหนุ่มสาว วัยผู้ใหญ่ จะเดินทางเข้ากรุงเทพฯและต่างจังหวัด เพื่อทำงานตามโรงงาน บริษัท ห้างร้าน และขับรถรับจ้าง
๔	อาชีพประมง	ร้อยละ ๑	ประชากร ขององค์การบริหารส่วนตำบลเมืองคง จะทำอาชีพประมง ซึ่งองค์การบริหารส่วนตำบลเมืองคงมีบางพื้นที่ติดกับแม่น้ำมูล
๕	อาชีพเพาะปลูกพืชผัก	ร้อยละ ๒	ประชากร ขององค์การบริหารส่วนตำบลเมืองคง จะทำอาชีพเพาะปลูกพืชผักต่างๆ เช่น ปลูกหอมแดง ปลูกกระเทียม ปลูกพริก และปลูกพืชผักสวนครัวต่างๆ
๖	อาชีพค้าขาย	ร้อยละ ๑	ประกอบอาชีพค้าขาย การปศุสัตว์ การเลี้ยงสัตว์ เช่น การเลี้ยงโค การเลี้ยงกระบือ การเลี้ยงเป็ด การเลี้ยงไก่ การเลี้ยงสุกร

อาชีพทำนา ประชากรส่วนใหญ่ประมาณร้อยละ ๙๐ ขององค์การบริหารส่วนตำบลเมืองคง มีอาชีพทำนา เพาะปลูกข้าว คือข้าวหอมมะลิ ๑๐๕ เป็นส่วนใหญ่ และข้าวหอมมะลิ ๑๕ อาชีพทำสวน ประชากรร้อยละ ๕ ขององค์การบริหารส่วนตำบลเมืองคง มีอาชีพทำสวน คือ การปลูกผัก และโดยส่วนมากจะทำควบคู่กับการทำนา อาชีพรับจ้างทั่วไป ประชากรร้อยละ ๑ ซึ่งส่วนใหญ่จะเป็นกลุ่มวัยรุ่นหนุ่มสูง วัยผู้ใหญ่ จะเดินทางเข้ากรุงเทพฯและต่างจังหวัด เพื่อทำงานตามโรงงาน บริษัท ห้างร้าน และขับรถรับจ้าง อาชีพประมง ประชากรร้อยละ ๑ ขององค์การบริหารส่วนตำบลเมืองคง จะทำอาชีพประมง ซึ่งองค์การบริหารส่วนตำบลเมืองคงมีบางพื้นที่ติดกับแม่น้ำมูล อาชีพเพาะปลูกพืชผัก ประชากรร้อยละ ๒ ขององค์การบริหารส่วนตำบลเมืองคง จะทำอาชีพเพาะปลูกพืชผักต่างๆ เช่น ปลูกหอมแดง ปลูกกระเทียม ปลูกพริก และปลูกพืชผักสวนครัวต่างๆ อาชีพค้าขาย ประชากรร้อยละ ๑ ประกอบอาชีพค้าขาย การปศุสัตว์ การเลี้ยงสัตว์ เช่น การเลี้ยงโค การเลี้ยงกระบือ การเลี้ยงเป็ด การเลี้ยงไก่ การเลี้ยงสุกรเศรษฐกิจชุมชนขององค์การบริหารส่วนตำบลเมืองคง ในอดีตราคาพืชผลทางการเกษตร ได้แก่ ข้าวหอมมะลิ เป็นที่ การปลูกหอมแดง การปลูก

หอม กันดี การทำเกษตร ปลูกข้าวขึ้นอยู่กับฤดูกาลทำนา ส่วนการทำสวนอาศัยน้ำจากบ่อบาดาลที่ขุดเจาะเอง ซึ่งประชากรส่วนใหญ่เองจึงพบกับปัญหาเรื่องของน้ำหรือระบบชลประทานในการทำการเกษตร

-๗๗-

๓) การวิเคราะห์ข้อมูลสถานการณ์ทางเทคโนโลยี

องค์การบริหารส่วนตำบลเมืองคงมีประชากรร้อยละ ๘๐ ทำการเกษตรแต่ก่อนใช้แรงงานสัตว์และแรงงานคนในการทำการเกษตร เมื่อเทคโนโลยีทางการเกษตรเข้ามามีบทบาทช่วยทุ่นแรงในการทำการเกษตร ประชากรได้หันมาใช้เทคโนโลยีเหล่านี้เข้ามาช่วยทุ่นแรงในการเกษตร แต่จากสภาพค่าครองชีพในชนบท ปัจจุบันมีค่าครองชีพลอยตัวเท่ากับค่าครองชีพของคนในเมือง และราคาของสินค้าทางการเกษตร เช่น ปุ๋ยเคมี ยาปราบศัตรูพืช ยาฆ่าแมลง หรือประเภทเครื่องทุ่นแรง อาทิ รถไถนา รถเกี่ยวข้าว มีราคาสูง ทำให้ต้นทุนในการทำการเกษตรมีต้นทุนที่สูง การทำการเกษตรจึงไม่คุ้มทุน

๔) การวิเคราะห์ข้อมูลสถานการณ์ทางสภาพแวดล้อมในพื้นที่ที่ผ่านมา

องค์การบริหารส่วนตำบลเมืองคงโดยรวมเป็นที่ราบลุ่มใช้เป็นที่ตั้งชุมชนและพื้นที่เกษตรกรรม และพื้นที่จะค่อยๆ ลาดลงสู่ทิศใต้และทิศตะวันตก ตลอดระยะทางที่ลำน้ำมูลไหลผ่านตำบลเมืองคง สภาพดินร้อยละ ๘๐ เป็นดินมีลักษณะดินร่วนปนทรายที่มีความอุดมสมบูรณ์และมีพื้นที่บางส่วนเป็นพื้นที่นาทามใช้ในการเกษตรในฤดูแล้ง บางปีมีน้ำท่วมขังพื้นที่นาทามใช้เป็นที่ประมงของประชาชนในพื้นที่

ปัญหาเกี่ยวกับสิ่งแวดล้อมที่มีผลกระทบต่อชุมชนในขณะนี้ ได้แก่ ปัญหาการกำจัดขยะ ซึ่งปริมาณขยะภายในหมู่บ้านซึ่งมาจากแต่ละครัวเรือน เป็นปัญหาหลักของชุมชน ซึ่งก่อให้เกิดมลพิษทางสิ่งแวดล้อม

ปัญหาของชุมชนได้แก่ ปัญหาขยะ ซึ่งเป็นปัญหาหลักของชุมชนที่มีปริมาณมากขึ้น แต่ขาดแนวทางในการกำจัดที่ถูกต้อง ก่อให้เกิดปัญหาสุขภาพ และความไม่เป็นระเบียบของชุมชนตามมา ซึ่งแนวทางที่ชุมชนได้หาวิธีแก้ไขได้แก่ การมีระบบการจัดเก็บขยะและการสร้างเตาเผาขยะ

๓

๒.๓ ผลการวิเคราะห์ปัญหาและความต้องการของประชาชน

ในการจัดทำแผนยุทธศาสตร์การพัฒนางค์การบริหารส่วนตำบลเมืองคง ได้มีการจัดประชุมผู้บริหารและฝ่ายต่าง ๆ ในองค์การบริหารส่วนตำบลเมืองคง เพื่อเป็นการระดมความคิดและกระบวนการมีส่วนร่วมของผู้มีส่วนได้ส่วนเสียในหลายๆ ฝ่ายที่เกี่ยวข้องกับการพัฒนาเทศบาลตำบลเวียงพางคำ

ดำเนินการตามโครงการจัดเวทีประชาคม โดยทางเทศบาลตำบลเวียงพางคำได้ออกประชุมประชาคมหมู่บ้านทั้ง ๑๔ หมู่บ้าน ซึ่งมีวัตถุประสงค์เพื่อรวบรวมประเด็นปัญหา สาเหตุของปัญหาและความต้องการของประชาชนในการแก้ไขปัญหาในด้านต่างๆ ซึ่งประกอบด้วย ด้านโครงสร้างพื้นฐาน ด้านความมั่นคงและความสงบ เศรษฐกิจ สังคม ทรัพยากรธรรมชาติและสิ่งแวดล้อม การบริหารจัดการ และความต้องการของประชาคมในด้านอื่นๆ

เมื่อได้ดำเนินการประชุมประชาคมครบทั้ง ๑๔ หมู่บ้านแล้ว จึงจัดประชุมประชาคมในระดับตำบลเพื่อรวบรวมปัญหาความต้องการในภาพรวมของตำบลอีกครั้งหนึ่ง จากนั้นจึงได้จัดประชุมคณะกรรมการพัฒนาองค์การบริหารส่วนตำบลเมืองคง เพื่อหารือการจัดทำแผนยุทธศาสตร์การพัฒนา พ.ศ. ๒๕๕๖ - ๒๕๖๐ และแผนพัฒนาสามปี (พ.ศ. ๒๕๕๖ - ๒๕๕๖) ขององค์การบริหารส่วนตำบลเมืองคง โดยมีผู้เข้าร่วมประชุมซึ่งเป็นการต่อยอดจากการประชุมประชาคมที่กล่าวมาแล้วข้างต้น โดยเป็นการวิเคราะห์ถึงปัญหา สาเหตุ และแนวทางแก้ไข ปัญหา ภายใต้ ยุทธศาสตร์ของนโยบายการพัฒนางค์การบริหารส่วนตำบลเมืองคง ซึ่งประกอบด้วย การพัฒนา ด้านโครงสร้างพื้นฐาน การพัฒนาสังคมและคุณภาพชีวิต การพัฒนาด้านเศรษฐกิจและการท่องเที่ยว การพัฒนาด้านศิลปะ วัฒนธรรมประเพณี และภูมิปัญญาท้องถิ่น การพัฒนาด้านการบริหารจัดการและอนุรักษ์ ทรัพยากรธรรมชาติและสิ่งแวดล้อม การพัฒนาด้านการบริหารจัดการที่ดี

โดยมีวัตถุประสงค์เพื่อระดมความคิดเห็นของสถานการณ์การเปลี่ยนแปลงที่มีผลต่อการพัฒนา โดยใช้ SWOT Analysis เป็นเครื่องมือในการประชุม นอกจากนี้ ยังได้ดำเนินการจัดลำดับความสำคัญของยุทธศาสตร์

และแนวทางการพัฒนา จากการกำหนดลำดับความสำคัญของโครงการและกิจกรรมที่จะต้องดำเนินการใน ๓-๕ ปี ข้างหน้า และในแต่ละปีของการพัฒนา ผลการประชุมประชาคมที่ผ่านมา นำมาสรุปปัญหา สาเหตุ แนวทางแก้ไข ความต้องการของประชาชน โดยมีรายละเอียดดังนี้

๓.๒.๔ ผลการวิเคราะห์ศักยภาพเพื่อประเมินสถานภาพ การพัฒนาในปัจจุบันและโอกาสการพัฒนาในอนาคตขององค์การบริหารส่วนตำบลเมืองคง

จุดแข็ง (Strengths: S)	จุดอ่อน (Weaknesses: W)
<p>๑. ระบบการบริหาร</p> <ul style="list-style-type: none"> - มีการจัดโครงสร้างภายในที่เหมาะสมสอดคล้องกับภารกิจ - มีการแบ่งแยก / มอบหมายหน้าที่รับผิดชอบที่ชัดเจน - การบริหารจัดการโดยยึดหลักธรรมาภิบาล - ส่งเสริมการมีส่วนร่วมของประชาชนในรูปแบบประชาคม - พื้นที่การปกครองในองค์การบริหารส่วนตำบลเมืองคง ไม่กว้าง เขตการรับผิดชอบไม่มากทำให้ง่ายแก่การบริหาร <p>๒. ระบบข้อมูล</p> <ul style="list-style-type: none"> - มีการจัดเก็บข้อมูลในการดำเนินการ <p>๓. อัตรากำลัง (พนักงานส่วนตำบล/ลูกจ้าง)</p> <ul style="list-style-type: none"> - บุคลากรมีความรู้ความสามารถในการปฏิบัติหน้าที่ - ได้รับการฝึกอบรมอย่างต่อเนื่อง - มีการกำหนดแผนอัตรากำลังตามโครงสร้าง <p>๔. การเงิน/งบประมาณ</p> <ul style="list-style-type: none"> - การบริหารงบประมาณเป็นไปอย่างมีประสิทธิภาพ <p>๕. ศักยภาพของชุมชน</p> <ul style="list-style-type: none"> - ชุมชนมีวัฒนธรรม ประเพณี วิถีชีวิต และภูมิปัญญาท้องถิ่นที่เป็นเอกลักษณ์ของตนเอง - พื้นที่ตำบลเมืองคงเป็นที่ราบลุ่มเหมาะที่จะทำการเกษตรทำนา ทำสวน และ เลี้ยงสัตว์ - มีโรงเรียนประถมศึกษา ๑ แห่ง โรงเรียนอาชีวศึกษา ๑ แห่ง และมีโรงเรียนมัธยม ๑ แห่ง (ในเขตเทศบาล) สามารถรองรับเด็กนักเรียนได้อย่างเพียงพอ <p>๖. ทรัพยากรธรรมชาติและสิ่งแวดล้อม</p> <ul style="list-style-type: none"> - มีแหล่งน้ำธรรมชาติสามารถใช้ประโยชน์ในการเกษตร 	<p>๑. ระบบการบริหาร</p> <ul style="list-style-type: none"> - ภาวะเบี้ยข้อยบังคับต่าง ๆ มีการปรับปรุงแก้ไขตลอดเวลา ทำให้ศึกษาไม่ทัน ขาดความชัดเจนในการดำเนินงาน - ขาดระบบการจัดการด้านผังเมือง การกำหนดเขตในการก่อสร้างอาคาร - ผู้ปกครองขาดความมั่นใจสถานศึกษาในพื้นที่นำลูกหลานไปศึกษา สถาบันในเมือง - องค์การบริหารส่วนตำบลเมืองคงเป็นองค์กรขนาดเล็ก รายได้น้อยงบประมาณมีจำกัด <p>๒. ระบบข้อมูล</p> <ul style="list-style-type: none"> - ขาดการนำข้อมูลสารสนเทศไปประยุกต์ใช้ <p>๓. อัตรากำลัง (พนักงาน/ลูกจ้าง)</p> <ul style="list-style-type: none"> - ไม่มี <p>๔. การเงิน/งบประมาณ</p> <ul style="list-style-type: none"> - งบประมาณไม่เพียงพอต่อการพัฒนาในการขยายตัวจากชนบทเป็นชุมชนเมือง <p>๕. ศักยภาพของชุมชน</p> <ul style="list-style-type: none"> - ชาวชนไม่ให้ความสำคัญกับวิถีชีวิต วิถีชีวิต และภูมิปัญญาท้องถิ่นที่เป็นเอกลักษณ์ของตนเอง - สภาพพื้นที่เป็นที่ราบลุ่ม น้ำท่วมถึง ในฤดูฝน และขาดแคลนน้ำในหน้าแล้ง - เด็กและเยาวชนบางส่วนมีพฤติกรรมไม่ศึกษาต่อในระดับสูง <p>๖. ทรัพยากรธรรมชาติและสิ่งแวดล้อม</p> <ul style="list-style-type: none"> - ขาดจิตสำนึกในการรับผิดชอบร่วมกันในการอนุรักษ์ทรัพยากรธรรมชาติและสิ่งแวดล้อม - ประชาชนใช้สารเคมีในการประกอบอาชีพเกษตรกรรม

โอกาส (Opportunities: O)

๑. พระราชบัญญัติกำหนดแผนและขั้นตอนการกระจายอำนาจให้แก่องค์กรปกครองส่วนท้องถิ่น พ.ศ.๒๕๔๒ กำหนดให้องค์กรปกครองส่วนท้องถิ่น มีอำนาจหน้าที่ ในการจัดระบบบริการสาธารณะเพื่อประโยชน์ของประชาชนในท้องถิ่น โดยที่หน่วยงานราชการส่วนกลางและส่วนภูมิภาคส่งเสริมและสนับสนุนการถ่ายโอนภารกิจให้แก่องค์กรปกครองส่วนท้องถิ่น
๒. พระราชกฤษฎีกา ว่าด้วยหลักเกณฑ์และวิธีการบริหารกิจการบ้านเมืองที่ดี พ.ศ.๒๕๔๖ ที่สร้างความตื่นตัว และสร้างแรงขับเคลื่อนกระบวนการเข้ามามีส่วนร่วมภาคประชาชนและภาคบุคลากรผู้ปฏิบัติงานตั้งแต่การร่วมคิดร่วมตัดสินใจ และร่วมปฏิบัติ โดยกำหนดให้เป็นกลไกในการประเมินผลการปฏิบัติงานขององค์กรปกครองส่วนท้องถิ่น
๓. รัฐบาลสนับสนุนให้แต่ละท้องถิ่นมีบทบาทในการอนุรักษ์ ป่าไม้ ภูเขา แม่น้ำ และถ่ายทอดวัฒนธรรม ประเพณี และภูมิปัญญาท้องถิ่นมากขึ้น
๔. มีกรอบความร่วมมือในการพัฒนาประชาคมอาเซียน ในการพัฒนาทางด้านการเมือง เศรษฐกิจ สังคมและวัฒนธรรม
๕. พระราชบัญญัติการศึกษาแห่งชาติ พ.ศ. ๒๕๔๒ สนับสนุนให้มีการจัดการศึกษา ที่สอดคล้องกับความต้องการของประชาชนในท้องถิ่นอย่างเท่าเทียมและทั่วถึง
๖. รัฐบาลมีนโยบายและให้ความสำคัญในการป้องกันและแก้ไขปัญหาทรัพยากรธรรมชาติและสิ่งแวดล้อม
๗. รัฐบาลมีนโยบายส่งเสริมและสนับสนุน “ โครงการเศรษฐกิจพอเพียง ” ตามแนวพระราชดำริของพระบาทสมเด็จพระเจ้าอยู่หัว ฯ
๘. รัฐบาลมีนโยบายให้ความสำคัญกับการป้องกันและแก้ไขปัญหาเสพติด
๙. มีนโยบายและยุทธศาสตร์ของจังหวัดศรีสะเกษ ซึ่งเน้นเป็นประตูการค้าการท่องเที่ยว ส่งเสริมอารยธรรม สีสี่เผ่า เป็นเลิศด้านกีฬา มีสินค้าเกษตรมาตรฐานและปลอดภัยสู่ครัวโลก” ที่สอดคล้องกับยุทธศาสตร์ตำบล

ปัญหาอุปสรรคหรือข้อจำกัด (Threats : T)

๑. สภาพะการทางการเมือง สภาพะการทางเศรษฐกิจในระดับประเทศ ส่งผลต่อการพัฒนาท้องถิ่น
๒. สภาพะการทางการเมือง สภาพะการทางเศรษฐกิจ สภาพะทางสังคมและวัฒนธรรมในระดับประภูมิภาคเอเชียตะวันออกเฉียงใต้ ส่งผลต่อการพัฒนาท้องถิ่น
๓. ชุมชนและประชาชนขาดการร่วมมือในการพัฒนาท้องถิ่น
๔. งบประมาณในการดำเนินการพัฒนามีจำนวนน้อย ทำให้การพัฒนาดำเนินการได้ช้า
๕. ห้วงระยะเวลาในการจัดสรร / เบิกจ่ายเงินอุดหนุนของรัฐบาลล่าช้าไม่แน่นอน
๖. ไม่มีพื้นที่สาธารณะที่จะดำเนินการจัดทำสวนสาธารณะและนันทนาการ
๗. มีปัญหาแนวทางเขตป่าสงวนกับพื้นที่เกษตรกร
๘. ประชาชนมีฐานความรู้และพื้นฐานทางสังคมแตกต่างกัน

๙. เกิดขยะในครัวเรือน ร้านค้า ร้านอาหาร ที่มีปริมาณเพิ่มขึ้นทุกวัน ทำให้ไม่สามารถจัดการขยะมูลฝอยได้ทันต่อการก่อให้เกิดขยะ จึงเกิดปัญหามลพิษจากขยะขึ้น เนื่องจากการที่ขยายตัวเมืองเพิ่มขึ้น

-๘๐-

๓.๒.๕. ปัญหา สาเหตุ แนวทางแก้ไข ความต้องการของประชาชน และการคาดการณ์ในอนาคต

๑) ผลการวิเคราะห์ปัญหาและความต้องการของประชาชนด้านโครงสร้างพื้นฐาน

ชื่อปัญหา	สภาพปัญหา	ความต้องการ/ แนวทางการแก้ไขปัญหา	การคาดการณ์แนวโน้ม ในอนาคต
๑. ปัญหาด้าน โครงสร้างพื้นฐาน ๑.๑ ปัญหาการ คมนาคม	- ถนนภายในตำบล ส่วนใหญ่เป็นถนน หิน คลุกและลูกรัง เป็นหลุมบ่อ การ คมนาคมไม่สะดวก	- ก่อสร้างถนนที่ได้ มาตรฐานให้ ครอบคลุม ทุกหมู่บ้าน รวมทั้ง ซ่อมแซมและปรับปรุง ถนนเดิมให้อยู่ในสภาพ พร้อมใช้งานอยู่เสมอ	- ก่อสร้างถนน คสล. ลาดยาง ในสายหลักของหมู่บ้านและ ตำบล ปรับปรุงซ่อมแซมถนน ลูกรัง, หินคลุก, คสล. ให้อยู่ใน สภาพพร้อมใช้งาน
๑.๒ ปัญหาระบบการ จัดการแหล่งน้ำเพื่อ การบริโภค	- ระบบประปาหมู่บ้าน ยังไม่เพียงพอและ ทั่วถึง - การพัฒนาระบบ ประปาหมู่บ้านให้ สะอาดและสามารถ บริโภคได้ยังไม่สามารถ ดำเนินการได้ในทุก ระบบประปา - การมีภาชนะเก็บกัก ไม่เพียงพอในการบรรจุ น้ำเพื่อการบริโภค	- ระบบประปาหมู่บ้าน ครอบคลุมทุกหมู่บ้าน - น้ำประปาสะอาด สามารถใช้ในการบริโภค ได้ทุกระบบประปา - ภาชนะเก็บกักน้ำมี เพียงพอในการบรรจุน้ำ เพื่อการบริโภค	- ประชาชนในเขตมีระบบ ประปาหมู่บ้านอย่างเพียงพอ และครอบคลุมทั่วถึง - พัฒนาน้ำประปาหมู่บ้านให้ สามารถใช้ในการบริโภคได้ - ภาชนะเก็บกักน้ำที่สร้างขึ้น เพียงพอต่อความต้องการใช้ น้ำในการบริโภคของ ประชาชน
๑.๓ ปัญหาระบบการ จัดการ แหล่งน้ำเพื่อ การอุปโภค	- การขุดสระเก็บกักน้ำ ยังไม่เพียงพอ - การขุดบ่อน้ำตื้นและ บ่อบาดาลยังมีน้อย - การก่อสร้างฝายกัก เก็บน้ำยังมีไม่เพียงพอ	- การขุดสระเก็บกักน้ำ การขุดบ่อน้ำตื้นและบ่อ บาดาล รวมทั้งการสร้าง ฝายเก็บกักน้ำมีเพิ่มมาก ขึ้น - พัฒนาและปรับปรุง แหล่งน้ำที่สร้างขึ้น และ แหล่งน้ำตามธรรมชาติให้	- ประชาชนทุกหมู่บ้านใน ตำบล จะมีน้ำเพื่อการอุปโภค บริโภคและเพื่อการเกษตร เพียงพอต่อทุกครัวเรือน - แหล่งเก็บกักน้ำตาม ธรรมชาติและได้รับการขุด ลอกอย่างทั่วถึง - ภาชนะเก็บกักน้ำที่สร้างขึ้น

		มีคุณภาพดีเพียงพอกับความต้องการของประชาชน	จะเพียงพอกับความต้องการของประชาชน
--	--	---	-----------------------------------

-๘๑-

(ต่อ) ๑) ผลการวิเคราะห์ปัญหาและความต้องการของประชาชนด้านโครงสร้างพื้นฐาน

ชื่อปัญหา	สภาพปัญหา	ความต้องการ/ แนวทางการแก้ไขปัญหา	การคาดการณ์แนวโน้ม ในอนาคต
๑.๔ ปัญหาการบริหารจัดการแหล่งน้ำเพื่อการเกษตร	- การก่อสร้างคลองส่งน้ำไม่ทั่วถึง - แหล่งน้ำธรรมชาติคู คลอง ตื้นเขิน - ไม่มีแหล่งสำรองไว้ใช้ในฤดูแล้ง	- แหล่งน้ำเพื่อการเกษตรที่สร้างขึ้นเองและแหล่งน้ำตามธรรมชาติมีน้ำเพียงพอต่อการเกษตรกรรม	- มีการก่อสร้างคลองส่งน้ำเพิ่มขึ้น เพื่อการเกษตรที่เพียงพอทุกครัวเรือน - มีการขุดลอกคูคลองที่ตื้นเขิน เพื่อให้มีน้ำตามธรรมชาติช่วยในการเพาะปลูกได้มากขึ้น - จัดสร้างฝายและภาชนะเก็บกักน้ำเพื่อเป็นแหล่งน้ำสำรองไว้ใช้ในฤดูแล้ง
๑.๕ ปัญหาการบริหารจัดการการระบายน้ำ	- การก่อสร้างรางระบายน้ำภายในหมู่บ้านไม่ทั่วถึง	- สร้างคลองระบายน้ำภายในหมู่บ้านเพื่อแก้ไขปัญหา น้ำท่วมขังภายในหมู่บ้าน	- มีการก่อสร้างรางระบายน้ำเพิ่มขึ้น เพื่อแก้ไขปัญหา น้ำท่วมขังภายในหมู่บ้านที่เพียงพอทุกครัวเรือน
๑.๖ ปัญหาการขยายเขตไฟฟ้าเพื่อการเกษตร	- ราษฎรในบางหมู่บ้าน ยังมีไฟฟ้าใช้ไม่เพียงพอในการทำเกษตร - การติดตั้งไฟฟ้าสาธารณะของหมู่บ้านยังไม่เพียงพอต่อความต้องการ	- ดำเนินการขยายเขตไฟฟ้าให้กับเกษตรกร - จัดให้มีไฟฟ้าสาธารณะเพิ่มขึ้นทุกหมู่บ้าน และปรับปรุงซ่อมแซมไฟฟ้าสาธารณะให้อยู่ในสภาพพร้อมใช้งาน	- สามารถขยายเขตไฟฟ้าเพื่อการเกษตรได้ครบถ้วนทุกหมู่บ้านและทุกครัวเรือน - ประชาชนทุกหมู่บ้านมีไฟฟ้าสาธารณะติดตั้งในจุดที่ล่อแหลมแก่การเกิดภัยอันตรายและในบริเวณชุมชน รวมทั้งมีการบำรุงรักษาให้อยู่ในสภาพใช้งานได้ดี
๑.๖ ปัญหาการขาดเอกสารสิทธิในที่ดินทำกิน	- การออกโฉนดที่ดินยังไม่ทั่วถึงและครบถ้วน - ราษฎรทำกินในที่ดินไม่มีเอกสารสิทธิ	- มีการออกโฉนดที่ดินให้แก่ราษฎรในพื้นที่อย่างทั่วถึง - ราษฎรมีสสิทธิในการถือครองและทำกินในที่ดิน	- ดำเนินการให้ราษฎรมีโฉนดที่ดินอย่างถูกต้องเพิ่มมากขึ้น - ดำเนินการให้ราษฎรสามารถมีสิทธิในที่ดินอย่าง

	- การสำรวจและ ลงทะเบียนที่ สาธารณะประโยชน์ ของรัฐยังไม่เรียบร้อย	อย่างถูกต้อง - มีการสำรวจและ ลงทะเบียนที่สาธารณะ ประโยชน์ให้ถูกต้องครบถ้วน	ถูกต้องเพิ่มมากขึ้น - สามารถตรวจสอบและ ลงทะเบียนที่สาธารณะ ประโยชน์ได้ถูกต้องและ ชัดเจน
--	---	---	---

-๘๒-

(ต่อ) ๑) ผลการวิเคราะห์ปัญหาและความต้องการของประชาชนด้านโครงสร้างพื้นฐาน

ชื่อปัญหา	สภาพปัญหา	ความต้องการ/ แนวทางการแก้ไขปัญหา	การคาดการณ์แนวโน้ม ในอนาคต
๑.๗ ปัญหาการสื่อสาร และคมนาคม	- การมีโทรศัพท์ สาธารณะไม่ทั่วถึง และเพียงพอต่อความ ต้องการของ ประชาชน - การขยายเขต โทรศัพท์พื้นฐาน (โทรศัพท์บ้าน)ยังไม่ ทั่วถึงและเพียงพอ - หอกระจายข่าวและ เสียงตามสายยังไม่ ครอบคลุมทุกหมู่บ้าน	- ติดตั้งโทรศัพท์สาธารณะในทุก หมู่บ้าน - ขยายเขตโทรศัพท์พื้นฐานให้ ครอบคลุมทุกหมู่บ้าน - ติดตั้งหอกระจายข่าวและเสียง ตามสายในทุกหมู่บ้านของตำบล	- ประสานงานกับ หน่วยงานที่เกี่ยวข้อง เพื่อดำเนินการติดตั้ง โทรศัพท์สาธารณะและ ขยายเขตโทรศัพท์ พื้นฐานให้ครอบคลุมทุก หมู่บ้านภายในตำบล - ดำเนินการติดตั้งหอ กระจายข่าวและเสียง ตามสายในทุกหมู่บ้าน เพื่อให้ประชาชนมี ช่องทางการรับรู้ข้อมูล ข่าวสารมากยิ่งขึ้น

๒) ผลการวิเคราะห์ปัญหาและความต้องการของประชาชนด้านการพัฒนาสังคมและพัฒนาคุณภาพชีวิต

ชื่อปัญหา	สภาพปัญหา	ความต้องการ/ แนวทางการแก้ไขปัญหา	การคาดการณ์แนวโน้ม ในอนาคต
๒.๑ ปัญหาการบริการ สาธารณสุขในหมู่บ้าน และตำบล	<ul style="list-style-type: none"> - การให้บริการด้านสาธารณสุขยังไม่ครอบคลุมและทั่วถึง - สถานีนอมนามัยยังขาดความพร้อมและเครื่องมือเครื่องใช้ในการรักษาพยาบาลที่ได้มาตรฐาน 	<ul style="list-style-type: none"> - มีบริการบริการด้านสาธารณสุขอย่างครอบคลุมทั่วถึงและเพียงพอ - สนับสนุนเครื่องมือเครื่องใช้และอุปกรณ์ทางการแพทย์ที่ได้มาตรฐาน 	<ul style="list-style-type: none"> - การให้การบริการด้านสาธารณสุขในตำบลมีความพร้อมทั้งทางด้านเครื่องมือและสามารถให้บริการได้อย่างทั่วถึง มีโรงพยาบาลและสาธารณสุขในพื้นที่ใกล้เคียง
๒.๒ ปัญหาด้านการ กีฬาและนันทนาการ	<ul style="list-style-type: none"> - สนามกีฬามีไม่เพียงพอต่อความต้องการของชุมชน - อุปกรณ์กีฬายังไม่เพียงพอต่อความต้องการของเยาวชน 	<ul style="list-style-type: none"> - มีการสร้างสนามกีฬาและจัดอุปกรณ์กีฬาให้เพียงพอต่อความต้องการของเด็กและเยาวชนในชุมชน 	<ul style="list-style-type: none"> - ประชาชนและเยาวชนในหมู่บ้านมีสนามกีฬาในการออกกำลังกายและมีอุปกรณ์กีฬาเพียงพอ มีสุขภาพพลานามัยที่แข็งแรงยิ่งขึ้น
๒.๓ ปัญหาด้านยาเสพติดและโรคเอดส์	<ul style="list-style-type: none"> - การแพร่ระบาดของยาเสพติดและโรคเอดส์ภายในพื้นที่เพิ่มมากขึ้น - การให้ความรู้และรณรงค์ในเรื่องยาเสพติดและโรคเอดส์ยังมีน้อยและไม่ต่อเนื่อง 	<ul style="list-style-type: none"> - มีการป้องกันการแพร่ระบาดของยาเสพติดและโรคเอดส์ภายในหมู่บ้านและตำบล - การรณรงค์ให้ความรู้เรื่องโรคเอดส์และยาเสพติดเป็นไปอย่างต่อเนื่อง 	<ul style="list-style-type: none"> - การแพร่ระบาดของยาเสพติดและโรคเอดส์ภายในหมู่บ้านและตำบลลดลง - ประชาชนมีความรู้ความเข้าใจเรื่องยาเสพติดและโรคเอดส์เพิ่มมากขึ้นและนำความรู้นั้นไปใช้ป้องกันตนเองได้
๒.๔ ปัญหาความ ปลอดภัยในชีวิตและ	<ul style="list-style-type: none"> - การไม่เคารพกฎจราจรและกฎหมาย 	<ul style="list-style-type: none"> - ประชาชนเคารพในกฎระเบียบ กฎจราจรและ 	<ul style="list-style-type: none"> - ประชาชนเคารพในกฎจราจรและกฎหมายอื่น

ทรัพย์สิน	รัฐ - การว่างงานและความยากจนของประชาชน	กฎหมายอื่นของรัฐ - ประชาชนในหมู่บ้านมีงานทำและมีรายได้มากขึ้น	ของรัฐเพิ่มมากขึ้น - อัตราการว่างงานลดลงและประชาชนมีรายได้เพิ่มมากขึ้น
-----------	---	--	---

-๘๔-

(ต่อ) ๒) ผลการวิเคราะห์ปัญหาและความต้องการของประชาชนด้านการพัฒนาสังคม และพัฒนาคุณภาพชีวิต

ชื่อปัญหา	สภาพปัญหา	ความต้องการ/ แนวทางการแก้ไขปัญหา	การคาดการณ์แนวโน้ม ในอนาคต
๒.๕ ปัญหาด้านสวัสดิการสังคม - ปัญหาการคุ้มครองด้านการรักษาพยาบาล	- การสงเคราะห์ที่เกี่ยวข้องกับการรักษาพยาบาลยังไม่ทั่วถึงทุกกลุ่ม - การป้องกันโรคติดต่อต่าง ๆ ยังไม่ทั่วถึงและดีพอ - การประชาสัมพันธ์ด้านสุขภาพอนามัยยังมีน้อยและไม่ต่อเนื่อง	- มีการสงเคราะห์เกี่ยวกับการรักษาพยาบาลทั่วถึง ทุกกลุ่ม - ส่งเสริม/รณรงค์ป้องกันและให้ความรู้แก่ประชาชนในการป้องกันและควบคุมการแพร่ระบาดของโรคติดต่อต่าง ๆ อย่างทั่วถึงและต่อเนื่อง	- ประชาชนในตำบลได้รับการสงเคราะห์เกี่ยวกับการรักษาพยาบาลเพิ่มมากขึ้น - ประชาชนในตำบลได้รับความรู้ความเข้าใจเรื่อง การป้องกันและการควบคุมการแพร่ระบาดของโรคติดต่อและสามารถลดปริมาณการแพร่ระบาดให้น้อยลง
๒.๖ ปัญหาด้านการพัฒนาความรู้และการมีส่วนร่วมของประชาชน	- การให้บริการข้อมูลข่าวสารของรัฐยังไม่ทั่วถึงและเพียงพอ - ประชาชนยังขาดความเข้าใจในการใช้ข้อมูลข่าวสาร	- ราษฎรต้องการทราบข้อมูลข่าวสารของรัฐมากขึ้น - ประชาชนในตำบลมีความรู้ความเข้าใจในการใช้ข้อมูลข่าวสารมากขึ้น	- ราษฎรทราบข้อมูลข่าวสารของรัฐผ่านหอกระจายข่าวและเสียงตามสาย - ประชาชนมีความรู้ความเข้าใจและสามารถใช้ข้อมูลข่าวสารในการพัฒนาคุณภาพชีวิตให้ดีขึ้น

๓) ผลการวิเคราะห์ปัญหาและความต้องการของประชาชนด้านเศรษฐกิจและการท่องเที่ยว

ชื่อปัญหา	สภาพปัญหา	ความต้องการ/ แนวทางการแก้ไขปัญหา	การคาดการณ์แนวโน้ม ในอนาคต
๓.๑ ปัญหาด้าน ส่งเสริม อาชีพและเพิ่มรายได้	<ul style="list-style-type: none"> - การขาดผู้นำที่มี ความรู้ความสามารถ ในด้านการเกษตร - เกษตรกรไม่มีความ มั่นใจในการรวมกลุ่ม เพื่อแก้ไขปัญหา - เกษตรกรขาด เงินทุนในการบริหาร กิจกรรมของกลุ่ม 	<ul style="list-style-type: none"> - ผู้นำที่มีความรู้ ความสามารถในด้าน การเกษตรอย่างแท้จริง เพื่อ สร้างความมั่นใจในการ รวมกลุ่มและร่วมกันแก้ไข ปัญหา - มีการสนับสนุนเงินทุนเพื่อ ใช้ในการบริหารกิจการของ กลุ่ม 	<ul style="list-style-type: none"> - ให้การช่วยเหลือสนับสนุน ความรู้ทางด้านการเกษตร แก่ผู้นำกลุ่มอาชีพ เกษตรกรกรรม และสนับสนุน งบประมาณในการพัฒนา อาชีพของกลุ่มต่าง ๆ เพิ่มขึ้น
๓.๒. ปัญหาสถานที่ จำหน่ายสินค้าและ การตลาด	<ul style="list-style-type: none"> - สถานที่รับซื้อและ รวบรวมผลผลิต ทางการเกษตรมีน้อย - การผลิต การขนส่ง และบรรจุหีบห่อไม่ได้ มาตรฐาน 	<ul style="list-style-type: none"> - การส่งเสริมความรู้ในการ วางแผนการขาย - มีสถานที่รับแลกเปลี่ยน ซื้อขายสินค้าทางการเกษตร ระดับตำบล - การให้ความรู้ทางด้านการ ผลิต การขนส่ง และการ บรรจุภัณฑ์ที่ได้มาตรฐาน 	<ul style="list-style-type: none"> - ประชาชนในหมู่บ้านและ ตำบลมีความรู้และสามารถ วางแผนการขาย การผลิต การขนส่งและการบรรจุหีบ ห่อที่ได้มาตรฐาน - สามารถจัดสถานที่รับ แลกเปลี่ยนซื้อขายสินค้า ทางการเกษตรขึ้นภายใน ตำบล
๓.๓ ปัญหาการทำ การเกษตรในฤดูแล้ง	<ul style="list-style-type: none"> - การขาดความรู้ด้าน เทคโนโลยีและ วิทยาการการเกษตร สมัยใหม่ - การจัดระบบ ชลประทานยังไม่ สมดุลต่อพื้นที่ทาง การเกษตร 	<ul style="list-style-type: none"> - ต้องการความรู้ทางด้าน เทคโนโลยีและวิทยา การเกษตรสมัยใหม่เพื่อช่วย ในการเพิ่มผลผลิต - มีการจัดระบบชลประทาน ในพื้นที่ทำการเกษตรอย่าง ทั่วถึง - ส่งเสริมการผลิตภาค 	<ul style="list-style-type: none"> - ให้ความช่วยเหลือด้าน ความรู้ทางเทคโนโลยีและ วิทยาการสมัยใหม่แก่ ประชาชนเพื่อเพิ่มผลผลิต และใช้พัฒนาคุณภาพ ผลผลิต - มีการวางแผนจัดการระบบ ชลประทานในพื้นที่ทาง

	-การผลิตส่วนใหญ่ขึ้นอยู่กับปัจจัยด้านภูมิอากาศ	เกษตรกรรมนอกฤดูกาล	การเกษตรครอบคลุมทั่วถึงในทุกหมู่บ้าน
--	--	--------------------	--------------------------------------

-๘๖-

(ต่อ) ๓) ผลการวิเคราะห์ปัญหาและความต้องการของประชาชนด้านเศรษฐกิจและการท่องเที่ยว

ชื่อปัญหา	สภาพปัญหา	ความต้องการ/ แนวทางการแก้ไขปัญหา	การคาดการณ์แนวโน้มในอนาคต
๓.๔ การประกอบอาชีพเสริม	<ul style="list-style-type: none"> - การส่งเสริมกลุ่มอาชีพเกษตรกรตามทฤษฎีใหม่ยังมีน้อย - การขาดความรู้และการส่งเสริมการแปรรูปผลผลิตทางการเกษตร - ราษฎรขาดเงินทุนในการประกอบอาชีพ 	<ul style="list-style-type: none"> - ส่งเสริมและสนับสนุนกลุ่มอาชีพตามทฤษฎีใหม่ - พัฒนาความรู้ในการแปรรูปผลผลิตทางการเกษตรให้มีความหลากหลายและตรงกับความต้องการของตลาด - สนับสนุนเงินทุนในการประกอบอาชีพเสริม 	<ul style="list-style-type: none"> - มีกลุ่มอาชีพตามทฤษฎีใหม่เพิ่มมากขึ้น - ผลผลิตทางการเกษตรมีการแปรรูปเพื่อเพิ่มมูลค่าให้มากขึ้นและเป็นที่ต้องการของตลาด - สนับสนุนงบประมาณในการพัฒนาอาชีพเสริมเพิ่มมากขึ้น
๓.๕ ปัญหาด้านการบริหารจัดการท่องเที่ยว	<ul style="list-style-type: none"> - แหล่งท่องเที่ยวทางวัฒนธรรมโบราณสถานบึงคงโคกถูกปล่อยทิ้งไม่มีระบบบริหารจัดการเป็นแหล่งเรียนรู้ทางวัฒนธรรมและชาตงบประมาณในการบูรณะและการขุดค้นโบราณสถาน 	<ul style="list-style-type: none"> - ส่งเสริมให้มีการขุดค้นโบราณคดีเพื่อศึกษาชั้นวัฒนธรรม - ส่งเสริมสร้างความเข้มแข็งชุมชนผ่านการเรียนรู้แหล่งโบราณคดี 	<ul style="list-style-type: none"> - มีแหล่งเรียนรู้ท่องเที่ยวทางวัฒนธรรมเพื่อใช้เป็นที่ศึกษาวัฒนธรรมของเผ่าเยอ

๔) ผลการวิเคราะห์ปัญหาและความต้องการของประชาชนด้านการศึกษา ศิลปะ วัฒนธรรม และภูมิปัญญา ท้องถิ่น

ชื่อปัญหา	สภาพปัญหา	ความต้องการ/ แนวทางการแก้ไข ปัญหา	การคาดการณ์แนวโน้ม ในอนาคต
๔.๑ ปัญหาการยกระดับการศึกษาของประชาชนอยู่ในระดับต่ำ	- การขาดความรู้และการส่งเสริมให้เยาวชนศึกษาต่อ - การขาดแคลนทุนทรัพย์ในการศึกษาต่อของนักเรียน - การส่งเสริมให้ประชาชนเรียนตามโครงการศึกษานอกโรงเรียนยังมีน้อย	- ให้มีการจัดการศึกษาภาคบังคับแก่เด็กและผู้ด้อยโอกาสทั้งในและนอกระบบ - สนับสนุนเงินทุนการศึกษาให้แก่เด็กและเยาวชนที่ขาดแคลนทุนทรัพย์	- เยาวชนได้รับการศึกษาอย่างทั่วถึง - สามารถยกระดับสถานศึกษาภายในตำบลให้มีมาตรฐานเพื่อเป็นแรงจูงใจให้เยาวชนศึกษาต่อ
๔.๒ ปัญหาการจัดกิจกรรมทางศาสนาประวัติศาสตร์	- การขาดการส่งเสริมกิจกรรมทางศาสนาและวัฒนธรรมอย่างต่อเนื่อง	- จัดกิจกรรมทางศาสนาและวัฒนธรรมในท้องถิ่นอย่างต่อเนื่องเพื่อส่งเสริมให้ประชาชน	- สามารถอนุรักษ์กิจกรรมทางศาสนาและเป็นพุทธศาสนิกชนที่ดี
๔.๓ ปัญหาการจัดกิจกรรมทางศิลปะวัฒนธรรมประเพณี	- เยาวชนไม่ให้ความสำคัญในขนบธรรมเนียมประเพณีอันดีงามของท้องถิ่น	- เยาวชนมีส่วนร่วมในกิจกรรม และสร้างจิตสำนึกให้เห็นความสำคัญของขนบธรรมเนียมประเพณีอันดีงามของท้องถิ่น	- สามารถอนุรักษ์ศิลปวัฒนธรรมขนบธรรมเนียมประเพณีอันดีงามของท้องถิ่นให้คงอยู่สืบไป

๕) ผลการวิเคราะห์ปัญหาและความต้องการของประชาชนด้านการบริหารจัดการและอนุรักษ์
ทรัพยากรธรรมชาติและสิ่งแวดล้อม

ชื่อปัญหา	สภาพปัญหา	ความต้องการ/ แนวทางการแก้ไขปัญหา	การคาดการณ์แนวโน้ม ในอนาคต
๕. ปัญหาด้าน ทรัพยากรธรรมชาติและ สิ่งแวดล้อม ๕.๑ ประชาชนไม่ให้ความสำคัญในการ อนุรักษ์ฟื้นฟู ทรัพยากรธรรมชาติ	- ประชาชนส่วนใหญ่ ขาดจิตสำนึกในการ อนุรักษ์และฟื้นฟู ทรัพยากรธรรมชาติและ สิ่งแวดล้อม - การขุดหน้าดินขาย เพื่อนำไปถมที่และ ก่อสร้างถนน - การบุกรุกแผ้วถางที่ สาธารณะประโยชน์ เพื่อทำการเกษตร	- สร้างจิตสำนึกและให้ ความรู้แก่ประชาชน/ เยาวชนในหมู่บ้านได้ ตระหนักและเข้าใจในการ อนุรักษ์ทรัพยากรธรรมชาติและ สิ่งแวดล้อม - รณรงค์การปลูกป่า ทดแทนพื้นที่ป่าที่ถูกทำลาย ทั้งในบริเวณที่สาธารณะ ประโยชน์และเขตชุมชน	- ประชาชนมีจิตสำนึกใน การรักษา ทรัพยากรธรรมชาติที่ เหลืออยู่มากยิ่งขึ้น เป็นการ ลดการสูญเสีย ทรัพยากรธรรมชาติได้อีก ทางหนึ่ง
๕.๒ ประชาชนไม่ให้ความสำคัญในการ รักษาสิ่งแวดล้อม	- การปล่อยน้ำเสีย และขยะมูลฝอยลงใน แม่น้ำลำคลอง ถนน	- ปรับปรุงระบบกำจัดสิ่ง ปฏิกูลและขยะมูลฝอยให้ถูก สุขลักษณะ -รณรงค์การรักษาสิ่ง แวดล้อม	- ประชาชนมีจิตสำนึกใน การรักษาสิ่งแวดล้อม

๖) ผลการวิเคราะห์ปัญหาและความต้องการของประชาชนด้านการบริหารจัดการที่ดี

ชื่อปัญหา	สภาพปัญหา	ความต้องการ/ แนวทางการแก้ไขปัญหา	การคาดการณ์แนวโน้มในอนาคต
๖. ปัญหาด้านการบริหารจัดการ และการให้ประชาชนมีส่วนร่วมในด้านการเมือง การปกครอง ๖.๑ ประชาชนขาดความรู้ความเข้าใจในบทบาทหน้าที่ทางการเมืองของตนเอง และบทบาทหน้าที่ของสมาชิก อบต.	-ประชาชนไม่สนใจเรื่องการเมือง สิทธิหน้าที่ตามกฎหมาย รัฐธรรมนูญและกฎหมายที่เกี่ยวข้องเท่าที่ควร - ประชาชนส่วนมากไม่เข้าร่วมกิจกรรมและร่วมตรวจสอบการทำงานของ อบต.	- ประชาสัมพันธ์สร้างความรู้ความเข้าใจแก่ประชาชน ถึงการมีส่วนร่วมทางการเมืองตามสิทธิ หน้าที่ของประชาชน และจัดกิจกรรมให้ประชาชน ได้มีส่วนร่วมกับ อบต.มากขึ้น	- ประชาชนมีความสนใจทางการเมืองมากขึ้น และเข้าร่วมกิจกรรมทางการเมืองรวมทั้งกิจกรรมอื่น ๆ ที่ อบต. จัดขึ้นและร่วมตรวจสอบการทำงานของ อบต. มากยิ่งขึ้น
๖.๒ การพัฒนาบุคลากร เจ้าหน้าที่ และการบริหารงานภายใน อบต.	- บุคลากรและเจ้าหน้าที่ของเทศบาลไม่เพียงพอในการดำเนินงานตามอำนาจหน้าที่ และภารกิจถ่ายโอนที่ได้รับมอบหมาย - บุคลากรและเจ้าหน้าที่ควรได้รับการฝึกอบรม พัฒนาขีดความสามารถในการบริหารจัดการ	- บรรจุบุคลากรให้เพียงพอต่อปริมาณงาน และจัดการฝึกอบรมให้ความรู้แก่บุคลากร และเจ้าหน้าที่เพื่อพัฒนาขีดความสามารถในการปฏิบัติงาน	- การพัฒนาในด้านการบริหารจัดการและการปฏิบัติหน้าที่มีประสิทธิภาพมากยิ่งขึ้น สามารถตอบสนองต่อความเจริญก้าวหน้าของเทคโนโลยีสมัยใหม่ และตอบสนองความต้องการของประชาชนได้อย่างมีประสิทธิภาพ

องค์การบริหารส่วนตำบลเมืองคง เป็นพื้นที่นอกเขตเทศบาลตำบลเมืองคง (เป็นพื้นที่ที่ตั้งของตัวอำเภอ ราชสีเสล) มีการขยายตัวของชุมชนเมืองรอบๆ ตัวอำเภอ การขยายตัวของชุมชนหรือเมืองนั้น ทำให้เกิดการเปลี่ยนแปลงสภาพแวดล้อมตามธรรมชาติต่าง ๆ ด้วย เนื่องจากการขยายตัวของเมืองอย่างรวดเร็วจะทำให้เกิดปัญหาการขาดการวางแผนการวางผังเมืองไว้ล่วงหน้า ทำให้เกิดปัญหาขึ้นอีกทั้งการขยายตัวของเมือง ปกติแล้วจะเกิดการขยายตัวของ บริษัท ห้างร้าน ร้านค้า บ้านจัดสรร ฯลฯ เกิดขึ้นด้วย และในขั้นตอนต่าง ๆ ของพื้นที่เหล่านั้น ถ้าขาดการควบคุมที่ดีก็จะส่งผลต่าง ๆ ต่อสิ่งแวดล้อม ชุมชนปัญหาการจัดระบบผังชุมชน ต่างๆ มากมาย จึงจำเป็นต้องมีการวางแผนเพื่อรองรับการพัฒนาที่จะเกิดขึ้นในอนาคต

-๙๐-

ส่วนที่ ๔

วิสัยทัศน์ พันธกิจ และจุดมุ่งหมายเพื่อการพัฒนา

๔.๑ วิสัยทัศน์การพัฒนาท้องถิ่นขององค์การบริหารส่วนตำบลเมืองคง

“ส่งเสริมคุณภาพชีวิตที่ดี มีชุมชนเข้มแข็ง ปลอดภัยเสพติด มีจิตสำนึกทางจริยธรรม ก้าวนำประชาธิปไตย ก้าวไกลการศึกษา การพัฒนาเป็นตำบลน่าอยู่”

๔.๒ พันธกิจการพัฒนาท้องถิ่น

๔.๒.๑. จัดให้มีการพัฒนาชุมชนให้น่าอยู่มีความเข้มแข็งโดยได้รับการบริการสาธารณะโครงสร้างพื้นฐานต่าง ๆ ที่จำเป็นให้ครบทุกด้าน

๔.๒.๒ จัดให้มีการส่งเสริมและพัฒนาการศึกษา คุณภาพชีวิต/สุขภาพและการกีฬา

๔.๒.๓. จัดให้มีการส่งเสริมการประกอบอาชีพของประชาชนตามแนวทางเศรษฐกิจพอเพียงไปสู่ความยั่งยืน

๔.๒.๔. จัดให้มีการส่งเสริมศิลปวัฒนธรรม จารีตประเพณี และภูมิปัญญาท้องถิ่น

๔.๒.๕. จัดให้มีการส่งเสริมการบริหารจัดการและการอนุรักษ์ ทรัพยากรธรรมชาติและสิ่งแวดล้อม

๔.๒.๖. จัดให้มีการพัฒนาการบริหารจัดการบ้านเมืองที่ดี

๔.๓ เป้าประสงค์

๔.๓.๑. การก่อสร้าง ปรับปรุง บำรุงรักษาถนน สะพาน ท่อระบายน้ำ ขุดลอก, การขยายเขตไฟฟ้า ติดตั้งหลอดและโคมไฟ,เกี่ยวกับน้ำเพื่อการอุปโภค บริโภค และสิ่งก่อสร้างของทางราชการ

๔.๓.๒. พัฒนาด้านการศึกษา,ส่งเสริมสวัสดิการต่าง ๆ ,ป้องกันและปราบปรามอบายมุข,ส่งเสริมกิจกรรมเพื่อสุขภาพและช่องทางในการรับรู้ข่าวสารที่ทันสมัยของประชาชนเพิ่มขึ้น

๔.๓.๓. การส่งเสริมอาชีพให้กับประชาชนและมีรายได้พอเพียง

- ๔.๓.๔. อนุรักษ์และสืบสานคงไว้ซึ่งศิลปวัฒนธรรม จารีตประเพณี และภูมิปัญญาท้องถิ่น และเผยแพร่ให้มากขึ้น
- ๔.๓.๕. บริหารจัดการทรัพยากรธรรมชาติและสิ่งแวดล้อมให้ดีขึ้นเพื่อการพัฒนาอย่างยั่งยืน
- ๔.๓.๖. กำหนดวิธีการบริหารจัดการองค์กรและการใช้งบประมาณให้โปร่งใสมีประสิทธิภาพและเกิดประโยชน์สูงสุดต่อองค์กรและประชาชน

-๙๑-

ยุทธศาสตร์การพัฒนาและแนวทางการพัฒนา

ยุทธศาสตร์การพัฒนา	แนวทางการพัฒนา
๑. ยุทธศาสตร์การพัฒนาด้านโครงสร้างพื้นฐาน	๑. ด้านสัญจร ๒. ด้านการซ่อมแซมและการระบายน้ำ ๓. ด้านน้ำเพื่อการอุปโภคและบริโภค ๔. ด้านระบบไฟฟ้า ๕. ด้านอาคารสถานที่
๒. ยุทธศาสตร์ด้านคุณภาพชีวิตและการพัฒนาสังคม	๑. ด้านการศึกษา ๒. ด้านสาธารณสุข ๓. ด้านการกีฬาและป้องกันปราบปรามยาเสพติด ๔. ด้านความปลอดภัยในชีวิตและทรัพย์สิน ๕. ด้านการสวัสดิการสังคม ๖. ด้านการพัฒนาความรู้และการมีส่วนร่วมของ ประชาชน
๓. ยุทธศาสตร์การพัฒนาด้านเศรษฐกิจและการท่องเที่ยว	๑. ด้านส่งเสริมอาชีพและเพิ่มรายได้ ๒. ด้านสถานที่จำหน่ายสินค้า การตลาด และส่งเสริมการท่องเที่ยว
๔. ยุทธศาสตร์การพัฒนาด้านศิลปะ วัฒนธรรมประเพณี และภูมิปัญญาท้องถิ่น	๑. ด้านงานรัฐพิธีและวันสำคัญ ๒. ด้านศาสนาและประวัติศาสตร์ ๓. ด้านศิลปะ วัฒนธรรม ประเพณี
๕. ยุทธศาสตร์การพัฒนาด้านการบริหารจัดการและอนุรักษ์ทรัพยากรธรรมชาติและสิ่งแวดล้อม	๑. ด้านการพัฒนาแหล่งน้ำ /ป่าไม้ ๒. ด้านการบริหารจัดการขยะและความเป็นระเบียบเรียบร้อย ๓. ด้านรณรงค์ สร้างจิตสำนึกการรักษาธรรมชาติและสิ่งแวดล้อม
๖. ยุทธศาสตร์การพัฒนาด้านการบริหารจัดการที่ดี	๑. ด้านการบริหารงานด้วยความโปร่งใส ๒. ด้านการอำนวยความสะดวกให้แก่ประชาชน ๓. ด้านการประชาสัมพันธ์ ๔. ด้านการบริหารทรัพยากรบุคคล ๕. ด้านการบริหารจัดการภายในสำนักงานโดยมุ่งผลสัมฤทธิ์ใน ประสิทธิภาพและประสิทธิผล ๖. ด้านนโยบายและการวางแผนแบบบูรณาการ

แบบ ยท.๐๑

ความเชื่อมโยงยุทธศาสตร์การพัฒนาจังหวัดกับยุทธศาสตร์การพัฒนาขององค์กรปกครองส่วนท้องถิ่น
โครงสร้างเชื่อมโยงแผนยุทธศาสตร์การพัฒนาระบบการบริหารส่วนตำบลเมืองคง พ.ศ. ๒๕๖๐-๒๕๖๓

แผนที่ ยุทธศาสตร์ขององค์การบริหารส่วนตำบลเมืองคง

ยุทธศาสตร์การพัฒนา
Strategy Map

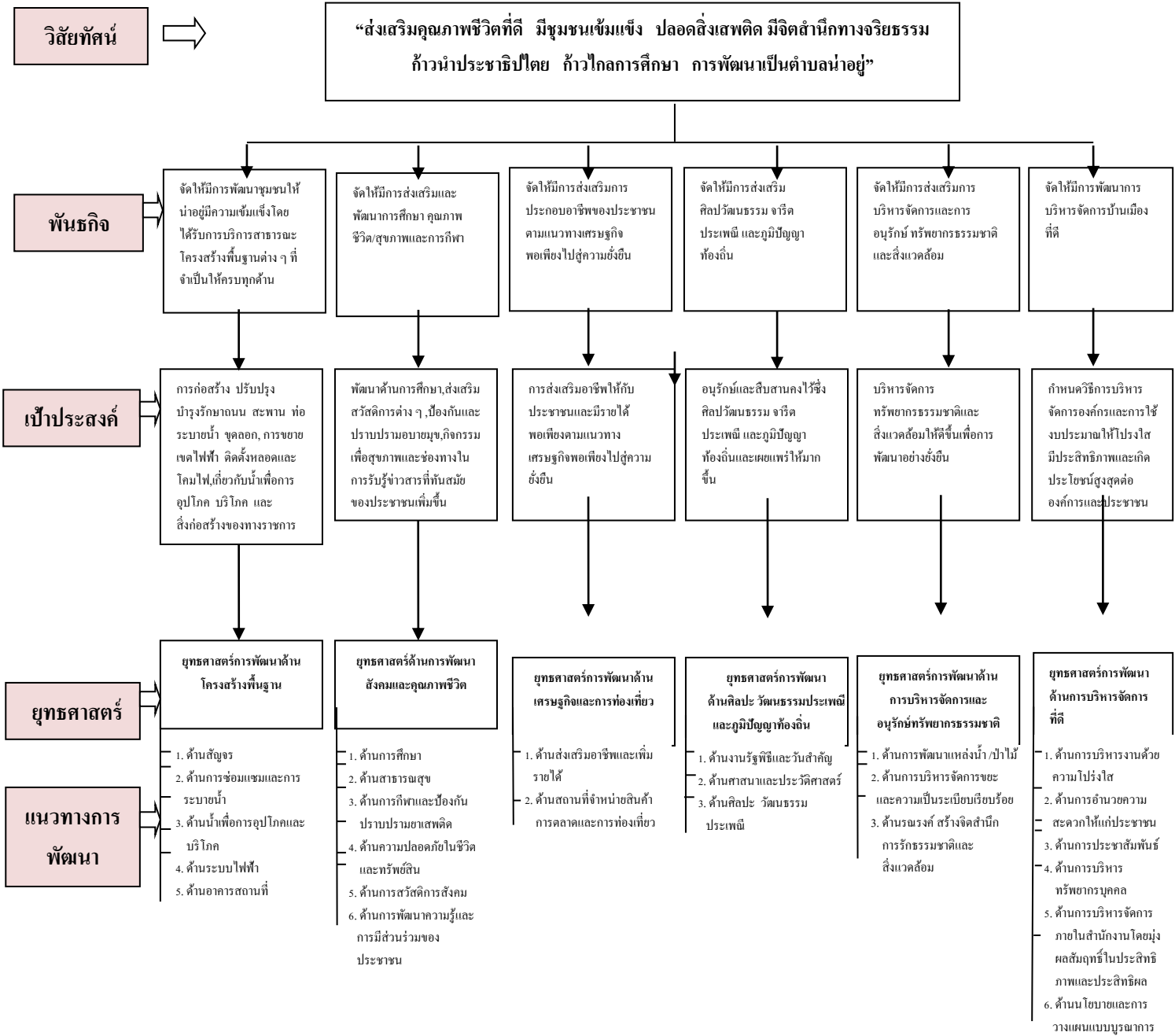

บทที่ ๕

ยุทธศาสตร์และแนวทางการพัฒนาท้องถิ่น

๔.๑.๑. ยุทธศาสตร์ที่ (Strategy) ยุทธศาสตร์ที่ ๑ ยุทธศาสตร์ด้านการพัฒนาโครงสร้างพื้นฐาน

๑) พันธกิจที่ ๑ จัดให้มีการพัฒนาชุมชนให้น่าอยู่มีความเข้มแข็งโดยได้รับการบริการสาธารณะโครงสร้างพื้นฐานต่าง ๆ ที่จำเป็นให้ครบทุกด้าน

๒) เป้าประสงค์ที่ ๑ เพื่อก่อสร้างและซ่อมบำรุงโครงสร้างพื้นฐานในเขตองค์การบริหารส่วนตำบลให้มีความ สะดวกและมาตรฐาน เพื่อสนับสนุนยุทธศาสตร์ด้านอื่น ๆ ให้ประสบความสำเร็จ โดยเฉพาะอย่างยิ่ง ด้านคมนาคมขนส่ง ด้านความสงบเรียบร้อย และความสงบสุขของประชาชนและด้านเศรษฐกิจ

๓) เป้าประสงค์/แนวทางการพัฒนาตัวชี้วัด

เป้าประสงค์	แนวทางการพัฒนา	ตัวชี้วัดแนวทางการพัฒนา
เพื่อก่อสร้างและซ่อมบำรุงโครงสร้างพื้นฐานในเขตองค์การบริหารส่วนตำบลให้มีความ สะดวกและมาตรฐาน เพื่อสนับสนุนยุทธศาสตร์ด้านอื่น ๆ ให้ประสบความสำเร็จ โดยเฉพาะอย่างยิ่ง ด้านคมนาคมขนส่ง ด้านความสงบเรียบร้อย และความสงบสุขของประชาชนและด้านเศรษฐกิจ	ก่อสร้างโครงสร้างพื้นฐานให้ประชาชนได้รับการบริการสาธารณะให้ความสะดวก และรวดเร็วขึ้น โดยเน้นมีมาตรฐานดังนี้	
	๑. ก่อสร้างและปรับปรุงบำรุงถนน สะพานทางเท้า ท่อระบายน้ำให้เป็นไปด้วยความสะดวก	๑. จำนวนการก่อสร้างและปรับปรุงถนน สะพาน ทางเท้า ท่อระบายน้ำ
	๒. ก่อสร้างและปรับปรุงซ่อมแซมและการระบายน้ำ	๒. จำนวนปริมาณการก่อสร้างและปรับปรุงซ่อมแซมคลองระบายน้ำ
	๓. ก่อสร้างและปรับปรุงระบบประปา ระบบน้ำเพื่อการอุปโภค - บริโภค	๓. จำนวนปริมาณก่อสร้างระบบประปา ภาชนะเก็บน้ำและพัฒนาแหล่งน้ำธรรมชาติ
	๔. ก่อสร้างขยายเขตไฟฟ้า ไฟฟ้าเพื่อการเกษตร และไฟฟ้าส่องสว่าง และโคมไฟ	๔. จำนวนปริมาณการขยายเขตไฟฟ้าและไฟฟ้าสาธารณะให้ครบทุกครัวเรือน
	๕. ก่อสร้าง ซ่อมแซม ระบบอาคารสถานที่	๕. จำนวนปริมาณการก่อสร้าง ซ่อมแซมอาคารสถานที่

๔) หน่วยงานที่รับผิดชอบ ส่วยโยธา

๕) ความเชื่อมโยงยุทธศาสตร์

ยุทธศาสตร์จังหวัดยุทธศาสตร์ที่ ๓ การพัฒนาโครงสร้างพื้นฐาน ทรัพยากรธรรมชาติและสิ่งแวดล้อม

๔.๑.๒. ยุทธศาสตร์ที่ (Strategy) ยุทธศาสตร์ที่ ๒ ยุทธศาสตร์การศึกษาและพัฒนาคุณภาพชีวิต

๑) พันธกิจที่ ๑ จัดให้มีการส่งเสริมและพัฒนาการศึกษา คุณภาพชีวิต/สุขภาพและการกีฬา

๒) เป้าประสงค์ที่ ๑ เพื่อเสริมสร้างทักษะของคนภายในชุมชนทั้งทางด้านจิตใจ ด้านสุขภาพอนามัย ด้านสวัสดิการและสังคม ด้านกีฬา การป้องกันและบรรเทาสาธารณภัย ให้มีคุณภาพและพึ่งพาตนเองได้

๓) เป้าประสงค์/แนวทางการพัฒนาตัวชี้วัด

เป้าประสงค์	แนวทางการพัฒนา	ตัวชี้วัด
เพื่อเสริมสร้างทักษะของคนภายในชุมชนทั้งทางด้านจิตใจ ด้านสุขภาพอนามัย ด้านสวัสดิการและสังคม ด้านกีฬา การป้องกันและบรรเทาสาธารณภัย ให้มีคุณภาพและพึ่งพาตนเองได้	๑. การส่งเสริมสวัสดิการด้านการศึกษา	๑. จำนวนเยาวชน ประชาชนได้รับการศึกษาอย่างทั่วถึง
	๒. การพัฒนาส่งเสริมด้านสาธารณสุข	๒. จำนวนชุมชนที่มีความสงบสุขพึ่งพารณาร่วมกัน
	๓. การพัฒนาส่งเสริมงานป้องกันและบรรเทาสาธารณภัยและความปลอดภัยในชีวิตและทรัพย์สิน	๓. จำนวนประชาชนที่ได้รับความปลอดภัยในชีวิตและทรัพย์สิน
	๔. การพัฒนาเสริมสร้างความเข้มแข็งและการมีส่วนร่วมให้กับชุมชน	๔. จำนวนประชาชนผู้มีสุขภาพร่างกายและสุขภาพจิตดี
	๕. การส่งเสริมการป้องกันและปราบปรามสิ่งเสพติด	๕. จำนวนประชาชนไม่มีผู้ติดยาเสพติด ๖. จำนวนประชาชนที่ได้รับการ
	๖. การพัฒนาสวัสดิการและสังคมสงเคราะห์	สงเคราะห์และพัฒนาคุณภาพชีวิต

๔) หน่วยงานที่รับผิดชอบ สำนักปลัด/กองการศึกษา

๕) ความเชื่อมโยงยุทธศาสตร์

ยุทธศาสตร์จังหวัดยุทธศาสตร์ที่ ๒ การเสริมสร้างสังคมที่เข้มแข็งและการพัฒนาคุณภาพชีวิตที่ดี

๔.๑.๓. ยุทธศาสตร์ที่ (Strategy) ยุทธศาสตร์ที่ ๓ ยุทธศาสตร์การพัฒนาด้านเศรษฐกิจและการท่องเที่ยว

๑) พันธกิจ ที่ ๑ จัดให้มีการส่งเสริมการประกอบอาชีพของประชาชนตามแนวทางเศรษฐกิจพอเพียงไปสู่ความยั่งยืน

๒) เป้าประสงค์ ที่ ๑ เพื่อสนับสนุนเสริมสร้างความเข้มแข็งของชุมชนทางเศรษฐกิจระดับบุคคล ครอบครัวและชุมชนท้องถิ่น โดยเฉพาะผลิตผลทางการเกษตรอินทรีย์และการแปรรูปสินค้าทางการเกษตร ให้มีความสามารถและทักษะในการพัฒนาฝีมือในการผลิตเพิ่มมูลค่าของสินค้าและสามารถขยายการตลาดไปสู่ตลาดกลาง ซึ่งเป็นไปตามยุทธศาสตร์การพัฒนาเกษตรอินทรีย์ และการแปรรูปสินค้าเกษตร และยุทธศาสตร์สร้างความสามารถในการแข่งขันทางเศรษฐกิจและแก้ไขปัญหาความยากจน

๓) เป้าประสงค์/แนวทางการพัฒนาตัวชี้วัด

เป้าประสงค์	แนวทางการพัฒนา	ตัวชี้วัด
เพื่อสนับสนุนเสริมสร้างความเข้มแข็งของชุมชนทางเศรษฐกิจระดับบุคคล ครอบครัวและชุมชนท้องถิ่น โดยเฉพาะผลิตผลทางการเกษตรอินทรีย์และการแปรรูปสินค้าทางการเกษตร ให้มีความสามารถและทักษะในการพัฒนาฝีมือในการผลิตเพิ่มมูลค่าของสินค้าและสามารถขยายการตลาดไปสู่ตลาดกลาง ซึ่งเป็นไปตามยุทธศาสตร์การพัฒนาเกษตรอินทรีย์ และการแปรรูปสินค้าเกษตร และยุทธศาสตร์สร้างความสามารถในการแข่งขันทางเศรษฐกิจและแก้ไขปัญหาความยากจน	๑. เสริมสร้างและเพิ่มทักษะอาชีพของครัวเรือนและกลุ่มอาชีพ	๑. จำนวนครัวเรือนและกลุ่มอาชีพที่มีทักษะในการประกอบอาชีพ
	๒. ส่งเสริมศักยภาพและขีดความสามารถในการเพิ่มผลผลิตทางการเกษตรอินทรีย์และการแปรรูปสินค้าทางการเกษตรหาสถานที่จำหน่ายสินค้าและการตลาด	๒. จำนวนบุคลากรที่มีทักษะในการผลิตผลทางเกษตรอินทรีย์ และจำนวนสถานที่จำหน่ายสินค้าเกษตร
	๓. ส่งเสริมแนวทาง”เศรษฐกิจพอเพียง”ตามแนวพระราชดำริ	๓. จำนวนผู้เข้าร่วมโครงการตามแนวเศรษฐกิจพอเพียง

๔) หน่วยงานที่รับผิดชอบ สำนักปลัด

๕) ความเชื่อมโยงยุทธศาสตร์

ยุทธศาสตร์จังหวัดยุทธศาสตร์ที่ ๑ การเสริมสร้างเศรษฐกิจฐานรากที่พึ่งตนเองและแข่งขันได้

๔.๑.๔. ยุทธศาสตร์ที่ (Strategy) ยุทธศาสตร์ที่ ๒ ยุทธศาสตร์การพัฒนาด้านการศึกษา ศาสนา วัฒนธรรม และภูมิปัญญาท้องถิ่น

๑) พันธกิจที่ ๑ จัดให้มีการส่งเสริมศิลปวัฒนธรรม จารีตประเพณี และภูมิปัญญาท้องถิ่น

๒) เป้าประสงค์ที่ ๑ เพื่อส่งเสริมและจัดพิธีการและวันสำคัญเพื่อพัฒนา จิตใจ อารมณ์ สังคม สติปัญญา ของประชาชนอย่างเหมาะสมตามตามศักยภาพ ส่งเสริมสนับสนุนการ อนุรักษ์ ศาสนา ศิลปวัฒนธรรม จารีตประเพณี ภูมิปัญญาท้องถิ่น

๓) เป้าประสงค์/แนวทางการพัฒนาตัวชี้วัด

เป้าประสงค์	แนวทางการพัฒนา	ตัวชี้วัด
เพื่อส่งเสริมและจัดพิธีการและวันสำคัญเพื่อพัฒนา จิตใจ อารมณ์ สังคม สติปัญญา ของประชาชนอย่างเหมาะสมตามตามศักยภาพ ส่งเสริมสนับสนุนการ อนุรักษ์ ศาสนา ศิลปวัฒนธรรม จารีตประเพณี ภูมิปัญญาท้องถิ่น	๑. ส่งเสริมสนับสนุนงานพิธีการและวันสำคัญทางศาสนา	๑.จำนวนโครงการที่สนับสนุนงานพิธีการและวันสำคัญทางศาสนา
	๒. ส่งเสริมกิจกรรมทางศาสนา และด้านประวัติศาสตร์	๒.จำนวนกิจกรรมทางศาสนา และด้านประวัติศาสตร์ที่ได้รับการส่งเสริม
	๓. ส่งเสริมกิจกรรมทางประเพณี ศิลปะ วัฒนธรรมอันดีงามภูมิปัญญาท้องถิ่น	๓.จำนวนกิจกรรมทางประเพณี ศิลปะ วัฒนธรรมอันดีงามภูมิปัญญาท้องถิ่นที่ได้รับการส่งเสริม

๔) หน่วยงานที่รับผิดชอบ สำนักปลัด/กองการศึกษา

๕) ความเชื่อมโยงยุทธศาสตร์

ยุทธศาสตร์จังหวัดยุทธศาสตร์ที่ ๔ การเสริมสร้างความมั่นคงและการรักษาความสงบเรียบร้อย

๔.๑.๕. ยุทธศาสตร์ที่ (Strategy) ยุทธศาสตร์ที่ ๕ ยุทธศาสตร์การพัฒนาด้านทรัพยากรธรรมชาติและสิ่งแวดล้อม

๑) พันธกิจที่ ๑ จัดให้มีการส่งเสริมการบริหารจัดการและการอนุรักษ์ ทรัพยากรธรรมชาติและสิ่งแวดล้อม

๒) เป้าประสงค์ที่ ๑ เพื่อพัฒนาระบบการจัดการทรัพยากรธรรมชาติและสิ่งแวดล้อมอันพึงปรารถนาร่วมกันไม่ให้เกิดปัญหาภายในชุมชนซึ่งเป็นไปตามแนวทางยุทธศาสตร์พัฒนา

๓) เป้าประสงค์/แนวทางการพัฒนาตัวชี้วัด

เป้าประสงค์	แนวทางการพัฒนา	ตัวชี้วัด
เพื่อพัฒนาระบบการจัดการ ทรัพยากรธรรมชาติและสิ่งแวดล้อมอันพึง ปรารถนาร่วมกันไม่ให้เกิดปัญหาภายในชุมชนซึ่งเป็นไปตามแนวทางยุทธศาสตร์พัฒนา	๑. ส่งเสริมกิจกรรมการพัฒนา แหล่งน้ำและการอนุรักษ์ป่าไม้	๑. จำนวนของการพัฒนา และ อนุรักษ์ทรัพยากรน้ำและ สิ่งแวดล้อมให้เกิดประโยชน์สูงสุด
	๒. ส่งเสริมการบริหารจัดการขยะ สิ่งปฏิกูล และความเป็นระเบียบ เรียบร้อย	๒. จำนวนปริมาณขยะมูลฝอยที่ ให้การบริการลดน้อยลง
	๓. ส่งเสริมกิจกรรมรณรงค์ สร้าง จิตสำนึกการอนุรักษ์ ทรัพยากรธรรมชาติและ สิ่งแวดล้อม	๓. จำนวนปริมาณกิจกรรมการ อนุรักษ์ทรัพยากรธรรมชาติและ สิ่งแวดล้อม

๔) หน่วยงานที่รับผิดชอบ ส่วยโยธา

๕) ความเชื่อมโยงยุทธศาสตร์

ยุทธศาสตร์จังหวัด ยุทธศาสตร์ที่ ๓ การพัฒนาโครงสร้างพื้นฐาน ทรัพยากรธรรมชาติและสิ่งแวดล้อม

๔.๑.๖. ยุทธศาสตร์ที่ (Strategy) ยุทธศาสตร์ที่ ๖ ยุทธศาสตร์การบริหารจัดการบ้านเมืองที่ดี

๑) พันธกิจ ที่ ๑ จัดให้มีการพัฒนาการบริหารจัดการบ้านเมืองที่ดี

๒) เป้าประสงค์ ที่ ๑ เพื่อสนับสนุนประชาชนทุกภาคส่วนให้มีส่วนร่วมในการพัฒนาและตรวจสอบการทำงานของภาครัฐ และให้บรรลุแนวทางการดำเนินงานขององค์การบริหารส่วนตำบลเมืองคง ตามยุทธศาสตร์การบริหารราชการให้เป็นไปตามหลักการบริหารจัดการบ้านเมืองที่

๓) เป้าประสงค์/แนวทางการพัฒนาตัวชี้วัด

เป้าประสงค์	แนวทางการพัฒนา	ตัวชี้วัด
เพื่อสนับสนุนประชาชนทุกภาคส่วนให้มีส่วนร่วมในการพัฒนาและตรวจสอบการทำงานของภาครัฐและให้บรรลุแนวทางการดำเนินงานขององค์การบริหารส่วนตำบลเมืองคง ตามยุทธศาสตร์การบริหารราชการให้เป็นไปตามหลักการบริหารจัดการบ้านเมืองที่	๑. ส่งเสริมการมีส่วนร่วมของประชาชนและองค์กรทุกภาคส่วนในการบริหารงานด้วยความโปร่งใส	๑. จำนวนของประชาชนและองค์กรทุกภาคส่วนในการมีส่วนร่วมในการติดตามตรวจสอบการบริหารงานองค์กร
	๒. ส่งเสริมให้มีการอำนวยความสะดวกให้แก่ประชาชน	๒. ความพึงพอใจของประชาชนผู้รับบริการ
	๓. ส่งเสริมให้มีการประชาสัมพันธ์งานขององค์กรให้ภาคีเครือข่ายรับทราบ	๓. จำนวนประชาชนที่ได้รับข้อมูลข่าวสารขององค์กร
	๔. ส่งเสริมการเพิ่มศักยภาพของบุคลากรและองค์กรให้มีขีดความสามารถในการพัฒนา	๔. จำนวนบุคลากรและอุปกรณ์มีศักยภาพในการบริการประชาชนเพิ่มขึ้น
	๕. ส่งเสริมการบริหารจัดการในสำนักงานโดยมุ่งผลสัมฤทธิ์ให้เกิดประสิทธิภาพและประสิทธิผล	๕. ความสัมฤทธิ์ผลในการบริหารงานภายในสำนักงานในด้านต่างๆ
	๖. ส่งเสริมการพัฒนากระบวนการวางแผนแบบบูรณาการ	๖. การมีส่วนร่วมระหว่างองค์กรภาคีเครือข่าย

๔) หน่วยงานที่รับผิดชอบ ส่วยโยธา

๕) ความเชื่อมโยงยุทธศาสตร์

ยุทธศาสตร์จังหวัดยุทธศาสตร์ที่ ๕ การพัฒนาการบริหารจัดการภาครัฐที่มีประสิทธิภาพ

๔.๒ รายละเอียดแผนยุทธศาสตร์

จุดมุ่งหมายเพื่อการพัฒนาท้องถิ่น (Goals)	ตัวชี้วัดเป้าประสงค์ (KPLs)	ข้อมูลพื้นฐาน (Basrline Data)	เป้าหมาย (Targets)				
			ปี ๖๐ - ๖๓	ปี ๖๐	ปี ๖๑	ปี ๖๒	ปี ๖๓
<p>๑. การก่อสร้าง ปรับปรุง บำรุงรักษาถนน สะพาน ท่อระบายน้ำ ขุดลอก การขยายเขตไฟฟ้า ติดตั้ง หลอดไฟและโคมไฟ เกี่ยวกับน้ำ อุปโภคบริโภคและสิ่งก่อสร้างของทางราชการ</p> <p>๒. พัฒนาส่งเสริมอาชีพให้กับ ประชาชนและมีรายได้พอเพียง</p>	๑.๑) ร้อยละของครัวเรือนที่มีการคมนาคมสะดวก รวดเร็ว และมีไฟฟ้าใช้ รวมถึงองค์กรทางราชการ	๑.๑)องค์กรของทางราชการและ ครัวเรือนที่มีการคมนาคม สะดวก มี ร้อยละ ๘๐ ของครัวเรือนทั้งหมด	๘๐ %	๘๐ %	๘๐%	๘๐%	๘๐%
	๒.๑) ร้อยละของประชากร ในวัยทำงาน (๒๕-๖๐ ปี) ที่ว่างงาน	๒.๑) ประชากรในวัยทำงาน ว่างงาน ร้อยละ ๑๐ ของประชากรในวัยทำงาน ทั้งหมด	๗๐ %	๗๐ %	๗๐ %	๗๐ %	๗๐%
	๒.๒)ร้อยละของครัวเรือนที่มี รายได้มากกว่ารายจ่าย	๒.๒) ครัวเรือนที่มีรายได้มากกว่ารายจ่าย มีร้อยละ ๒๕ ของครัวเรือนทั้งหมด	๘๐ %	๘๐%	๘๐ %	๘๐%	๘๐%
<p>๓. พัฒนาด้านการศึกษา ส่งเสริม สวัสดิการต่างๆ ป้องกันปราบปราม อบายมุข ส่งเสริมกิจกรรมเพื่อ สุขภาพและทางการรับรู้ข่าวสารที่ ทันสมัยของประชาชนเพิ่มขึ้น</p>	๓.๑) ร้อยละของประชากรใน วัยเรียนที่ได้รับการส่งเสริม และสวัสดิการต่างๆ	๓.๑)ร้อยละ ๒๐ ของประชากรในวัย เรียนที่ได้รับการส่งเสริม และสวัสดิการ ต่างๆ	๘๐ %	๘๐ %	๘๐ %	๘๐ %	๘๐ %
	๓.๒)ร้อยละของประชาชนที่มี สุขภาพแข็งแรงและปลอด สารพิษ	๓.๒) ประชาชนที่มีช่องทางในการรับรู้ ข้อมูลข่าวสารที่ทันสมัย มีร้อยละ ๘๐ ของประชากรทั้งหมด	๘๐ %	๘๐ %	๘๐ %	๘๐ %	๘๐ %
	๓.๓)ร้อยละของประชาชนที่มี สุขภาพแข็งแรงและปลอด สารพิษ	๓.๓)ประชาชนที่ได้รับการพัฒนาด้าน สุขภาพต่างๆมีร้อยละ ๘๐ ของประชาชน ทั้งหมด	๗๐ %	๗๐ %	๗๐%	๗๐ %	๗๐%

๔.๒ รายละเอียดแผนยุทธศาสตร์

จุดมุ่งหมายเพื่อการพัฒนาท้องถิ่น (Goals)	ตัวชี้วัดเป้าประสงค์ (KPLs)	ข้อมูลพื้นฐาน (Basrline Data)	เป้าหมาย (Targets)					
			ปี ๖๐ - ๖๓	ปี ๖๐	ปี ๖๑	ปี ๖๒	ปี ๖๓	รวม
๑. การก่อสร้าง ปรับปรุง บำรุงรักษาถนน สะพาน ท่อระบายน้ำ ขุดลอก การขยายเขตไฟฟ้า ติดตั้ง หลอดไฟและโคมไฟ เกี่ยวกับน้ำ อุปโภคบริโภคและสิ่งก่อสร้างของทางราชการ ๒. พัฒนาส่งเสริมอาชีพให้กับ ประชาชนและมีรายได้พอเพียง	๑.๑) ร้อยละของครัวเรือนที่มีการคมนาคมสะดวก รวดเร็ว และมีไฟฟ้าใช้ รวมถึงองค์กรทางราชการ	๑.๑)องค์กรของทางราชการและ ครัวเรือนที่มีการคมนาคม สะดวก มี ร้อยละ ๕๐ ของครัวเรือนทั้งหมด	๘๐ %	๘๐ %	๘๐%	๘๐%	๘๐%	๑๐๐%
	๒.๑) ร้อยละของประชากร ในวัยทำงาน (๒๕-๖๐ ปี) ที่ว่างงาน	๒.๑) ประชากรในวัยทำงาน ว่างงาน ร้อยละ ๑๐ ของประชากรในวัยทำงาน ทั้งหมด	๗๐ %	๗๐ %	๗๐ %	๗๐ %	๗๐%	๗๐ %
	๒.๒)ร้อยละของครัวเรือนที่มี รายได้มากกว่ารายจ่าย	๒.๒) ครัวเรือนที่มีรายได้มากกว่ารายจ่าย มีร้อยละ ๒๕ ของครัวเรือนทั้งหมด	๘๐ %	๘๐%	๘๐ %	๘๐%	๘๐%	๘๐ %
๓. พัฒนาด้านการศึกษา ส่งเสริม สวัสดิการต่างๆ ป้องกันปราบปราม อบายมุข ส่งเสริมกิจกรรมเพื่อ สุขภาพและทางการรับรู้ข่าวสารที่ ทันสมัยของประชาชนเพิ่มขึ้น	๓.๑) ร้อยละของประชากรใน วัยเรียนที่ได้รับการส่งเสริม และสวัสดิการต่างๆ	๓.๑)ร้อยละ ๒๐ ของประชากรในวัย เรียนที่ได้รับการส่งเสริม และสวัสดิการ ต่างๆ	๘๐ %	๘๐ %	๘๐ %	๘๐ %	๘๐ %	๘๐ %
	๓.๒)ร้อยละของประชาชนที่มี สุขภาพแข็งแรงและปลอด สารพิษ	๓.๒) ประชาชนที่มีช่องทางในการรับรู้ ข้อมูลข่าวสารที่ทันสมัย มีร้อยละ ๘๐ ของประชากรทั้งหมด	๘๐ %	๘๐ %	๘๐ %	๘๐ %	๘๐ %	๘๐ %
	๓.๓)ร้อยละของประชาชนที่มี สุขภาพแข็งแรงและปลอด สารพิษ	๓.๓)ประชาชนที่ได้รับการพัฒนาด้าน สุขภาพต่างๆมีร้อยละ ๘๐ ของประชาชน ทั้งหมด	๗๐ %	๗๐ %	๗๐%	๗๐ %	๗๐%	๘๐ %

ตาราง ยุทธศาสตร์และแนวทางการพัฒนาด้านโครงสร้างพื้นฐาน

ยุทธศาสตร์การพัฒนา	แนวทางการพัฒนา	โครงการ	หน่วยงานที่รับผิดชอบ
๑. ยุทธศาสตร์การพัฒนา โครงสร้างพื้นฐาน	๑.๑ ก่อสร้างและปรับปรุงบำรุงถนน สะพาน ทางเท้า ท่อระบายน้ำให้เป็นไปด้วยความสะดวก	๑.๑.๑ ก่อสร้างถนนดิน / คันดิน ๑.๑.๒ ก่อสร้างถนนลงหินคลุก ๑.๑.๓ ก่อสร้างถนนลูกรัง ๑.๑.๔ ก่อสร้างถนน คสล. ๑.๑.๕ ก่อสร้างท่อระบายน้ำ ๑.๑.๖ ปรับปรุงถนนและท่อระบายน้ำ ๑.๑.๗ ขยายผิวจราจร ๑.๑.๘ ก่อสร้างถนน คสล. และลงท่อระบายน้ำ ๑.๑.๙ ปรับปรุงซ่อมแซมถนนลูกรัง / ถนนหินคลุก ๑.๑.๑๐ ปรับปรุงระบบประปาหมู่บ้าน	กองโยธา
	๑.๒ ก่อสร้างปรับปรุงและขยายเขตการบริการระบบ ประปาหมู่บ้าน	๑.๒.๑ ซ่อมแซมบ่อเจาะ บ่อบาดาล บ่อโยก ๑.๒.๒ ก่อสร้างระบบประปาหมู่บ้าน	กองโยธา

(ต่อ) ตาราง ยุทธศาสตร์และแนวทางการพัฒนาด้านโครงสร้างพื้นฐาน

ยุทธศาสตร์การพัฒนา	แนวทางการพัฒนา	โครงการ	หน่วยงานที่รับผิดชอบ
๑. ยุทธศาสตร์การพัฒนาโครงสร้างพื้นฐาน	๑.๓. ก่อสร้าง ปรับปรุง ภาชนะเก็บน้ำและพัฒนาแหล่งน้ำเพื่อการเกษตร	๑.๓.๑ ขุดลอกคลองระบายน้ำ ๑.๓.๒ สร้างคลองระบายน้ำ	กองโยธา
	๑.๔. ก่อสร้างขยายเขตไฟฟ้า ไฟฟ้าเพื่อการเกษตร และไฟฟ้าส่องสว่าง	๑.๔.๑ ขยายเขตไฟฟ้าแรงสูง / ต่ำเพื่อการอยู่อาศัย / การเกษตร ๑.๔.๒ ติดตั้งหลอดไฟหรือโคมไฟตามจุดเสี่ยงทุกจุด ๑.๔.๓ ติดตั้งสัญญาณไฟกระพริบและสัญญาณไฟจราจรตามจุดเสี่ยง ๑.๔.๔ ปรับปรุงซ่อมแซมไฟฟ้าสาธารณะ	กองโยธา
	๑.๕. ก่อสร้างระบบอาคารสถานที่	๑.๕.๑ ก่อสร้างอาคารศูนย์พัฒนาเด็กเล็ก ๑.๕.๒ ก่อสร้างอาคารเอนกประสงค์และโรงเก็บพืช ๑.๕.๓ ก่อสร้างบ้านพักราชการ ๑.๕.๓ ก่อสร้างโรงจอดรถ ๑.๕.๓ ก่อสร้างกำแพงรั้วรอบที่ทำการ อบต.เมืองคง	กองโยธา

(ต่อ) ตาราง ยุทธศาสตร์และแนวทางการพัฒนาด้านการศึกษาและคุณภาพชีวิต

ยุทธศาสตร์การพัฒนา	แนวทางการพัฒนา	โครงการ	หน่วยงานที่รับผิดชอบ
๒. ยุทธศาสตร์การพัฒนาด้านการศึกษาและคุณภาพชีวิต	๒.๑ ส่งเสริมสวัสดิการและการศึกษา	๒.๑.๑ โครงการนมส่งเสริมเด็กนักเรียน ๒.๑.๒ โครงการก่อสร้างรั้วให้กับโรงเรียน ๒.๑.๓ อุดหนุนโครงการแข่งขันกีฬาภายใน ๒.๑.๔ โครงการอาหารกลางวันและอาหารเสริมนม ๔.๑.๕ โครงการจัดกิจกรรมวันเด็ก ๒.๑.๖ โครงการห้องสื่อการเรียนการสอน ๒.๑.๗ การจัดหาครูช่วยสอน ๒.๑.๘ ทัศนศึกษานอกสถานที่ให้กับเด็กนักเรียน	สำนักงานปลัด
	๒.๒. การพัฒนาส่งเสริมด้านสาธารณสุข	๒.๒.๑ ส่งเสริมสุขภาพของประชาชนโดยการออกกำลังกาย ๒.๒.๒ ควบคุมและป้องกันโรคติดต่อ ๔.๒.๓ สนับสนุนโครงการคัดกรองค้นหาเบาหวานและความดันโลหิตสูง ๒.๒.๔ สนับสนุนโครงการส่งเสริมและเฝ้าระวังปัญหาสุขภาพจิตแบบชุมชนมีส่วนร่วม ๒.๒.๕ สนับสนุนโครงการจัดกิจกรรมการเสริมสร้างภูมิคุ้มกันทางจิตให้เยาวชนในชุมชน ๒.๒.๖ จัดซื้อเครื่องพ่นหมอกควัน น้ำยา ทราโยอะเบท ๒.๒.๗ จัดหาวัคซีนป้องกันโรคติดต่อในสัตว์	สำนักงานปลัด

(ต่อ) ตาราง ยุทธศาสตร์และแนวทางการพัฒนาด้านการศึกษาและคุณภาพชีวิต

ยุทธศาสตร์การพัฒนา	แนวทางการพัฒนา	โครงการ	หน่วยงานที่รับผิดชอบ
๒. ยุทธศาสตร์การพัฒนา พัฒนาการศึกษา และคุณภาพชีวิต	๒.๓ การป้องกันและปราบปรามสิ่งเสพติดและ พัฒนาการเพื่อสุขภาพ	๒.๓.๑ โครงการจัดตั้งหมู่บ้านปลอดยาเสพติด ๒.๓.๒ โครงการอบรมเพิ่มความรู้แก่เยาวชนและประชาชน ๒.๓.๓ โครงการอุดหนุนส่วนราชการต่างๆ ๒.๓.๔ โครงการแข่งขันกีฬาตำบล ๒.๓.๕ โครงการส่งเสริมและสนับสนุนการแข่งขันกีฬาต่างๆ ๒.๓.๖ โครงการก่อสร้างสนามเด็กเล่นและอุปกรณ์กีฬาให้กับ หมู่บ้านในเขต อบต.เมืองคง	สำนักปลัด
	๒.๔ พัฒนาเสริมสร้างความเข้มแข็งให้กับชุมชน	๒.๔.๑ โครงการประชาคมจัดเตรียมแผนพัฒนาร่วมกับชุมชน ๒.๔.๒ สนับสนุนให้ประชาชนมีส่วนร่วมแก้ไขปัญหา กำหนดความ ต้องการ จัดทำแผนชุมชน	สำนักปลัด
	๒.๕ พัฒนาส่งเสริมงานป้องกันและบรรเทาสาธารณภัย	๒.๕.๑ จัดซื้อรถดับเพลิง ๒.๕.๒ สนับสนุนเครื่องอุปกรณ์ดับเพลิง ๒.๕.๓ สนับสนุนเครื่องแบบ อปพร. ๒.๕.๔ โครงการอบรมหนึ่งตำบลหนึ่งทีมกู้ภัย ๒.๕.๕ จัดซื้อวิทยุสื่อสารให้กับ อปพร.ในเขต อบต.	สำนักปลัด

(ต่อ) ตาราง ยุทธศาสตร์และแนวทางการพัฒนาด้านการศึกษาและคุณภาพชีวิต

ยุทธศาสตร์การพัฒนา	แนวทางการพัฒนา	โครงการ	หน่วยงานที่รับผิดชอบ
๒. ยุทธศาสตร์การพัฒนา พัฒนาการศึกษา และคุณภาพชีวิต	๒.๖ พัฒนาสวัสดิการและสังคมสงเคราะห์	๒.๖.๑ สนับสนุนเบี้ยยังชีพผู้สูงอายุ ผู้พิการและผู้ด้อยโอกาส ๒.๖.๒ สนับสนุนช่วยเหลือผู้ติดเชื้อเอดส์ ๒.๖.๓ ส่งเสริมการจัดตั้งชมรมผู้สูงอายุระดับตำบล ๒.๖.๔ จัดกิจกรรมให้กับผู้สูงอายุในเขต อบต.เมืองคง ๒.๖.๕ จัดตั้งกองทุนผู้สูงอายุ	สำนักปลัด

ตาราง ยุทธศาสตร์และแนวทางการพัฒนาด้านเศรษฐกิจ

ยุทธศาสตร์การพัฒนา	แนวทางการพัฒนา	โครงการ	หน่วยงานที่รับผิดชอบ
๓. ยุทธศาสตร์การพัฒนา พัฒนาด้านเศรษฐกิจ และการท่องเที่ยว	๓.๑. เสริมสร้างและเพิ่มทักษะอาชีพของครัวเรือนและ กลุ่มอาชีพ	๓.๑.๑ ฝึกอบรมอาชีพให้กับประชาชน	สำนักปลัด
		๓.๑.๒ จัดหาอาชีพเสริมให้กับประชาชน	
		๓.๑.๓ จัดหาตลาดกลางในการจำหน่ายสินค้า	
	๓.๒. ส่งเสริมศักยภาพและขีดความสามารถในการเพิ่ม ผลผลิตทางการเกษตรอินทรีย์และการแปรรูปสินค้าทาง การเกษตร	๓.๒.๑ ส่งเสริมอาชีพแบบเงินทุนหมุนเวียน	สำนักปลัด
		๓.๒.๒ ก่อสร้างศูนย์สาธิตการตลาด	
		๓.๒.๓ การปลูกพืชนอกฤดูกาล	
	๓.๓. ส่งเสริมแนวทาง”เศรษฐกิจพอเพียง”ตามแนว พระราชดำริ	๓.๓.๑ โครงการอุดหนุนกลุ่มเกษตรกรทำนาปราง	สำนักปลัด
		๓.๓.๒ ปรับปรุงและพัฒนาสถานที่ท่องเที่ยว	

ตาราง ยุทธศาสตร์และแนวทางการพัฒนาด้านพัฒนาด้านวัฒนธรรม ประเพณี และภูมิปัญญาท้องถิ่น

ยุทธศาสตร์การพัฒนา	แนวทางการพัฒนา	โครงการ	หน่วยงานที่รับผิดชอบ
๔. ยุทธศาสตร์การพัฒนา ด้านวัฒนธรรม ประเพณี และภูมิปัญญาท้องถิ่น	๔.๑. ส่งเสริมสนับสนุนงานพิธีการและวันสำคัญทางศาสนา	๔.๑.๑ สนับสนุนงานพิธีการและวันสำคัญทางศาสนา เช่น วันเข้าพรรษา วันพ่อแห่งชาติ	ส่วนการศึกษา ศาสนา และวัฒนธรรม
	๔.๒. ส่งเสริมกิจกรรมทางศาสนา และด้านประวัติศาสตร์	๔.๒.๑ อนุรักษ์งานพระยากตะตือรำลึก ๔.๒.๒ สนับสนุนงานประเพณีระดับอำเภอ ๔.๒.๓ สนับสนุนงานประเพณีระดับจังหวัด ๔.๒.๔ สนับสนุนโครงการงานประเพณีภายในหมู่บ้านทุกหมู่บ้านในเขต อบต.เมืองคง	ส่วนการศึกษา ศาสนา และวัฒนธรรม
	๔.๓. ส่งเสริมกิจกรรมทางประเพณี วัฒนธรรมอันดีงามภูมิปัญญาท้องถิ่น	๔.๓.๑ โครงการอนุรักษ์ประเพณีสงกรานต์รดน้ำดำหัวผู้สูงอายุ ๔.๓.๒ โครงการอนุรักษ์ประเพณีบุญบั้งไฟโดยเข้าร่วมประเพณีระดับอำเภอ ๔.๓.๓ สนับสนุนหน่วยงานอื่นๆ ด้านประเพณี	ส่วนการศึกษา ศาสนา และวัฒนธรรม

(ต่อ) ตาราง แสดงยุทธศาสตร์การพัฒนาด้านสิ่งแวดล้อมและอนุรักษ์ทรัพยากรธรรมชาติ

ยุทธศาสตร์การพัฒนา	แนวทางการพัฒนา	โครงการ	หน่วยงานที่รับผิดชอบ
๕. ยุทธศาสตร์การพัฒนา พัฒนาด้านสิ่งแวดล้อม และอนุรักษ์ ทรัพยากรธรรมชาติ	๕.๑. แนวการพัฒนาด้านการพัฒนาแหล่งน้ำและ อนุรักษ์ป่าไม้	๕.๑.๑ โครงการปรับปรุงสภาพภูมิทัศน์ภายในหมู่บ้านในเขต อบต. เมืองคง	สำนักปลัด
		๕.๑.๒ ก่อสร้างสถานที่บำบัดน้ำเสีย	
		๕.๑.๓ เร่งรัดสถานประกอบการให้เพิ่มประสิทธิภาพในระบบ บำบัดน้ำเสีย	
		๕.๑.๔ ปลุกหญ้าแฝกรักษาสภาพดินและแหล่งน้ำ	
	๕.๒. ส่งเสริมการบริหารจัดการขยะสิ่งปฏิกูล และ ความเป็นระเบียบเรียบร้อย	๕.๒.๑ จัดหาถังขยะรองรับในหมู่บ้าน	สำนักปลัด
		๕.๒.๒ จัดหาที่ทิ้งขยะและสิ่งปฏิกูลในหมู่บ้านและถนนสาธารณะ	
		๕.๒.๓ จัดซื้อรถเก็บขยะ	
		๕.๒.๔ โครงการจัดซื้อถังขยะให้กับหมู่บ้าน	
	๕.๓. ส่งเสริมกิจกรรมรณรงค์ สร้างจิตสำนึกการ อนุรักษ์ทรัพยากรธรรมชาติและสิ่งแวดล้อม	๕.๓.๑ รณรงค์และประชาสัมพันธ์เพื่อสร้างจิตสำนึกให้อนุรักษ์ ทรัพยากรธรรมชาติและสิ่งแวดล้อม	สำนักปลัด

ตาราง ยุทธศาสตร์และแนวทางการพัฒนาด้านการพัฒนาด้านบริหารจัดการที่ดี

ยุทธศาสตร์การพัฒนา	แนวทางการพัฒนา	โครงการ	หน่วยงานที่รับผิดชอบ
<p>๖. ยุทธศาสตร์การพัฒนา พัฒนาการบริหาร จัดการที่ดี</p>	<p>๖.๑. ส่งเสริมการมีส่วนร่วมของประชาชนและองค์กร ทุกภาคส่วนในการบริหารงานด้วยความโปร่งใส</p>	<p>๖.๑.๑ โครงการบริหารจัดการตามหลักธรรมาภิบาล โครงการพัฒนาระบบควบคุมภายใน</p>	<p>อบต.เมืองคง</p>
	<p>๖.๒. ส่งเสริมให้มีการอำนวยความสะดวกให้แก่ ประชาชน</p>	<p>๖.๒.๑ การบริการและอำนวยความสะดวกให้แก่ประชาชน</p>	<p>อบต.เมืองคง</p>
	<p>๖.๓. ส่งเสริมให้มีการประชาสัมพันธ์งานขององค์กรให้ ภาคีเครือข่ายรับทราบ</p>	<p>๖.๓.๑ โครงการจัดทำสื่อและเผยแพร่ ประชาสัมพันธ์ข้อมูลข่าวสาร ให้แก่ประชาชน ๖.๓.๒ โครงการจัดทำป้ายประชาสัมพันธ์ของ อบต.เมืองคง</p>	<p>อบต.เมืองคง</p>
	<p>๖.๔. ส่งเสริมการเพิ่มศักยภาพของบุคลากรและองค์กร ให้มีขีดความสามารถในการพัฒนา</p>	<p>๖.๔.๑ โครงการพัฒนาศักยภาพบุคลากร ๖.๔.๒ โครงการพัฒนาบุคลากรในด้านคุณธรรมจริยธรรมให้มี คุณภาพและมีวินัย ปฏิบัติงานได้อย่างมีคุณภาพ</p>	<p>อบต.เมืองคง</p>
	<p>๖.๕. ส่งเสริมการบริหารจัดการในสำนักงานโดยมุ่ง ผลสัมฤทธิ์ให้เกิดประสิทธิภาพและประสิทธิผล</p>	<p>๖.๕.๑. โครงการส่งเสริมประชาชนให้มีส่วนร่วมในการพัฒนา บ้านเมือง ๖.๕.๒ โครงการอบรมคุณธรรม จริยธรรมบุคลากร โครงการส่งเสริมพัฒนาความรู้ความสามารถศักยภาพบุคลากร ๖.๕.๓ โครงการพัฒนาความรู้ ศักยภาพ คณะผู้บริหาร และสมาชิก ๖.๕.๔ โครงการประเมินประสิทธิภาพและประสิทธิผล ความพึง พอใจของประชาชนในการบริหารงานของ อบต.</p>	<p>อบต.เมืองคง</p>

ตาราง ยุทธศาสตร์และแนวทางการพัฒนาด้านการพัฒนาการบริหารจัดการที่ดี

ยุทธศาสตร์การพัฒนา	แนวทางการพัฒนา		หน่วยงานที่รับผิดชอบ
	๖.๖.ส่งเสริมการพัฒนาระบบการวางแผนแบบ บูรณาการ	๖.๖.๑ โครงการบูรณะสถานที่ราชการให้มั่นคงแข็งแรง ๖.๖.๒ โครงการเพิ่มประสิทธิภาพการปกครองขององค์กร ๖.๖.๓ โครงการจัดเวทีประชาคมเพื่อส่งเสริมการมีส่วนร่วมของ ประชาชนในการจัดทำแผนชุมชนและแผนพัฒนาสามปี ๖.๖.๔ โครงการประชุมวางแผนพัฒนาด้านการศึกษาในสังกัด อบต.เมืองคง ๖.๖.๕ โครงการจัดทำแผนที่ภาษี อบต.เมืองคง ๖.๖.๖ โครงการติดตามและประเมินผลการปฏิบัติราชการของ หน่วยงานใน อบต. ๖.๖.๗ โครงการวางแผนจัดทำผังชุมชน อบต.เมืองคง แบบบูรณาการ	อบต.เมืองคง

ส่วนที่ ๖

การนำแผนพัฒนาสามปีไปสู่การปฏิบัติและการติดตามประเมินผล

๖.๑ องค์กรับผิดชอบในการติดตามประเมินผล

ตามระเบียบกระทรวงมหาดไทยว่าด้วยการจัดทำและประสานแผนพัฒนาขององค์กรส่วนท้องถิ่น พ.ศ. ๒๕๔๘ หมวด ๖ การติดตามและประเมินผลแผนพัฒนา ได้กำหนดให้มีคณะกรรมการติดตามและประเมินผลแผนพัฒนาท้องถิ่น ซึ่งคณะกรรมการ อาจแต่งตั้งคณะทำงานขึ้นช่วยในการในการติดตาม และประเมินผลได้ตามความเหมาะสมการติดตามผลและการประเมินผล โดยองค์การบริหารส่วนตำบลเมืองคง ได้แต่งตั้งคณะกรรมการติดตามประเมินผลแผนพัฒนาท้องถิ่น ซึ่งประกอบด้วย

๑. นายคำสิงห์ พรหมทา	ตำแหน่ง ปลัด อบต.	ประธานกรรมการ
๒. นายบุญสุด คำพันธ์	ส.อบต. หมู่ที่ ๘	กรรมการ
๓. นายระพิน กตะศิลา	ส.อบต. หมู่ที่ ๙	กรรมการ
๔. นายแสง อุไรโคตร	ผู้แทนประชาคม	กรรมการ
๕. นางบุญมี ธรรมดี	ผู้แทนประชาคม	กรรมการ
๖. นายอารีรักษ์ จันทร์แดง	ผู้แทนหน่วยงานที่เกี่ยวข้อง	กรรมการ
๗. นางประคอง แก้วจันทร์	ผู้แทนหน่วยงานที่เกี่ยวข้อง	กรรมการ
๘. นางสาวลักษณชนก รัตนะภักดี	รองปลัด อบต.	กรรมการ
๙. นางสาวสมัญชา คูคำ	ผู้ทรงคุณวุฒิ	กรรมการ
๑๐. นายประเสริฐ พะยอม	ผู้ทรงคุณวุฒิ	กรรมการ
๑๑. นายกาเหว่า กุลเดช	ส.อบต. หมู่ที่ ๑๓	กรรมการและเลขานุการ

คณะกรรมการติดตามและประเมินผลแผนพัฒนาท้องถิ่นมีอำนาจหน้าที่ ดังนี้

- (๑) กำหนดแนวทาง วิธีการในการติดตามและประเมินผลแผนพัฒนา
- (๒) ดำเนินการติดตามและประเมินผลแผนพัฒนา
- (๓) รายงานผลและเสนอความเห็นซึ่งได้จากการติดตามและประเมินผลแผนพัฒนาต่อผู้บริหารท้องถิ่นเพื่อให้ผู้บริหารท้องถิ่นเสนอต่อสภาท้องถิ่น คณะกรรมการพัฒนาท้องถิ่น และประกาศผลการติดตามและประเมินผลแผนพัฒนาให้ประชาชนในท้องถิ่นทราบ โดยทั่วกันอย่างน้อยปีละหนึ่งครั้ง ภายในเดือนธันวาคมของทุกปี ทั้งนี้ให้ปิดประกาศโดยเปิดเผยไม่น้อยกว่าสามสิบวัน
- (๔) แต่งตั้งคณะอนุกรรมการหรือคณะทำงานเพื่อช่วยปฏิบัติงานตามที่เห็นสมควร

๒. การกำหนดวิธีการติดตามและประเมินผล

ติดตามและประเมินผลแผนพัฒนา องค์การบริหารส่วนตำบลเมืองคง โดยใช้แบบรายงาน ๓ แบบ ตามรูปแบบที่กรมส่งเสริมการปกครองท้องถิ่นกำหนดเป็นแนวทางไว้ คือ

๑. แบบประเมินผลแผนพัฒนา

ใช้แบบรายงาน แบบที่ ๑ การประเมินการจัดทำแผนยุทธศาสตร์ขององค์กร
ปกครองส่วนท้องถิ่น

๒. แบบติดตามแผนพัฒนา

ใช้แบบรายงาน แบบที่ ๒ แบบติดตามและประเมินผลการดำเนินงานของ
องค์กรปกครองส่วนท้องถิ่น

๓. แบบประเมินผลแผนพัฒนา

ใช้แบบรายงาน แบบที่ ๓ แบบประเมินผลการดำเนินงานตามแผนยุทธศาสตร์

๓. การกำหนดช่วงเวลาในการติดตามและประเมินผล

ระบบติดตาม			ระบบประเมินผล		
ผู้ประเมิน	รายงาน	ระยะเวลา	ผู้ประเมิน	รายงาน	ระยะเวลา
อบต.	๑. ใช้แบบรายงานที่ ๒ แบบติดตามผลการดำเนินงานของ อบต.	ทุกๆ ๖ เดือน	อบต.	๑. ใช้แบบรายงานที่ ๑ การกำกับการจัดทำแผนยุทธศาสตร์ ของ อบต. ๒. ส่งรายงานให้คณะกรรมการติดตามและประเมินผลแผนพัฒนา	เมื่อ อบต. ประกาศใช้ แผน
	๒. ส่งรายงานให้ คณะกรรมการติดตามและประเมินผลแผนพัฒนา			๑. ใช้แบบรายงานที่ ๑ แบบ กำกับการจัดทำแผนยุทธศาสตร์ ขององค์กรปกครองส่วนท้องถิ่น ๒. ใช้แบบรายงานที่ ๒ แบบ ติดตามผลการดำเนินงานของ องค์การบริหารส่วนตำบลเมืองคง ๓. ใช้แบบรายงานที่ ๓ แบบ ประเมินผลการดำเนินงานตาม แผนยุทธศาสตร์ ๔. ส่งรายงานให้คณะกรรมการติดตามและประเมินผลแผนพัฒนา	ทุกๆ ๑ ปี (ภายใน ธันวาคม)
คณะติดตามฯ	๑. ตรวจสอบรายงาน ๒. วิเคราะห์รายงานตามแบบ ๓. รายงานผลให้ผู้บริหารทราบ	๑๕ วัน นับตั้งแต่รับ รายงาน	คณะติดตามฯ	๑. ตรวจสอบรายงาน ๒. วิเคราะห์รายงานตามแบบ ๓. เสนอผู้บริหารทราบ	๑๕ วัน นับตั้งแต่รับรายงาน
			ผู้บริหาร	๑. เสนอสภาเพื่อทราบ ๒. ประกาศให้ประชาชนทราบ	๑.ภายใน ธันวาคม ๒.ประกาศ ไม่น้อยกว่า ๓๐ วัน

แบบที่ ๑ การกำกับกำกับการจัดทำแผนยุทธศาสตร์ขององค์กรปกครองส่วนท้องถิ่น

คำชี้แจง : แบบที่ ๑ เป็นแบบประเมินตนเองในการจัดทำแผนยุทธศาสตร์ขององค์กรปกครองส่วนท้องถิ่นโดยจะทำการประเมินและรายงานทุก ๆ ครั้ง หลังจากที้องค์กรปกครองส่วนท้องถิ่นได้ประกาศใช้แผนยุทธศาสตร์แล้ว

ชื่อ องค์กรปกครองส่วนท้องถิ่นองค์การบริหารส่วนตำบลสายเมืองคง.....

ประเด็นการประเมิน	มีการดำเนินงาน	ไม่มีการดำเนินงาน
ส่วนที่ ๑ คณะกรรมการพัฒนาท้องถิ่น		
๑. มีการจัดตั้งคณะกรรมการพัฒนาท้องถิ่นเพื่อจัดทำแผนพัฒนาท้องถิ่น		
๒. มีการจัดประชุมคณะกรรมการพัฒนาท้องถิ่นเพื่อจัดทำแผนพัฒนาท้องถิ่น		
๓. มีการจัดประชุมอย่างต่อเนื่องสม่ำเสมอ		
๔. มีการจัดตั้งคณะกรรมการสนับสนุนการจัดทำแผนพัฒนาท้องถิ่น		
๕. มีการจัดประชุมคณะกรรมการสนับสนุนการจัดทำแผนพัฒนาท้องถิ่น		
๖. มีคณะกรรมการพัฒนาท้องถิ่นและประชาคมท้องถิ่นพิจารณาร่างแผนยุทธศาสตร์การพัฒนา		
ส่วนที่ ๒ การจัดทำแผนการพัฒนาท้องถิ่น		
๗. มีการรวบรวมข้อมูลและปัญหาสำคัญของท้องถิ่นมาจัดทำฐานข้อมูล		
๘. มีการเปิดโอกาสให้ประชาชนเข้ามามีส่วนร่วมในการจัดทำแผน		
๙. มีการวิเคราะห์ศักยภาพของท้องถิ่น (swot) เพื่อประเมินสถานการณ์การพัฒนาท้องถิ่น		
๑๐. มีการกำหนดวิสัยทัศน์และภารกิจหลักการพัฒนาท้องถิ่นที่สอดคล้องกับศักยภาพของท้องถิ่น		
๑๑. มีการกำหนดวิสัยทัศน์และภารกิจหลักการพัฒนาท้องถิ่นที่สอดคล้องกับยุทธศาสตร์จังหวัด		
๑๒. มีการกำหนดจุดมุ่งหมายเพื่อการพัฒนาที่ยั่งยืน		
๑๓. มีการกำหนดเป้าหมายการพัฒนาท้องถิ่น		
๑๔. มีการกำหนดยุทธศาสตร์การพัฒนาและแนวทางการพัฒนา		
๑๕. มีการกำหนดยุทธศาสตร์ที่สอดคล้องกับยุทธศาสตร์ของจังหวัด		
๑๖. มีการอนุมัติและประกาศใช้แผนยุทธศาสตร์การพัฒนา		
๑๗. มีการจัดทำบัญชีกลุ่มโครงการในแผนยุทธศาสตร์		
๑๘. มีการกำหนดรูปแบบการติดตามประเมินผลแผนยุทธศาสตร์		

แบบที่ ๓ แบบประเมินผลการดำเนินงานตามแผนยุทธศาสตร์

คำชี้แจง : แบบที่ ๓ เป็นประเมินตนเอง โดยมีวัตถุประสงค์เพื่อใช้ประเมินผลการดำเนินงานขององค์กรปกครองส่วนท้องถิ่นตามยุทธศาสตร์ที่กำหนดไว้ และมีกำหนดระยะเวลาในการรายงานปีละ ๑ ครั้ง หลังจากสิ้นสุดปีงบประมาณ

ส่วนที่ ๑ ข้อมูลทั่วไป

๑. ชื่อองค์กรปกครองส่วนท้องถิ่น.....องค์การบริหารส่วนตำบลเมืองคง.....
๒. วัน/เดือน/ปีที่รายงาน.....

ส่วนที่ ๒ ยุทธศาสตร์และโครงการในปี

๓. ยุทธศาสตร์และจำนวนโครงการที่ปรากฏอยู่ในแผนและจำนวนโครงการที่ได้ปฏิบัติ
๓. จำนวนโครงการและงบประมาณตามแผนพัฒนา ๓ ปี

ยุทธศาสตร์	จำนวนโครงการ	
	จำนวนโครงการที่ปรากฏอยู่ในแผน	จำนวนโครงการที่ได้ปฏิบัติ
๑. ยุทธศาสตร์การพัฒนาด้านโครงสร้างพื้นฐาน		
๒. ยุทธศาสตร์ด้านการพัฒนาสังคมและคุณภาพชีวิต		
๓. ยุทธศาสตร์การพัฒนาด้านเศรษฐกิจและการท่องเที่ยว		
๔. ยุทธศาสตร์การพัฒนาด้านศิลปะ วัฒนธรรมประเพณี และภูมิปัญญาท้องถิ่น		
๕. ยุทธศาสตร์การพัฒนาด้านการบริหารจัดการและอนุรักษ์ทรัพยากรธรรมชาติและสิ่งแวดล้อม		
๖. ยุทธศาสตร์การพัฒนาด้านการบริหารจัดการที่ดี		
รวม		

ส่วนที่ ๔ ปัญหาและอุปสรรคในการปฏิบัติงาน

.....๑. จำนวนงบประมาณไม่เพียงพอในการดำเนินงาน.....

ส่วนที่ ๔ ข้อเสนอแนะและแนวทางแก้ไข