



การให้ความช่วยเหลือ ผู้ประกอบการพีบีทีด้านการเกษตร





คู่มือ

การบริหารจัดการการช่วยเหลือ
ผู้ประสบภัยพิบัติด้านการเกษตร

คำนำ

ปัจจุบันการเปลี่ยนแปลงทางสภาวะแวดล้อมของโลก อาจเกิดขึ้นเนื่องจากปัจจัยธรรมชาติหรือจากการกระทำของมนุษย์ ได้ส่งผลให้เกิดปัญหาทางกายภาพหรือภัยพิบัติต่างๆ ทั้งในประเทศไทยและภูมิภาคต่างๆของโลก เช่น อุทกภัย ภัยแล้ง ตลอดจนภัยพิบัติอื่นๆ ก่อให้เกิดผลกระทบทั้งโดยตรงและโดยอ้อมต่อชีวิตและทรัพย์สินเป็นจำนวนมาก ประกอบกับกระทรวงการคลังได้มีการปรับปรุงระเบียบกระทรวงการคลัง ว่าด้วยเงินอุดหนุนราชการ พ.ศ. ๒๕๕๖ และหลักเกณฑ์การใช้จ่ายเงินอุดหนุนราชการเพื่อช่วยเหลือผู้ประสบภัยพิบัติกรณีฉุกเฉิน พ.ศ. ๒๕๕๖ ดังนั้น กระทรวงเกษตรและสหกรณ์จึงได้ออกหลักเกณฑ์วิธีปฏิบัติปลีกย่อยเกี่ยวกับการให้ความช่วยเหลือด้านการเกษตรผู้ประสบภัยพิบัติกรณีฉุกเฉิน พ.ศ. ๒๕๕๖

เพื่อให้เจ้าหน้าที่ในระดับพื้นที่และส่วนกลาง ตลอดจนหน่วยงานที่เกี่ยวข้องได้เข้าใจขั้นตอนและวิธีการปฏิบัติงานการช่วยเหลือผู้ประสบภัยพิบัติด้านการเกษตรให้เป็นไปในแนวทางเดียวกัน กระทรวงเกษตรและสหกรณ์ จึงได้จัดทำคู่มือการให้ความช่วยเหลือผู้ประสบภัยพิบัติด้านการเกษตร

ในการนี้ หวังเป็นอย่างยิ่งว่าคู่มือฉบับนี้จะเป็นเครื่องมือในการปฏิบัติงานของเจ้าหน้าที่ และผู้เกี่ยวข้อง ในการช่วยเหลือผู้ประสบภัยพิบัติ เพื่อบรรเทาความเดือดร้อนด้านการเกษตรได้อย่างมีประสิทธิภาพ รวดเร็ว และถูกต้องตามระเบียบราชการ

ศูนย์ติดตามและแก้ไขปัญหายภัยพิบัติด้านการเกษตร

กระทรวงเกษตรและสหกรณ์

สิงหาคม ๒๕๕๖

บทที่ ๑	กฎหมาย ระเบียบ	๔
	ระเบียบกระทรวงการคลัง ว่าด้วยเงินทดรองราชการเพื่อช่วยเหลือผู้ประสบภัยพิบัติกรณีฉุกเฉิน พ.ศ. ๒๕๕๖	๕
	▶ ประกาศกรมป้องกันและบรรเทาสาธารณภัย เรื่อง หลักเกณฑ์ วิธีการ และเงื่อนไขการการใช้จ่ายเงินทดรองราชการในเชิงป้องกันหรือยับยั้งภัยพิบัติกรณีฉุกเฉิน ตามระเบียบกระทรวงการคลังฯ ข้อ ๑๘	๑๗
	▶ ประกาศกรมป้องกันและบรรเทาสาธารณภัย เรื่อง หลักเกณฑ์ วิธีการ และเงื่อนไขการประกาศเขตการให้ความช่วยเหลือผู้ประสบภัยพิบัติกรณีฉุกเฉิน ตามระเบียบกระทรวงการคลังฯ ข้อ ๒๐	๑๙
	หลักเกณฑ์การใช้จ่ายเงินทดรองราชการเพื่อช่วยเหลือผู้ประสบภัยพิบัติกรณีฉุกเฉิน พ.ศ. ๒๕๕๖	๒๑
	หลักเกณฑ์วิธีการปฏิบัติปลีย่อยเกี่ยวกับการให้ความช่วยเหลือด้านการเกษตรผู้ประสบภัยพิบัติกรณีฉุกเฉิน พ.ศ. ๒๕๕๖	๒๘
	พระราชบัญญัติป้องกันและบรรเทาสาธารณภัย พ.ศ. ๒๕๕๐	๓๒
	พระราชบัญญัติโรคระบาดสัตว์ พ.ศ. ๒๕๙๙ แก้ไขเพิ่มเติม (ฉบับที่ ๒ พ.ศ. ๒๕๕๒)	๔๖
	ระเบียบกรมประมง ว่าด้วยการจ่ายเงินช่วยเหลือเกษตรกรผู้เพาะเลี้ยงสัตว์น้ำหรือชาวประมงที่ประสบภัยธรรมชาติ พ.ศ. ๒๕๕๑	๕๖
บทที่ ๒	โครงสร้างการบริหารจัดการ	๖๒
	การบริหารจัดการสาธารณภัย และการบริหารจัดการอุทกภัยของประเทศไทย	๖๒
	แนวทางการบริหารจัดการสาธารณภัย	๖๒
	องค์กรปฏิบัติในการบริหารจัดการน้ำและอุทกภัย	๖๔
	ผังการเชื่อมโยงกลไกการจัดการสาธารณภัยขององค์กรภายใต้ พ.ร.บ.ป้องกันและบรรเทาสาธารณภัย พ.ศ. ๒๕๕๐ (กปภ.ช.) กับองค์กรการบริหารจัดการน้ำและอุทกภัยแห่งชาติ (กนอช. และ กบอ.)	๖๕
	การบริหารจัดการภัยพิบัติด้านการเกษตร	๖๖
	▶ ระดับนโยบาย	๖๖
	▶ ระดับปฏิบัติการ	๖๗
	แผนภูมิโครงสร้างการบริหารจัดการพิบัติด้านการเกษตร	๖๘

สารบัญ

บทที่ ๓	แนวทางปฏิบัติการจัดการภัยพิบัติด้านการเกษตร	๖๙
	บทบาท หน้าที่ ของหน่วยงานในสังกัดกระทรวงเกษตรและสหกรณ์	๖๙
	การป้องกันและการเตรียมการ	๗๑
	การเผชิญเหตุ	๗๕
	การฟื้นฟู	๗๘
	▶ การช่วยเหลือเพื่อบรรเทาความเดือดร้อนเป็นเงิน	๗๘
	▶ การปรับปรุงฟื้นฟูพื้นที่การเกษตร	๗๙
	แผนผังขั้นตอนการช่วยเหลือผู้ประสบภัยพิบัติด้านการเกษตรส่วนภูมิภาค ยกเว้น กรุงเทพมหานคร	๘๐
	ขั้นตอนการให้ความช่วยเหลือผู้ประสบภัยพิบัติด้านการเกษตรตามระเบียบกระทรวง การคลัง ว่าด้วยเงินทดรองราชการเพื่อช่วยเหลือผู้ประสบภัยพิบัติ กรณีฉุกเฉิน พ.ศ. ๒๕๕๖	๘๑
	แนวทางและขั้นตอนการให้ความช่วยเหลือของกรุงเทพมหานคร	๘๙
ภาคผนวก		๙๑
	ตอบข้อหารือ	๙๑ - ๑๒๘
	ข้อมูลประกอบการพิจารณาความเสียหาย	๑๒๙ - ๑๓๖
	แบบ กษ ๐๑ - ๐๔ ด้านพืช	๑๓๗ - ๑๔๒
	แบบ กษ ๐๑ - ๐๔ ด้านประมง	๑๔๓ - ๑๔๘
	แบบ กษ ๐๑ - ๐๔ ด้านปศุสัตว์	๑๔๙ - ๑๕๔

กฎหมาย ระเบียบ

- ระเบียบกระทรวงการคลัง ว่าด้วยเงินทดรองราชการเพื่อช่วยเหลือผู้ประสบภัยพิบัติกรณีฉุกเฉิน พ.ศ. ๒๕๕๖
 - ▶ ประกาศกรมป้องกันและบรรเทาสาธารณภัย เรื่อง หลักเกณฑ์ วิธีการ และเงื่อนไขการใช้จ่ายเงินทดรองราชการในเชิงป้องกันหรือยับยั้งภัยพิบัติกรณีฉุกเฉิน ตามระเบียบกระทรวงการคลังฯ ข้อ ๑๘
 - ▶ ประกาศกรมป้องกันและบรรเทาสาธารณภัย เรื่อง หลักเกณฑ์ วิธีการ และเงื่อนไขการประกาศเขตการให้ความช่วยเหลือผู้ประสบภัยพิบัติกรณีฉุกเฉิน ตามระเบียบกระทรวงการคลังฯ ข้อ ๒๐
- หลักเกณฑ์การใช้จ่ายเงินทดรองราชการเพื่อช่วยเหลือผู้ประสบภัยพิบัติกรณีฉุกเฉิน พ.ศ. ๒๕๕๖
- หลักเกณฑ์วิธีการปฏิบัติปลีกย่อยเกี่ยวกับการให้ความช่วยเหลือด้านการเกษตรผู้ประสบภัยพิบัติกรณีฉุกเฉิน พ.ศ. ๒๕๕๖
- พระราชบัญญัติป้องกันและบรรเทาสาธารณภัย พ.ศ.๒๕๕๐
- พระราชบัญญัติโรคระบาดสัตว์ พ.ศ. ๒๔๙๙ แก้ไขเพิ่มเติม (ฉบับที่ ๒ พ.ศ. ๒๕๔๒)
- ระเบียบกรมประมง ว่าด้วยการจ่ายเงินช่วยเหลือเกษตรกรผู้เพาะเลี้ยงสัตว์น้ำหรือชาวประมงที่ประสบภัยธรรมชาติ พ.ศ. ๒๕๔๑



ระเบียบกระทรวงการคลัง
ว่าด้วยเงินทดรองราชการเพื่อช่วยเหลือผู้ประสบภัยพิบัติกรณีฉุกเฉิน
พ.ศ. ๒๕๕๖

โดยที่เป็นการสมควรปรับปรุงระเบียบกระทรวงการคลัง ว่าด้วยเงินทดรองราชการเพื่อช่วยเหลือผู้ประสบภัยพิบัติกรณีฉุกเฉิน พ.ศ. ๒๕๕๖ ให้เหมาะสมยิ่งขึ้น

อาศัยอำนาจตามความในมาตรา ๒๑ (๕) แห่งพระราชบัญญัติวิธีการงบประมาณ พ.ศ. ๒๕๐๒ รัฐมนตรีว่าการกระทรวงการคลังโดยความเห็นชอบของคณะรัฐมนตรีจึงวางระเบียบไว้ ดังต่อไปนี้

ข้อ ๑ ระเบียบนี้เรียกว่า “ระเบียบกระทรวงการคลัง ว่าด้วยเงินทดรองราชการเพื่อช่วยเหลือผู้ประสบภัยพิบัติกรณีฉุกเฉิน พ.ศ. ๒๕๕๖”

ข้อ ๒ ระเบียบนี้ให้ใช้บังคับตั้งแต่วันถัดจากวันประกาศในราชกิจจานุเบกษาเป็นต้นไป

ข้อ ๓ ให้ยกเลิก

- (๑) ระเบียบกระทรวงการคลัง ว่าด้วยเงินทดรองราชการเพื่อช่วยเหลือผู้ประสบภัยพิบัติกรณีฉุกเฉิน พ.ศ. ๒๕๕๖
- (๒) ระเบียบกระทรวงการคลัง ว่าด้วยเงินทดรองราชการเพื่อช่วยเหลือผู้ประสบภัยพิบัติกรณีฉุกเฉิน (ฉบับที่ ๒) พ.ศ. ๒๕๕๔
- (๓) ระเบียบกระทรวงการคลัง ว่าด้วยเงินทดรองราชการเพื่อช่วยเหลือผู้ประสบภัยพิบัติกรณีฉุกเฉิน (ฉบับที่ ๓) พ.ศ. ๒๕๕๒

ข้อ ๔ ระเบียบนี้ไม่ใช่บังคับกับการจ่ายเงินทดรองราชการตามระเบียบกระทรวงการคลัง ว่าด้วยเงินทดรองราชการเพื่อใช้จ่ายกรณีฉุกเฉินหรือจำเป็นในการรักษาความมั่นคงของประเทศ พ.ศ. ๒๕๓๒ และระเบียบเงินทดรองของทางราชการทหาร

ข้อ ๕ ในระเบียบนี้

“ภัยพิบัติ” หมายความว่า สาธารณภัยอันได้แก่ อัคคีภัย วาตภัย อุทกภัย ภัยแล้ง ภาวะฝนแล้ง ฝนทิ้งช่วง ภัยจากลูกเห็บ ภัยอันเกิดจากไฟฟ้า ภัยที่เกิดจากโรคหรือการระบาดของแมลงหรือศัตรูพืชทุกชนิด อากาศหนาวจัดผิดปกติ ภัยสงคราม และภัยอันเนื่องมาจากการกระทำของผู้ก่อการร้าย กองกำลังจากนอกประเทศ ตลอดจนภัยอื่น ๆ ไม่ว่าจะเกิดจากธรรมชาติ หรือมีบุคคลหรือสัตว์ทำให้เกิดขึ้น ซึ่งก่อให้เกิดอันตรายแก่ชีวิต ร่างกายของประชาชน หรือก่อให้เกิดความเสียหายแก่ทรัพย์สินของประชาชน

“ฉุกเฉิน” หมายความว่า เกิดขึ้นโดยปัจจุบันทันด่วนหรือเป็นที่คาดหมายว่าจะเกิดขึ้นในเวลาอันใกล้ และจำเป็นต้องรีบแก้ไขโดยฉับพลัน

“ผู้ประสบภัยพิบัติ” หมายความว่า ผู้ได้รับความเดือดร้อนหรือเสียหายจากภัยพิบัติกรณีฉุกเฉิน แต่ไม่รวมถึงส่วนราชการหรือหน่วยงานของรัฐ

“การให้ความช่วยเหลือด้านการเกษตร” ให้หมายความรวมถึง การให้ความช่วยเหลือผู้ประสบภัยพิบัติด้านการปศุสัตว์และด้านการประมงด้วย

“การให้ความช่วยเหลือด้านสังคมสงเคราะห์และฟื้นฟูผู้ประสบภัย” หมายความว่า การให้ความช่วยเหลือผู้ประสบภัยพิบัติในระยะสั้น เพื่อให้ผู้ประสบภัยพิบัตินั้นสามารถช่วยเหลือตัวเองได้ เช่น การให้ความช่วยเหลือเด็ก ผู้สูงอายุ หรือคนพิการซึ่งหัวหน้าครอบครัวเสียชีวิต พิกار หรือบาดเจ็บจากภัยพิบัติ การขนย้ายครอบครัว และการส่งเสริมอาชีพระยะสั้นแก่ครอบครัวของผู้ประสบภัยพิบัติ เป็นต้น ตลอดจนการให้คำปรึกษาแนะนำ และการส่งต่อให้แก่หน่วยงานผู้มีความเชี่ยวชาญ อันเป็นการจำเป็นเพื่อให้การดำรงชีวิตเข้าสู่สภาวะปกติโดยเร็ว

“การให้ความช่วยเหลือด้านการแพทย์และการสาธารณสุข” หมายความว่า การให้ความช่วยเหลือผู้ประสบภัยพิบัติด้านกายและจิต ซึ่งประกอบด้วยการรักษาพยาบาล การส่งเสริมสุขภาพ การป้องกันและควบคุมโรค การฟื้นฟูสมรรถภาพ และการสาธารณสุขที่จำเป็น เพื่อให้การดำรงชีวิตเข้าสู่สภาวะปกติโดยเร็ว

ข้อ ๖ ให้ปลัดกระทรวงการคลังรักษาการตามระเบียบนี้ และมีอำนาจกำหนดหลักเกณฑ์ และวิธีปฏิบัติเพื่อให้เป็นไปตามระเบียบนี้

ข้อ ๗ การปฏิบัติในกรณีใดที่ระเบียบนี้ไม่ได้กำหนดไว้ หรือการยกเว้นการปฏิบัติในกรณีใดตามระเบียบนี้ ให้ส่วนราชการขอทำความตกลงกับกระทรวงการคลัง

หมวด ๑

เงินอุดหนุนราชการ

ข้อ ๘ ให้ส่วนราชการมีวงเงินอุดหนุนราชการเพื่อช่วยเหลือผู้ประสบภัยพิบัติกรณีฉุกเฉินในการให้ความช่วยเหลือหรือสนับสนุนการให้ความช่วยเหลือผู้ประสบภัยพิบัติในระหว่างที่ยังไม่ได้รับเงินงบประมาณรายจ่ายดังนี้

(๑) สำนักเลขาธิการนายกรัฐมนตรี สำนักนายกรัฐมนตรี	๑๐๐,๐๐๐,๐๐๐	บาท
(๒) สำนักงานปลัดกระทรวง กระทรวงกลาโหม	๕๐,๐๐๐,๐๐๐	บาท
(๓) สำนักงานปลัดกระทรวง กระทรวงการพัฒนาสังคมและความมั่นคงของมนุษย์	๑๐,๐๐๐,๐๐๐	บาท
(๔) สำนักงานปลัดกระทรวง กระทรวงเกษตรและสหกรณ์	๕๐,๐๐๐,๐๐๐	บาท
(๕) สำนักงานปลัดกระทรวง กระทรวงมหาดไทย	๕๐,๐๐๐,๐๐๐	บาท
(๖) สำนักงานปลัดกระทรวง กระทรวงสาธารณสุข	๑๐,๐๐๐,๐๐๐	บาท
(๗) กรมป้องกันและบรรเทาสาธารณภัย	๕๐,๐๐๐,๐๐๐	บาท
(๘) สำนักงานป้องกันและบรรเทาสาธารณภัยจังหวัด แห่งละ	๒๐,๐๐๐,๐๐๐	บาท

ในการนี้ ให้ปลัดกระทรวงกลาโหมมีอำนาจจัดสรรเงินอุดหนุนราชการตาม (๒) แก่หน่วยงานในสังกัดกระทรวงกลาโหมตามความจำเป็นและเหมาะสม และให้ผู้ว่าราชการจังหวัดมีอำนาจจัดสรรเงินอุดหนุนราชการตาม (๘) แก่อำเภอหรือกิ่งอำเภอตามความจำเป็นและเหมาะสม ซึ่งแต่ละแห่งต้องมีวงเงินไม่เกิน ๕๐๐,๐๐๐ บาท ทั้งนี้ ในกรณีที่มีความจำเป็นจะจัดสรรเพิ่มเติมให้อีกก็ได้ และให้แจ้งกระทรวงการคลังทราบด้วย

กรณีเกิดภัยพิบัติกรณีฉุกเฉิน รัฐมนตรีว่าการกระทรวงการคลังมีอำนาจอนุมัติให้ส่วนราชการอื่น มีวงเงินทรองราชการเพื่อช่วยเหลือผู้ประสบภัยพิบัติกรณีฉุกเฉินได้ตามความเหมาะสมจำเป็น และกรณีที่วงเงินทรอง ราชการไม่พอให้ส่วนราชการดังกล่าวหรือส่วนราชการตามวรรคหนึ่งสามารถขอขยายวงเงินทรองราชการเพิ่มโดยตรง ต่อกระทรวงการคลังได้ แล้วให้รายงานการอนุมัติดังกล่าวให้นายกรัฐมนตรีทราบ

ข้อ ๙ การอนุมัติจ่ายเงินทรองราชการภายในวงเงินตามข้อ ๘ ให้เป็นอำนาจของผู้ดำรงตำแหน่ง ดังต่อไปนี้

- (๑) นายกรัฐมนตรี สำหรับกรณีตามข้อ ๘ (๑)
- (๒) ปลัดกระทรวงกลาโหม สำหรับกรณีตามข้อ ๘ (๒)
- (๓) ปลัดกระทรวงการพัฒนาสังคมและความมั่นคงของมนุษย์ สำหรับกรณีตามข้อ ๘ (๓)
- (๔) ปลัดกระทรวงเกษตรและสหกรณ์ สำหรับกรณีตามข้อ ๘ (๔)
- (๕) ปลัดกระทรวงมหาดไทย สำหรับกรณีตามข้อ ๘ (๕)
- (๖) ปลัดกระทรวงสาธารณสุข สำหรับกรณีตามข้อ ๘ (๖)
- (๗) อธิบดีกรมป้องกันและบรรเทาสาธารณภัย สำหรับกรณีตามข้อ ๘ (๗)
- (๘) ผู้ว่าราชการจังหวัด สำหรับกรณีตามข้อ ๘ (๘) เว้นแต่การอนุมัติจ่ายเงินทรองราชการของ อำเภอหรือกิ่งอำเภอภายในวงเงินที่จัดสรรให้ ให้เป็นอำนาจของนายอำเภอหรือปลัดอำเภอ ผู้เป็นหัวหน้าประจำกิ่งอำเภอ แล้วแต่กรณี

ผู้มีอำนาจอนุมัติจ่ายเงินทรองราชการตามวรรคหนึ่ง อาจมอบหมายให้บุคคลอื่นซึ่งเป็นข้าราชการใน สังกัดอนุมัติจ่ายเงินทรองราชการแทนตนก็ได้

ในกรณีที่มีเหตุอันควรคาดหมายได้ว่าจะเกิดภัยพิบัติกรณีฉุกเฉินขึ้นในจังหวัดใด และมีความจำเป็น ต้องเตรียมเงินสดไว้ เพื่อใช้จ่ายในการช่วยเหลือผู้ประสบภัยพิบัติในวันหยุดราชการ ให้ผู้ว่าราชการจังหวัดนั้น มีอำนาจ เบิกเงินทรองราชการตามข้อ ๘ (๘) ไว้เพื่อสำรองจ่ายได้ตามความเหมาะสมจำเป็น และเมื่อภัยพิบัติกรณีฉุกเฉินสิ้นสุด ลงให้นำเงินที่เหลือส่งคืนคลัง

ข้อ ๑๐ ให้ส่วนราชการตามข้อ ๘ ยุติการอนุมัติจ่ายเงินทรองราชการเพื่อช่วยเหลือผู้ประสบภัยพิบัติ กรณีฉุกเฉิน ในกรณีใดกรณีหนึ่งที่เกิดขึ้นก่อนดังต่อไปนี้

- (๑) เมื่อส่วนราชการตามข้อ ๘ ได้รับการจัดสรรงบประมาณรายจ่ายเพื่อช่วยเหลือผู้ประสบภัย พิบัติแล้ว
- (๒) เมื่อสิ้นสุดระยะเวลาการให้ความช่วยเหลือตามประกาศเขตการให้ความช่วยเหลือ ผู้ประสบภัยพิบัติกรณีฉุกเฉิน
- (๓) มีการประกาศยุติการให้ความช่วยเหลือผู้ประสบภัยพิบัติจากอธิบดีกรมป้องกันและบรรเทา สาธารณภัยหรือผู้ว่าราชการจังหวัด แล้วแต่กรณี

หมวด ๒

คณะกรรมการให้ความช่วยเหลือผู้ประสบภัยพิบัติ

ข้อ ๑๑ ให้จังหวัดแต่งตั้งคณะกรรมการให้ความช่วยเหลือผู้ประสบภัยพิบัติระดับอำเภอหรือกิ่งอำเภอ คณะหนึ่ง เรียกว่า “คณะกรรมการให้ความช่วยเหลือผู้ประสบภัยพิบัติอำเภอ” เรียกโดยย่อว่า “ก.ช.ภ.อ.” หรือ “คณะกรรมการให้ความช่วยเหลือผู้ประสบภัยพิบัติกิ่งอำเภอ” เรียกโดยย่อว่า “ก.ช.ภ.กอ.” แล้วแต่กรณี ประกอบด้วย นายอำเภอหรือปลัดอำเภอผู้เป็นหัวหน้าประจำกิ่งอำเภอ เป็นประธานกรรมการ หัวหน้าส่วนราชการประจำอำเภอหรือ กิ่งอำเภอที่เกี่ยวข้องหรือผู้แทนไม่เกินสี่คน ผู้แทนกระทรวงกลาโหมหนึ่งคน ผู้แทนกรมป้องกันและบรรเทาสาธารณภัย หนึ่งคน ผู้แทนองค์กรปกครองส่วนท้องถิ่นในเขตอำเภอหรือกิ่งอำเภอนั้นหนึ่งคน เป็นกรรมการ และปลัดอำเภอหัวหน้า ฝ่ายความมั่นคง เป็นกรรมการและเลขานุการ

ข้อ ๑๒ ให้ ก.ช.ภ.อ. หรือ ก.ช.ภ.กอ. มีอำนาจหน้าที่ ดังนี้

- (๑) สำรวจความเสียหายจากภัยพิบัติกรณีฉุกเฉินที่เกิดขึ้นในอำเภอหรือกิ่งอำเภอ แล้วแต่กรณี และความต้องการรับความช่วยเหลือด้านต่างๆ ของผู้ประสบภัยพิบัติ โดยจัดทำบัญชีเป็น ประเภทไว้
- (๒) ตรวจสอบและกลั่นกรองการให้ความช่วยเหลือผู้ประสบภัยพิบัติในด้านต่างๆ ตามที่องค์กร ปกครองส่วนท้องถิ่นได้สำรวจความเสียหายจากภัยพิบัติกรณีฉุกเฉินที่เกิดขึ้นในแต่ละพื้นที่ ที่รับผิดชอบตามอำนาจหน้าที่ที่กฎหมายกำหนด
- (๓) พิจารณาช่วยเหลือผู้ประสบภัยพิบัติตามหลักเกณฑ์และวิธีการที่กระทรวงการคลังกำหนด
- (๔) ประสานงานและร่วมดำเนินการช่วยเหลือผู้ประสบภัยพิบัติกับ ก.ช.ภ.อ. หรือ ก.ช.ภ.กอ. อื่น ในกรณีที่เกิดภัยพิบัติกรณีฉุกเฉินขึ้นในหลายอำเภอหรือหลายกิ่งอำเภอ
- (๕) รายงานผลการสำรวจตาม (๑) และการแก้ไขความเดือดร้อนเฉพาะหน้าที่ได้ดำเนินการไปแล้ว ให้ ก.ช.ภ.จ. ทราบหรือเพื่อพิจารณาดำเนินการช่วยเหลือผู้ประสบภัยพิบัติต่อไป
- (๖) แต่งตั้งคณะกรรมการให้ความช่วยเหลือผู้ประสบภัยพิบัติเพื่อสนับสนุนการปฏิบัติงาน และ ให้ความช่วยเหลือผู้ประสบภัยพิบัติตามที่ ก.ช.ภ.อ. หรือ ก.ช.ภ.กอ. มอบหมาย แล้วแต่กรณี

ข้อ ๑๓ ให้จังหวัดแต่งตั้งคณะกรรมการให้ความช่วยเหลือผู้ประสบภัยพิบัติระดับจังหวัดคณะหนึ่ง เรียกว่า “คณะกรรมการให้ความช่วยเหลือผู้ประสบภัยพิบัติจังหวัด” เรียกโดยย่อว่า “ก.ช.ภ.จ.” ประกอบด้วย ผู้ว่าราชการจังหวัด เป็นประธานกรรมการ ปลัดจังหวัด พาณิชย์จังหวัด โยธาธิการและผังเมืองจังหวัด ผู้แทนกระทรวง การพัฒนาสังคมและความมั่นคงของมนุษย์หนึ่งคน ผู้แทนกระทรวงกลาโหมหนึ่งคน ผู้แทนกระทรวงเกษตรและสหกรณ์ หนึ่งคน ผู้แทนกระทรวงสาธารณสุขหนึ่งคน ผู้แทนองค์กรปกครองส่วนท้องถิ่นหนึ่งคน ผู้แทนส่วนราชการที่เกี่ยวข้องกับ ภัยพิบัติกรณีฉุกเฉินไม่เกินสี่คน ประธานหอการค้าจังหวัดหรือสภาอุตสาหกรรมจังหวัดหรือผู้แทนในเขตจังหวัดนั้น หนึ่งคน เป็นกรรมการ และหัวหน้าสำนักงานป้องกันและบรรเทาสาธารณภัยจังหวัด เป็นกรรมการและเลขานุการ

ข้อ ๑๔ ให้ ก.ช.ภ.จ. มีอำนาจหน้าที่ ดังนี้

- (๑) ตรวจสอบและกลั่นกรองการให้ความช่วยเหลือผู้ประสบภัยพิบัติด้านต่างๆ ตามที่ ก.ช.ภ.อ. หรือ ก.ช.ภ.กอ. ได้สำรวจความเสียหายจากภัยพิบัติกรณีฉุกเฉินที่เกิดขึ้นในแต่ละพื้นที่ ที่รับผิดชอบตามอำนาจหน้าที่ที่กฎหมายกำหนด
- (๒) พิจารณาช่วยเหลือผู้ประสบภัยพิบัติตามหลักเกณฑ์และวิธีการที่กระทรวงการคลังกำหนด
- (๓) ระดมสรรพกำลัง ควบคุม แรงจัด และประสานงานระหว่างหน่วยงานต่างๆ ในการให้ความ ช่วยเหลือผู้ประสบภัยพิบัติ เพื่อให้ผู้ประสบภัยพิบัติได้รับความช่วยเหลืออย่างรวดเร็วทั่วถึง และไม่ซ้ำซ้อน

- (๔) พิจารณานุมัติค่าใช้จ่ายในการช่วยเหลือผู้ประสบภัยพิบัติสำหรับส่วนราชการหรือหน่วยงานอื่นของรัฐที่ไม่มีวงเงินทรองราชการเพื่อช่วยเหลือผู้ประสบภัยพิบัติกรณีฉุกเฉิน แต่จำเป็นต้องดำเนินการช่วยเหลือผู้ประสบภัยพิบัติตามมติของ ก.ช.ภ.จ.
- (๕) จัดทำโครงการขอรับการสนับสนุนงบประมาณ กำลังคน อุปกรณ์ เครื่องมือเครื่องใช้ ยานพาหนะ และอื่นๆ ที่จำเป็นจากส่วนกลางในกรณีภัยพิบัติกรณีฉุกเฉินที่เกิดขึ้นเกินกว่าความสามารถของจังหวัด
- (๖) ประสานงานและร่วมดำเนินการช่วยเหลือผู้ประสบภัยพิบัติกับ ก.ช.ภ.จ. อื่น ในกรณีภัยพิบัติกรณีฉุกเฉินที่เกิดขึ้นในหลายจังหวัด
- (๗) รายงานความเสียหายจากภัยพิบัติกรณีฉุกเฉินที่เกิดขึ้นในจังหวัด การแก้ไขความเดือดร้อนเฉพาะหน้าที่ได้ดำเนินการไปแล้ว และโครงการขอรับการสนับสนุนการช่วยเหลือผู้ประสบภัยพิบัติจากส่วนกลาง ให้กรมป้องกันและบรรเทาสาธารณภัยทราบหรือเพื่อพิจารณาดำเนินการช่วยเหลือผู้ประสบภัยพิบัติต่อไป
- (๘) พิจารณาประกาศเขตการให้ความช่วยเหลือผู้ประสบภัยพิบัติกรณีฉุกเฉินร่วมกับผู้ว่าราชการจังหวัด

ข้อ ๑๕ การประชุมคณะกรรมการตามข้อ ๑๑ หรือข้อ ๑๓ ต้องมีกรรมการมาประชุมไม่น้อยกว่ากึ่งหนึ่งของจำนวนกรรมการทั้งหมด จึงจะเป็นองค์ประชุม

ในการประชุมคราวใด ถ้าประธานกรรมการไม่มาประชุมหรือไม่อาจปฏิบัติหน้าที่ได้ให้กรรมการที่มาประชุมเลือกกรรมการคนหนึ่งเป็นประธานในที่ประชุม

มติของที่ประชุมให้ถือเสียงข้างมาก กรณีที่มีคะแนนเสียงเท่ากัน ให้ประธานในที่ประชุมลงคะแนนเสียงอีกหนึ่งเสียงเป็นเสียงชี้ขาด

หมวด ๓

การให้ความช่วยเหลือผู้ประสบภัยพิบัติ

ข้อ ๑๖ การให้ความช่วยเหลือผู้ประสบภัยพิบัติตามระเบียบนี้ มีวัตถุประสงค์เพื่อวางหลักเกณฑ์สำหรับส่วนราชการในการดำเนินการช่วยเหลือโดยเร่งด่วนตามความจำเป็นและเหมาะสมเมื่อเกิดภัยพิบัติกรณีฉุกเฉินขึ้นในท้องที่หนึ่งท้องที่ใด โดยมุ่งหมายที่จะบรรเทาความเดือดร้อนเฉพาะหน้าของผู้ประสบภัยพิบัติ แต่มิได้มุ่งหมายที่จะชดใช้ความเสียหายให้แก่ผู้ใด

ข้อ ๑๗ การใช้จ่ายเงินทรองราชการเพื่อช่วยเหลือผู้ประสบภัยพิบัติกรณีฉุกเฉินตามระเบียบนี้ ต้องเป็นค่าใช้จ่ายที่จำเป็นในการดำรงชีพและความเป็นอยู่ของประชาชน หรือเป็นการซ่อมแซมให้คืนสู่สภาพเดิม อันเป็นการบรรเทาความเดือดร้อนเฉพาะหน้า โดยไม่สามารถใช้จ่ายเงินทรองราชการเพื่อสร้างสิ่งก่อสร้างหรือสาธารณูปโภคที่ถาวรหรือก่อสร้างใหม่ได้

ข้อ ๑๘ เมื่อเป็นที่คาดหมายว่าจะเกิดภัยพิบัติกรณีฉุกเฉินขึ้นในเวลาอันใกล้ และจำเป็นต้องรีบดำเนินการโดยฉับพลัน ให้ส่วนราชการดังต่อไปนี้อาจใช้จ่ายเงินทรองราชการในเชิงป้องกันหรือยับยั้งภัยพิบัติกรณีฉุกเฉินนั้นได้ โดยไม่ต้องประกาศเขตการให้ความช่วยเหลือผู้ประสบภัยพิบัติกรณีฉุกเฉิน ภายในวงเงินไม่เกิน ๑๐,๐๐๐,๐๐๐ บาท

(๑) ในกรณีกรุงเทพมหานคร ให้เป็นอำนาจหน้าที่ของกรมป้องกันและบรรเทาสาธารณภัย โดยอธิบดีกรมป้องกันและบรรเทาสาธารณภัยเป็นผู้มีอำนาจอนุมัติจ่ายเงิน

(๒) ในกรณีจังหวัดอื่น ให้เป็นอำนาจหน้าที่ของสำนักงานป้องกันและบรรเทาสาธารณภัยจังหวัด โดยผู้ว่าราชการจังหวัดเป็นผู้มีอำนาจอนุมัติจ่ายเงิน

ทั้งนี้ ให้เป็นไปตามหลักเกณฑ์ วิธีการ และเงื่อนไขที่กรมป้องกันและบรรเทาสาธารณภัยกำหนด โดยความเห็นชอบของกระทรวงการคลัง

เมื่อดำเนินการตามวรรคหนึ่งแล้วแต่ยังไม่สามารถป้องกันหรือยับยั้งภัยพิบัติกรณีฉุกเฉินดังกล่าวได้ ก็ให้ประกาศเขตการให้ความช่วยเหลือผู้ประสบภัยพิบัติกรณีฉุกเฉินโดยให้ดำเนินการตามข้อ ๒๐

ความในวรรคหนึ่งและวรรคสอง ไม่ใช่บังคับกับการป้องกันหรือยับยั้งภัยพิบัติกรณีฉุกเฉินที่เกิดจากโรค หรือการระบาดของสัตว์หรือพืชทุกชนิด ทั้งนี้ ให้กระทรวงเกษตรและสหกรณ์ดำเนินการตามข้อ ๑๙

ข้อ ๑๙ การป้องกันหรือยับยั้งภัยพิบัติกรณีฉุกเฉิน หรือการให้ความช่วยเหลือผู้ประสบภัยพิบัติจากภัยที่เกิดจากโรคหรือการระบาดของสัตว์หรือพืชทุกชนิด ให้กระทรวงเกษตรและสหกรณ์ใช้จ่ายจากเงินงบประมาณของหน่วยงานก่อน เมื่อไม่สามารถป้องกันได้และเกิดโรคหรือการแพร่ระบาดแล้วและงบประมาณไม่เพียงพอ อาจใช้จ่ายจากเงินอุดหนุนตามข้อ ๘ (๔) ได้

ข้อ ๒๐ เมื่อภัยพิบัติกรณีฉุกเฉินเกิดขึ้นในท้องที่ใด ให้ผู้มีอำนาจดำเนินการประกาศให้ท้องที่นั้นเป็นเขตการให้ความช่วยเหลือผู้ประสบภัยพิบัติกรณีฉุกเฉิน ตามหลักเกณฑ์ดังต่อไปนี้

(๑) กรณีเกิดในกรุงเทพมหานคร ให้เป็นอำนาจของอธิบดีกรมป้องกันและบรรเทาสาธารณภัย

(๒) กรณีเกิดในจังหวัดอื่น ให้เป็นอำนาจของผู้ว่าราชการจังหวัดร่วมกับ ก.ช.ภ.จ.

การประกาศเขตการให้ความช่วยเหลือผู้ประสบภัยพิบัติกรณีฉุกเฉินต้องกำหนดพื้นที่และระยะเวลาของการให้ความช่วยเหลือผู้ประสบภัยพิบัตินั้นด้วย ทั้งนี้ ให้เป็นไปตามหลักเกณฑ์ วิธีการ และเงื่อนไขที่กรมป้องกันและบรรเทาสาธารณภัยกำหนด โดยความเห็นชอบของกระทรวงการคลัง

ในการประกาศเขตการให้ความช่วยเหลือผู้ประสบภัยพิบัติกรณีฉุกเฉินในจังหวัดอื่น ๆ หากไม่สามารถประชุม ก.ช.ภ.จ. ได้ทันเวลาที่ และผู้ว่าราชการจังหวัดเห็นว่าความเสียหายดังกล่าวเป็นไปตามหลักเกณฑ์ที่กระทรวงการคลังกำหนด ก็ให้มีอำนาจพิจารณาประกาศเขตการให้ความช่วยเหลือผู้ประสบภัยพิบัติกรณีฉุกเฉินไปก่อนได้โดยไม่ต้องขอความเห็นชอบจาก ก.ช.ภ.จ.

ข้อ ๒๑ เมื่อได้มีการประกาศตามข้อ ๒๐ แล้ว ให้ส่วนราชการหรือหน่วยงานที่เกี่ยวข้องดำเนินการช่วยเหลือผู้ประสบภัยพิบัติตามหลักเกณฑ์และวิธีการที่กำหนดในหมวดนี้

ข้อ ๒๒ การให้ความช่วยเหลือผู้ประสบภัยพิบัติในพื้นที่กรุงเทพมหานคร ให้ดำเนินการดังต่อไปนี้

(๑) ให้กรมป้องกันและบรรเทาสาธารณภัย ดำเนินการช่วยเหลือผู้ประสบภัยพิบัติทุกด้าน เว้นแต่การให้ความช่วยเหลือด้านสังคมสงเคราะห์และฟื้นฟูผู้ประสบภัย การให้ความช่วยเหลือด้านการเกษตร หรือการให้ความช่วยเหลือด้านการแพทย์และการสาธารณสุข ให้เป็นอำนาจหน้าที่ของส่วนราชการตามข้อ ๘ (๓) (๔) และ (๖) แล้วแต่กรณี

(๒) กรณีส่วนราชการหรือหน่วยงานอื่นของรัฐซึ่งไม่มีเงินอุดหนุนจากรัฐบาลเพื่อช่วยเหลือผู้ประสบภัยพิบัติกรณีฉุกเฉินได้รับการร้องขอให้ช่วยเหลือ หรือถูกสั่งการให้ช่วยเหลือผู้ประสบภัยพิบัติ ให้ขอรับการสนับสนุนจากกรมป้องกันและบรรเทาสาธารณภัย เว้นแต่การให้ความช่วยเหลือด้านสังคมสงเคราะห์และฟื้นฟูผู้ประสบภัย การให้ความช่วยเหลือด้านการเกษตร หรือการให้ความช่วยเหลือด้านการแพทย์และการสาธารณสุข ให้เป็นอำนาจหน้าที่ของส่วนราชการตามข้อ ๘ (๓) (๔) และ (๖) แล้วแต่กรณี

- (๓) กรณีที่มีเหตุจำเป็นเพื่อประโยชน์ในการช่วยเหลือผู้ประสบภัยพิบัติ ให้สำนักเลขาธิการนายกรัฐมนตรีหรือสำนักงานปลัดกระทรวง กระทรวงมหาดไทย ให้การสนับสนุนเงินอุดหนุนราชการเพื่อช่วยเหลือผู้ประสบภัยพิบัติกรณีฉุกเฉินแก่ส่วนราชการตามข้อ ๘ (๓) (๔) (๖) และ (๗) โดยไม่ต้องให้ส่วนราชการดังกล่าวขอรับการสนับสนุนก่อนได้
- (๔) กรณีที่มีความจำเป็นเพื่อช่วยเหลือผู้ประสบภัยพิบัติ และกระทรวงกลาโหมได้รับการร้องขอหรือถูกสั่งการ หน่วยงานดังกล่าวสามารถดำเนินการให้ความช่วยเหลือได้โดยตรง

ข้อ ๒๓ การให้ความช่วยเหลือผู้ประสบภัยพิบัติในจังหวัดอื่น ให้ดำเนินการดังต่อไปนี้

- (๑) ให้อำเภอหรือกิ่งอำเภอ แล้วแต่กรณี ดำเนินการให้ความช่วยเหลือตามมติของ ก.ช.ภ.อ. หรือ ก.ช.ภ.ก.อ. แล้วแต่กรณี ภายในวงเงินอุดหนุนราชการเพื่อช่วยเหลือผู้ประสบภัยพิบัติกรณีฉุกเฉินตามที่ผู้ว่าราชการจังหวัดจัดสรรให้ และในกรณีที่มีความจำเป็นต้องใช้เงินเพื่อดำเนินการช่วยเหลือผู้ประสบภัยพิบัติมากกว่าวงเงินที่ได้รับจัดสรร ให้อำเภอหรือกิ่งอำเภอขอรับการสนับสนุนโดยตรงจากจังหวัด และให้ผู้ว่าราชการจังหวัดอนุมัติการจ่ายเงินอุดหนุนราชการเพื่อช่วยเหลือผู้ประสบภัยพิบัติกรณีฉุกเฉินของจังหวัดเพื่อสนับสนุนการดังกล่าวหรือดำเนินการให้ความช่วยเหลือตามมติของ ก.ช.ภ.จ.

ในกรณีที่ไม่สามารถประชุม ก.ช.ภ.อ. ก.ช.ภ.ก.อ. หรือ ก.ช.ภ.จ. แล้วแต่กรณี ได้ทันที่วงที่ผู้อำนวยการอำเภอหรือปลัดอำเภอผู้เป็นหัวหน้าประจำกิ่งอำเภอหรือผู้ว่าราชการจังหวัด แล้วแต่กรณี เห็นว่าความเสียหายดังกล่าวเป็นไปตามระเบียบนี้ ก็ให้มีอำนาจพิจารณาอนุมัติการให้ความช่วยเหลือไปก่อนได้ โดยไม่ต้องขอความเห็นชอบจากคณะกรรมการดังกล่าว

- (๒) ในกรณีส่วนราชการหรือหน่วยงานอื่นของรัฐซึ่งไม่มีวงเงินอุดหนุนราชการเพื่อช่วยเหลือผู้ประสบภัยพิบัติกรณีฉุกเฉินได้รับการร้องขอให้ช่วยเหลือ หรือถูกสั่งการให้ช่วยเหลือผู้ประสบภัยพิบัติ ให้ขอรับการสนับสนุนจากจังหวัด
- (๓) ในกรณีที่มีความจำเป็นเพื่อช่วยเหลือผู้ประสบภัยพิบัติ และกรมป้องกันและบรรเทาสาธารณภัยหรือกระทรวงกลาโหม แล้วแต่กรณี ได้รับการร้องขอหรือถูกสั่งการให้หน่วยงานดังกล่าวสามารถดำเนินการให้ความช่วยเหลือได้โดยตรง และรายงานให้ ก.ช.ภ.อ. ก.ช.ภ.ก.อ. หรือ ก.ช.ภ.จ. ทราบต่อไป เว้นแต่ในกรณีการให้การสนับสนุนและช่วยเหลือในด้านวัสดุอุปกรณ์ เครื่องมือเครื่องใช้ ยานพาหนะ และสิ่งอื่นๆ เพื่อใช้ในการป้องกันและบรรเทาสาธารณภัย ให้กรมป้องกันและบรรเทาสาธารณภัยสามารถดำเนินการให้ความช่วยเหลือได้โดยไม่ต้องร้องขอ
- (๔) ในกรณีที่มีความจำเป็นเพื่อช่วยเหลือผู้ประสบภัยพิบัติ ให้กระทรวงการพัฒนาสังคมและความมั่นคงของมนุษย์ กระทรวงเกษตรและสหกรณ์ หรือกระทรวงสาธารณสุข มีอำนาจโอนเงินอุดหนุนราชการเพื่อช่วยเหลือผู้ประสบภัยพิบัติกรณีฉุกเฉินให้แก่จังหวัดเพื่อใช้ในการให้ความช่วยเหลือผู้ประสบภัยพิบัติได้ตามภารกิจของส่วนราชการเจ้าของเงิน โดยไม่ต้องให้จังหวัดขอรับการสนับสนุนก่อนได้
- (๕) ในกรณีที่มีเหตุจำเป็นเพื่อประโยชน์ในการช่วยเหลือผู้ประสบภัยพิบัติ ให้สำนักเลขาธิการนายกรัฐมนตรีหรือกระทรวงมหาดไทย มีอำนาจโอนเงินอุดหนุนราชการเพื่อช่วยเหลือผู้ประสบภัยพิบัติกรณีฉุกเฉินให้แก่จังหวัด โดยไม่ต้องให้จังหวัดขอรับการสนับสนุนก่อนได้

การโอนเงินอุดหนุนราชการเพื่อช่วยเหลือผู้ประสบภัยพิบัติกรณีฉุกเฉินให้แก่จังหวัด ให้ดำเนินการตามวิธีการที่กระทรวงการคลังกำหนด

ข้อ ๒๔ การให้ความช่วยเหลือผู้ประสบภัยพิบัติของกระทรวงกลาโหมทั้งในกรุงเทพมหานครและจังหวัดอื่น ให้สำนักงานปลัดกระทรวง กระทรวงกลาโหม หรือหน่วยงานในสังกัดกระทรวงกลาโหมที่ได้รับมอบหมาย ดำเนินการช่วยเหลือผู้ประสบภัยพิบัติตามข้อตกลงร่วมกันระหว่างกระทรวงกลาโหม กรุงเทพมหานคร กระทรวงการพัฒนาสังคมและความมั่นคงของมนุษย์ กระทรวงเกษตรและสหกรณ์ กระทรวงมหาดไทย และกระทรวงสาธารณสุข โดยความเห็นชอบของกระทรวงการคลังและสำนักงบประมาณ เพื่อให้ความช่วยเหลือเป็นไปโดยทั่วถึงและไม่ซ้ำซ้อนกัน

การให้ความช่วยเหลือผู้ประสบภัยพิบัติให้เป็นไปตามหลักเกณฑ์ วิธีการ และเงื่อนไขที่กระทรวงกลาโหมกำหนด โดยความเห็นชอบของกระทรวงการคลัง

ข้อ ๒๕ การขอรับการสนับสนุนการให้ความช่วยเหลือตามข้อ ๒๒ และข้อ ๒๓ ให้ทำเป็นหนังสือซึ่งอย่างน้อยให้มีรายการดังต่อไปนี้

- (๑) ประเภทของภัยพิบัติกรณีฉุกเฉิน
- (๒) วัน เดือน ปีที่เกิดภัยพิบัติกรณีฉุกเฉิน และวัน เดือน ปีที่เกิดความเสียหาย
- (๓) สถานที่เกิดเหตุ (ให้ระบุชื่อถนน หมู่บ้าน ตำบล อำเภอ)
- (๔) จำนวนผู้ประสบภัยพิบัติโดยประมาณ
- (๕) ความเสียหายโดยประมาณ เช่น จำนวนบ้านเรือนที่เสียหาย ทรัพย์สินที่เสียหาย รวมทั้งมูลค่า ความเสียหายที่เกิดขึ้นโดยประมาณ จำนวนผู้บาดเจ็บ ผู้เสียชีวิต เป็นต้น
- (๖) การช่วยเหลือแก้ไขปัญหาความเดือดร้อนเฉพาะหน้าที่ได้ดำเนินการไปแล้ว
- (๗) ความต้องการในการขอรับความช่วยเหลือหรือสนับสนุนการให้ความช่วยเหลือ

กรณีที่มีความจำเป็นเร่งด่วนไม่อาจขอรับการสนับสนุนเป็นหนังสือได้ ให้ขอรับการสนับสนุนการให้ความช่วยเหลือโดยเครื่องมือสื่อสารใด ๆ หรือโดยวิธีอื่นใดและให้ยืนยันเป็นหนังสือในภายหลังโดยด่วนที่สุด

การขอรับการสนับสนุนระหว่างส่วนราชการตามวรรคหนึ่งและวรรคสอง ให้ส่วนราชการทำสัญญาเยี่ยมเงินตามระเบียบของทางราชการ

ข้อ ๒๖ เพื่อให้บรรลุวัตถุประสงค์ในการให้ความช่วยเหลือผู้ประสบภัยพิบัติให้ส่วนราชการประสานงานระหว่างส่วนราชการหรือหน่วยงานอื่นของรัฐด้วยกันกับเอกชนและองค์กรการกุศลที่เกี่ยวข้องอย่างใกล้ชิด เพื่อให้ความช่วยเหลือเป็นไปโดยทั่วถึงและไม่ซ้ำซ้อนกัน

หมวด ๔

การจ่ายและการชดใช้เงินทดรองราชการ

ข้อ ๒๗ การจ่ายเงินทดรองราชการเพื่อช่วยเหลือผู้ประสบภัยพิบัติกรณีฉุกเฉินให้จ่ายเป็นค่าใช้จ่ายตามหลักเกณฑ์ วิธีการ เงื่อนไข และอัตราที่กระทรวงการคลังกำหนด

หากมีความจำเป็นต้องจ่ายนอกเหนือหลักเกณฑ์ตามวรรคหนึ่ง ต้องได้รับอนุมัติจากกระทรวงการคลังก่อน

ข้อ ๒๘ เมื่อผู้มีอำนาจตามข้อ ๙ อนุมัติการจ่ายเงินทดรองราชการเพื่อช่วยเหลือผู้ประสบภัยพิบัติกรณีฉุกเฉินแล้ว ให้ส่วนราชการตามข้อ ๘ เบิกเงินจากคลังเป็นเงินทดรองราชการเพื่อรองจ่ายไปพลางก่อนตามที่กำหนดในระเบียบนี้

ข้อ ๒๙ ในการจ่ายเงินรายใด ผู้รับเงินมิได้ออกใบเสร็จรับเงินให้ไว้เป็นหลักฐานหรือมิได้ลงลายมือชื่อไว้ใ้ในสมุดทะเบียนที่ใช้เป็นหลักฐานการจ่ายเงินของทางราชการ ให้ผู้รับเงินทำใบสำคัญรับเงินตามระเบียบของทางราชการ

ข้อ ๓๐ กรณีส่วนราชการตามข้อ ๘ (๑) (๒) (๓) (๔) (๕) (๖) และ (๗) ได้จ่ายเงินทอรองราชการเพื่อช่วยเหลือผู้ประสบภัยพิบัติกรณีฉุกเฉินไปแล้ว ให้ดำเนินการขอรับการจัดสรรเงินงบประมาณรายจ่ายเพื่อชดใช้เงินทอรองราชการดังนี้

- (๑) รวบรวมใบสำคัญและเอกสารที่เกี่ยวข้องกับการจ่ายเงินเพื่อส่งให้สำนักงานประมาณภายในสามสิบวันทำการนับแต่วันที่ได้รับเงินจากคลัง เมื่อสำนักงานประมาณได้รับใบสำคัญและเอกสารที่เกี่ยวข้องกับการจ่ายเงินแล้วให้ดำเนินการจัดสรรเงินงบประมาณรายจ่ายเพื่อชดใช้เงินทอรองราชการโดยเร็ว
- (๒) เมื่อได้จ่ายเงินทอรองราชการเพื่อช่วยเหลือผู้ประสบภัยพิบัติกรณีฉุกเฉินไปแล้ว ให้จัดทำรายงานการใช้จ่ายเงินซึ่งผู้มีอำนาจอนุมัติรับรองและเก็บหลักฐานใบสำคัญต้นฉบับไว้ที่ส่วนราชการนั้น เพื่อให้สำนักงานการตรวจเงินแผ่นดินตรวจสอบ

ข้อ ๓๑ กรณีส่วนราชการหรือหน่วยงานอื่นของรัฐที่ได้รับการสนับสนุนหรือได้รับโอนเงินทอรองราชการเพื่อช่วยเหลือผู้ประสบภัยพิบัติกรณีฉุกเฉินจากส่วนราชการตามข้อ ๘ ให้ส่วนราชการหรือหน่วยงานอื่นของรัฐดังกล่าวส่งใบสำคัญและเอกสารที่เกี่ยวข้องกับการจ่ายเงินมายังส่วนราชการเจ้าของเงินภายในสามสิบวันทำการนับแต่วันที่ได้รับเงิน และให้ส่วนราชการเจ้าของเงินเร่งดำเนินการรวบรวมใบสำคัญและเอกสารที่เกี่ยวข้องกับการจ่ายเงินเพื่อส่งให้สำนักงานประมาณตามวิธีการในข้อ ๓๐ ทั้งนี้ ระยะเวลาในการดำเนินการขอรับการจัดสรรเงินงบประมาณรายจ่ายเพื่อชดใช้เงินทอรองราชการจะต้องเสร็จสิ้นภายในหกสิบวันทำการ

กรณีกระทรวงกลาโหมได้จัดสรรเงินทอรองราชการเพื่อช่วยเหลือผู้ประสบภัยพิบัติกรณีฉุกเฉินให้แก่หน่วยงานในสังกัดหรือกรณีสำนักงานป้องกันและบรรเทาสาธารณภัยจังหวัด จะขอรับการจัดสรรงบประมาณเพื่อชดใช้เงินทอรองราชการ ให้หน่วยงานในสังกัดกระทรวงกลาโหมหรือสำนักงานป้องกันและบรรเทาสาธารณภัยจังหวัดส่งใบสำคัญและเอกสารที่เกี่ยวข้องกับการจ่ายเงินมายังสำนักงานปลัดกระทรวง กระทรวงกลาโหม หรือกรมป้องกันและบรรเทาสาธารณภัย แล้วแต่กรณี ภายในสามสิบวันทำการนับแต่วันที่ได้รับเงิน และให้สำนักงานปลัดกระทรวง กระทรวงกลาโหม หรือกรมป้องกันและบรรเทาสาธารณภัยเร่งดำเนินการรวบรวมใบสำคัญและเอกสารที่เกี่ยวข้องกับการจ่ายเงินเพื่อส่งให้สำนักงานประมาณตามวิธีการในข้อ ๓๐ ทั้งนี้ ระยะเวลาในการดำเนินการขอรับการจัดสรรเงินงบประมาณรายจ่ายเพื่อชดใช้เงินทอรองราชการจะต้องเสร็จสิ้นภายในหกสิบวันทำการ

ข้อ ๓๒ ให้ส่วนราชการจัดทำรายงานการจ่ายเงินทอรองราชการส่งไปยังคณะผู้บริหารการคลังประจำจังหวัด หรือคณะกรรมการตรวจสอบติดตามการใช้จ่ายเงินทอรองราชการกระทรวงการคลัง แล้วแต่กรณี ตามแบบและเงื่อนไขที่กรมบัญชีกลางกำหนด

ข้อ ๓๓ ในกรณีที่เกิดภัยพิบัติกรณีฉุกเฉินขึ้นในเดือนสิงหาคมและกันยายนและได้จ่ายเงินทอรองราชการเพื่อช่วยเหลือผู้ประสบภัยพิบัติกรณีฉุกเฉินไปแล้ว แต่ไม่สามารถจัดงบประมาณรายจ่ายเพื่อชดใช้เงินทอรองราชการในปีงบประมาณได้ทันให้นำไปขอรับการจัดสรรเงินงบประมาณรายจ่ายชดใช้ในปีงบประมาณถัดไปโดยให้ถือว่าเป็นค่าใช้จ่ายที่ได้รับอนุมัติให้ก่อนนี้ผูกพันเกินกว่าหรือนอกเหนือไปจากที่กำหนดไว้ในพระราชบัญญัติงบประมาณรายจ่ายประจำปีหรือพระราชบัญญัติงบประมาณรายจ่ายเพิ่มเติม

ข้อ ๓๔ วิธีการปฏิบัติเกี่ยวกับการเงินในเรื่องใดที่มีได้กำหนดไว้ในระเบียบนี้ให้ถือปฏิบัติตามระเบียบของทางราชการ

หมวด ๕

การจัดหาและการควบคุมพัสดุ

ข้อ ๓๕ ให้ส่วนราชการบริหารการพัสดุสำหรับการจัดหาพัสดุเพื่อช่วยเหลือผู้ประสบภัยพิบัติ ตามที่กำหนดในระเบียบนี้ ดังนี้

- (๑) ในการจัดหาพัสดุเพื่อช่วยเหลือผู้ประสบภัยพิบัติซึ่งเป็นรายการค่าใช้จ่ายที่จำเป็นในการดำรงชีพและความเป็นอยู่ของประชาชน และต้องใช้เวลาในการดำเนินการหรือให้การช่วยเหลือไม่เกินเจ็ดวัน ให้ผู้มีอำนาจตามข้อ ๙ แต่งตั้งคณะกรรมการจัดซื้อจัดจ้าง อย่างน้อยสามคน เพื่อทำหน้าที่รับผิดชอบในการจัดหาเจรจาต่อรองและตกลงราคากับผู้มีอาชีพขายหรือรับจ้างทำงานนั้นโดยตรงในราคาซึ่งไม่สูงกว่าราคาตลาดของท้องที่ในช่วงเวลาที่ภัยพิบัติกรณีฉุกเฉินเกิดขึ้น โดยคุณสมบัติของผู้มีอาชีพขายหรือรับจ้างทำงานดังกล่าวนั้น อย่างน้อยต้องคำนึงถึงประสบการณ์หรือผลงานเกี่ยวกับอาชีพนั้นโดยตรง และมีสมรรถภาพ ในส่วนที่เกี่ยวกับกำลังคน เครื่องมือและโรงงาน

เมื่อดำเนินการตกลงราคาพัสดุแล้ว ให้รายงานต่อผู้มีอำนาจตามข้อ ๙ เพื่อพิจารณาอนุมัติและออกไปคำสั่งซื้อหรือไปสั่งจ้าง

หากการดำเนินการดังกล่าวจะไม่ทันต่อเหตุการณ์ ให้คณะกรรมการที่ได้รับการแต่งตั้งตาม (๑) พิจารณาดำเนินการจัดซื้อหรือจัดจ้างไปก่อนได้ภายในวงเงินไม่เกิน ๑๐๐,๐๐๐ บาท แล้วเร่งรายงานขอความเห็นชอบต่อผู้มีอำนาจตามข้อ ๙ ในโอกาสแรกที่ทำได้

- (๒) สำหรับการจัดหาพัสดุเพื่อช่วยเหลือผู้ประสบภัยพิบัติ นอกเหนือจากรายการตาม (๑) ซึ่งไม่ใช่รายการค่าใช้จ่ายที่จำเป็นในการดำรงชีพและความเป็นอยู่ของประชาชน และต้องใช้เวลาในการดำเนินการหรือให้ความช่วยเหลือมากกว่าเจ็ดวันขึ้นไป ให้ถือปฏิบัติตามระเบียบสำนักนายกรัฐมนตรีว่าด้วยการพัสดุ

ข้อ ๓๖ ให้ผู้มีอำนาจตามข้อ ๙ แต่งตั้งคณะกรรมการตรวจรับพัสดุ อย่างน้อยสามคน เพื่อทำหน้าที่ตรวจรับพัสดุที่จัดหามาตามข้อ ๓๕ (๑) และแต่งตั้งเจ้าหน้าที่คนหนึ่งหรือหลายคนทำหน้าที่จัดทำบัญชีรับ - จ่ายพัสดุที่จัดหาโดยเงินอุดหนุนราชการตามระเบียบนี้ โดยแสดงรายการและจำนวนพัสดุพร้อมกับรายชื่อหน่วยงานหรือเจ้าหน้าที่ผู้รับมอบพัสดุ หรือข้อมูลอื่นที่แสดงถึงการแจกจ่ายเพื่อเป็นหลักฐาน

เมื่อกรณีฉุกเฉินสิ้นสุดลงและสามารถปฏิบัติตามระเบียบปกติได้แล้ว ให้คณะกรรมการตรวจรับพัสดุตามวรรคหนึ่งดำเนินการสำรวจพัสดุที่คงเหลืออยู่ทั้งหมด และให้นำพัสดุกองเหลือไปลงบัญชีพัสดุหรือทะเบียนครุภัณฑ์ตามระเบียบสำนักนายกรัฐมนตรีว่าด้วยการพัสดุต่อไป

หมวด ๖

การตรวจสอบติดตามการใช้จ่ายเงินอุดหนุนราชการ

ข้อ ๓๗ ให้คณะผู้บริหารการคลังประจำจังหวัด เรียกโดยย่อว่า “คบจ.” ที่กระทรวงการคลังแต่งตั้ง มีอำนาจและหน้าที่ดังนี้

- (๑) ตรวจสอบการประกาศเขตการให้ความช่วยเหลือผู้ประสบภัยพิบัติกรณีฉุกเฉินในจังหวัด ให้เป็นไปโดยถูกต้องตามระเบียบนี้
- (๒) ตรวจสอบการใช้จ่ายเงินอุดหนุนราชการตามระเบียบนี้ในจังหวัดเพื่อให้เกิดความถูกต้องและโปร่งใส
- (๓) รายงานผลการตรวจสอบตาม (๑) และ (๒) ให้คณะกรรมการตรวจสอบติดตามการใช้จ่ายเงินอุดหนุนราชการกระทรวงการคลังทราบ

ให้สำนักงานคลังจังหวัดเป็นศูนย์ประสานงานเกี่ยวกับการใช้จ่ายเงินอุดหนุนราชการเพื่อช่วยเหลือผู้ประสบภัยพิบัติกรณีฉุกเฉินของจังหวัดและทำหน้าที่สนับสนุนการดำเนินงานของ คบจ.

ข้อ ๓๘ ให้มีคณะกรรมการตรวจสอบติดตามการใช้จ่ายเงินอุดหนุนราชการกระทรวงการคลังประกอบด้วยอธิบดีกรมบัญชีกลาง เป็นประธานกรรมการ ผู้แทนกรมสอบสวนคดีพิเศษ ผู้แทนสำนักงานป้องกันและปราบปรามการทุจริตในภาครัฐ ผู้แทนสำนักงบประมาณ เป็นกรรมการ ผู้แทนกรมบัญชีกลางเป็นกรรมการและเลขานุการ

ให้กรมบัญชีกลางเป็นศูนย์ตรวจสอบติดตามการใช้จ่ายเงินอุดหนุนราชการเพื่อช่วยเหลือผู้ประสบภัยพิบัติกรณีฉุกเฉินและทำหน้าที่สนับสนุนการดำเนินงานของคณะกรรมการตามวรรคหนึ่ง

ข้อ ๓๙ ให้คณะกรรมการตรวจสอบติดตามการใช้จ่ายเงินอุดหนุนราชการกระทรวงการคลังมีอำนาจและหน้าที่ดังนี้

- (๑) ตรวจสอบการประกาศเขตการให้ความช่วยเหลือผู้ประสบภัยพิบัติกรณีฉุกเฉินในกรุงเทพมหานครให้เป็นไปโดยถูกต้องตามระเบียบนี้
- (๒) ตรวจสอบการใช้จ่ายเงินอุดหนุนราชการตามระเบียบนี้ในกรุงเทพมหานครเพื่อให้เกิดความถูกต้องและโปร่งใส
- (๓) ตรวจสอบผลการดำเนินงานตามรายงานของ คบจ.
- (๔) รับปัญหาข้อร้องเรียนจากประชาชนหรือหน่วยงานต่างๆ เกี่ยวกับปัญหาการให้ความช่วยเหลือผู้ประสบภัยพิบัติซึ่งเป็นไปอย่างไม่ถูกต้อง ไม่เป็นธรรม หรือไม่ปฏิบัติตามระเบียบนี้ พร้อมทั้งตรวจสอบและแจ้งให้หน่วยงานที่เกี่ยวข้องรับไปพิจารณาดำเนินการต่อไปตามที่เห็นสมควร
- (๕) รายงานผลการตรวจสอบตาม (๑) (๒) และ (๓) ต่อคณะรัฐมนตรีเพื่อทราบ

บทเฉพาะกาล

ข้อ ๔๐ การดำเนินการและการใช้จ่ายเงินอุดหนุนราชการเพื่อช่วยเหลือผู้ประสบภัยพิบัติกรณีฉุกเฉิน สำหรับภัยพิบัติกรณีฉุกเฉินที่เกิดขึ้นอยู่ก่อนวันที่ระเบียบนี้ใช้บังคับ ให้ถือปฏิบัติตามระเบียบกระทรวงการคลัง ว่าด้วยเงินอุดหนุนราชการเพื่อช่วยเหลือผู้ประสบภัยพิบัติกรณีฉุกเฉิน พ.ศ. ๒๕๔๖ จนกว่าจะดำเนินการแล้วเสร็จ เว้นแต่การดำเนินการขั้นตอนใดที่ยังไม่ได้เริ่มดำเนินการให้ถือปฏิบัติตามระเบียบนี้

ข้อ ๔๑ ในระหว่างที่ยังมิได้กำหนดหลักเกณฑ์ วิธีการ เงื่อนไข และอัตราในการจ่ายเงินอุดหนุนราชการ ตามระเบียบนี้ ให้ใช้หลักเกณฑ์และวิธีการเกี่ยวกับการให้ความช่วยเหลือผู้ประสบภัยพิบัติที่ออกตามระเบียบกระทรวง การคลัง ว่าด้วยเงินอุดหนุนราชการเพื่อช่วยเหลือผู้ประสบภัยพิบัติกรณีฉุกเฉิน พ.ศ. ๒๕๔๖ ไปพลางก่อนจนกว่าจะมีการ กำหนดหลักเกณฑ์และวิธีการช่วยเหลือผู้ประสบภัยพิบัติตามระเบียบนี้

ข้อ ๔๒ ในระหว่างที่ยังมิได้กำหนดแบบและเงื่อนไขรายงานการใช้จ่ายเงินอุดหนุนราชการตามระเบียบนี้ ให้ใช้แบบและเงื่อนไขรายงานการใช้จ่ายเงินอุดหนุนราชการที่กรมบัญชีกลางกำหนดตามระเบียบกระทรวงการคลัง ว่าด้วยเงินอุดหนุนราชการเพื่อช่วยเหลือผู้ประสบภัยพิบัติกรณีฉุกเฉิน พ.ศ. ๒๕๔๖ ไปพลางก่อนจนกว่าจะมีการกำหนด แบบและเงื่อนไขรายงานการใช้จ่ายเงินอุดหนุนราชการตามระเบียบนี้

ข้อ ๔๓ ให้ผู้ซึ่งดำรงตำแหน่งในคณะกรรมการให้ความช่วยเหลือผู้ประสบภัยพิบัติอำเภอ คณะกรรมการให้ความช่วยเหลือผู้ประสบภัยพิบัติกิ่งอำเภอ และคณะกรรมการให้ความช่วยเหลือผู้ประสบภัยพิบัติจังหวัด ตามระเบียบกระทรวงการคลัง ว่าด้วยเงินอุดหนุนราชการเพื่อช่วยเหลือผู้ประสบภัยพิบัติกรณีฉุกเฉิน พ.ศ. ๒๕๔๖ อยู่ในวันที่ระเบียบนี้ใช้บังคับ ปฏิบัติหน้าที่ต่อไปจนกว่าจะมีการแต่งตั้งคณะกรรมการให้ความช่วยเหลือผู้ประสบภัยพิบัติ อำเภอ คณะกรรมการให้ความช่วยเหลือผู้ประสบภัยพิบัติกิ่งอำเภอ และคณะกรรมการให้ความช่วยเหลือผู้ประสบภัย พิบัติจังหวัด ตามระเบียบนี้

ประกาศ ณ วันที่ ๓๑ มกราคม ๒๕๕๖

ลงชื่อ กิตติรัตน์ ณ ระนอง
(นายกิตติรัตน์ ณ ระนอง)
รัฐมนตรีว่าการกระทรวงการคลัง



ประกาศกรมป้องกันและบรรเทาสาธารณภัย
เรื่อง หลักเกณฑ์ วิธีการ และเงื่อนไขการใช้จ่ายเงินอุดหนุนราชการ
ในเชิงป้องกันหรือยับยั้งภัยพิบัติกรณีฉุกเฉิน

เพื่อให้การใช้จ่ายเงินอุดหนุนราชการในเชิงป้องกันหรือยับยั้งภัยพิบัติกรณีฉุกเฉินเป็นไปอย่างมีระบบ และเกิดประสิทธิภาพ และเป็นไปตามระเบียบกระทรวงการคลังว่าด้วยเงินอุดหนุนราชการเพื่อช่วยเหลือผู้ประสบภัยพิบัติกรณีฉุกเฉิน พ.ศ. ๒๕๕๖

อาศัยอำนาจตามความในข้อ ๑๘ แห่งระเบียบกระทรวงการคลังว่าด้วยเงินอุดหนุนราชการเพื่อช่วยเหลือผู้ประสบภัยพิบัติกรณีฉุกเฉิน พ.ศ. ๒๕๕๖ กรมป้องกันและบรรเทาสาธารณภัย โดยความเห็นชอบของกระทรวงการคลัง จึงกำหนดหลักเกณฑ์ วิธีการ และเงื่อนไขการใช้จ่ายเงินอุดหนุนราชการในเชิงป้องกันหรือยับยั้งภัยพิบัติกรณีฉุกเฉินไว้ดังต่อไปนี้

ข้อ ๑ ประกาศนี้เรียกว่า “ประกาศกรมป้องกันและบรรเทาสาธารณภัย เรื่อง หลักเกณฑ์ วิธีการ และเงื่อนไขการใช้จ่ายเงินอุดหนุนราชการในเชิงป้องกันหรือยับยั้งภัยพิบัติกรณีฉุกเฉิน”

ข้อ ๒ ในประกาศนี้

“ในเชิงป้องกันหรือยับยั้ง หมายความว่า การดำเนินการใดที่จำเป็นต้องกระทำอย่างใดอย่างหนึ่งต่อสถานการณ์ภัยพิบัติที่คาดว่าจะเกิดขึ้นในเวลาอันใกล้ และจำเป็นต้องรีบดำเนินการป้องกันหรือยับยั้งภัยพิบัติดังกล่าวโดยฉับพลัน เพื่อลดผลกระทบจากภัยพิบัติที่จะเกิดขึ้น ซึ่งหากไม่ดำเนินการป้องกันหรือยับยั้งต่อภัยพิบัติดังกล่าวอาจส่งผลก่อให้เกิดอันตรายแก่ชีวิต ร่างกายของประชาชน หรือความเสียหายแก่ทรัพย์สินของประชาชนหรือของรัฐ

ข้อ ๓ ให้อธิบดีกรมป้องกันและบรรเทาสาธารณภัย หรือผู้ว่าราชการจังหวัด แล้วแต่กรณี อนุมัติจ่ายเงินอุดหนุนราชการเพื่อเป็นค่าใช้จ่ายในเชิงป้องกันหรือยับยั้งภัยพิบัติกรณีฉุกเฉิน

ข้อ ๔ ให้ผู้มีอำนาจอนุมัติจ่ายเงินอุดหนุนราชการตามข้อ ๓ แต่งตั้งเจ้าหน้าที่ของส่วนราชการ ที่เกี่ยวข้องในการดำเนินการป้องกัน หรือยับยั้งภัยพิบัติที่จะเกิดขึ้นในเวลาอันใกล้อย่างน้อยห้าคนเป็นคณะกรรมการเพื่อทำหน้าที่ในการประเมินสถานการณ์ ระดับความรุนแรงของภัยพิบัติ วิเคราะห์สถานการณ์ความเป็นไปได้ พหุติการณ์ ปัจจัยบ่งชี้ต่างๆ ว่ามีความจำเป็นต้องป้องกันหรือยับยั้งตามข้อ ๒ รวมทั้ง การเสนอมาตรการและแนวทางในการป้องกันหรือยับยั้งภัยพิบัติดังกล่าวต่อผู้มีอำนาจอนุมัติจ่ายเงินอุดหนุนราชการดังกล่าว

ข้อ ๕ การใช้จ่ายเงินอุดหนุนราชการซึ่งใช้ในการดำเนินการในเชิงป้องกันหรือยับยั้งภัยพิบัติกรณีฉุกเฉิน ให้เบิกจ่ายได้ดังนี้

- (๑) ค่าแรงงาน ค่าจ้างเหมา
- (๒) ค่าวัสดุ อุปกรณ์ ที่ใช้ในการดำเนินการป้องกันหรือยับยั้งภัยพิบัติ
- (๓) ค่าซ่อมแซมเครื่องมือ เครื่องจักรกล และยานพาหนะ ซึ่งชำรุดเสียหายในระหว่างปฏิบัติงานตามความจำเป็น
- (๔) ค่าจัดหาพลังงานเชื้อเพลิงและน้ำมันหล่อลื่นสำหรับเครื่องมือ เครื่องจักรกล และยานพาหนะ ที่นำมาใช้ในการปฏิบัติงานตามความจำเป็น

- (๕) ค่าจัดหาพลังงานไฟฟ้า
- (๖) ค่าตอบแทน ค่าใช้จ่ายในการเดินทางสำหรับเจ้าหน้าที่ที่ออกปฏิบัติงานให้เบิกจ่ายได้ในการกรณีที่มีงบประมาณปกติไม่เพียงพอ หรือมิได้ตั้งไว้เพื่อการนี้ และให้เบิกจ่ายตามระเบียบของทางราชการ
- (๗) ค่าอาหารจัดเลี้ยงเจ้าหน้าที่ของทางราชการและผู้มาให้ความช่วยเหลือ วันละไม่เกิน ๓ มื้อ มื้อละไม่เกิน ๓๐ บาทต่อคน ทั้งนี้ เจ้าหน้าที่ของทางราชการและผู้มาให้ความช่วยเหลือต้องไม่ได้รับเงินอื่นใดจากทางราชการอีก

กรณีที่มีเหตุจำเป็นที่จะต้องเบิกจ่ายเงินทรองราชการนอกจากที่กำหนดไว้ในวรรคหนึ่งเพื่อประโยชน์ในการดำเนินการในเชิงป้องกันหรือยับยั้งภัยพิบัติ ให้คณะกรรมการตามข้อ ๔ เป็นผู้พิจารณากำหนดเป็นรายการค่าใช้จ่ายและเสนออธิบดีกรมป้องกันและบรรเทาสาธารณภัย หรือ ผู้ว่าราชการจังหวัดเพื่อนุมัติจ่ายเงินต่อไป

ข้อ ๖ เมื่อผู้มีอำนาจอนุมัติจ่ายเงินได้อนุมัติให้ใช้จ่ายเงินทรองราชการในเชิงป้องกันหรือยับยั้งภัยพิบัติกรณีฉุกเฉินไปแล้ว ให้รายงานกรมป้องกันและบรรเทาสาธารณภัยทราบ ภายใน ๒๔ ชั่วโมง นับแต่อนุมัติ

ข้อ ๗ ในการจัดส่งเอกสารเพื่อขอรับการจัดสรรงบประมาณเพื่อชดใช้เงินทรองราชการ ให้ผู้มีอำนาจอนุมัติการจ่ายเงินรับรองและยืนยันว่าได้ดำเนินการและใช้จ่ายเงินทรองราชการถูกต้องเป็นจริง และอยู่ภายในวงเงินตามระเบียบและหลักเกณฑ์ที่กระทรวงการคลังกำหนด

ข้อ ๘ ให้นำความในข้อ ๒๘ ข้อ ๒๙ ข้อ ๓๐ ข้อ ๓๑ ข้อ ๓๒ ข้อ ๓๓ ข้อ ๓๔ ข้อ ๓๕ ข้อ ๓๖ ข้อ ๓๗ ข้อ ๓๘ และข้อ ๓๙ แห่งระเบียบกระทรวงการคลัง ว่าด้วยเงินทรองราชการเพื่อช่วยเหลือผู้ประสบภัยพิบัติกรณีฉุกเฉิน พ.ศ. ๒๕๕๖ การจ่ายเงินและการชดใช้เงินทรองราชการ การจัดการและการควบคุมพัสดุ การตรวจสอบติดตามการใช้เงินทรองราชการมาใช้บังคับโดยอนุโลม

ข้อ ๙ หออธิบดีกรมป้องกันและบรรเทาสาธารณภัยมีอำนาจวินิจฉัยชี้ขาดในการปฏิบัติตามหลักเกณฑ์วิธีการ และเงื่อนไขการใช้จ่ายเงินทรองราชการในเชิงป้องกันหรือยับยั้งภัยพิบัติ และคำวินิจฉัยของอธิบดีกรมป้องกันและบรรเทาสาธารณภัย ให้ถือเป็นหลักเกณฑ์ วิธีการและเงื่อนไขที่กำหนดตามประกาศนี้ด้วย

ข้อ ๑๐ ประกาศนี้ให้ใช้บังคับตั้งแต่วันที่ ๑ สิงหาคม ๒๕๕๖ เป็นต้นไป

ประกาศ ณ วันที่ ๒๕ กรกฎาคม ๒๕๕๖

ฉัตรชัย พรหมเลิศ

(นายฉัตรชัย พรหมเลิศ)

อธิบดีกรมป้องกันและบรรเทาสาธารณภัย



ประกาศกรมป้องกันและบรรเทาสาธารณภัย
เรื่อง หลักเกณฑ์ วิธีการ และเงื่อนไขการประกาศ
เขตการให้ความช่วยเหลือผู้ประสบภัยพิบัติกรณีฉุกเฉิน

อาศัยอำนาจตามความในข้อ ๒๐ แห่งระเบียบกระทรวงการคลังว่าด้วยเงินทดรองราชการเพื่อช่วยเหลือผู้ประสบภัยพิบัติกรณีฉุกเฉิน พ.ศ.๒๕๕๖ กรมป้องกันและบรรเทาสาธารณภัย โดยความเห็นชอบของกระทรวงการคลัง จึงกำหนดหลักเกณฑ์ วิธีการ และเงื่อนไขการประกาศเขตการให้ความช่วยเหลือผู้ประสบภัยพิบัติกรณีฉุกเฉิน ไว้ดังต่อไปนี้

ข้อ ๑ เมื่อเกิดภัยพิบัติขึ้นในกรุงเทพมหานครหรือจังหวัดอื่น หากเป็นกรณีฉุกเฉินและจำเป็นต้องให้ความช่วยเหลือผู้ประสบภัยพิบัติจากเงินทดรองราชการตามระเบียบกระทรวงการคลังว่าด้วยเงินทดรองราชการเพื่อช่วยเหลือผู้ประสบภัยพิบัติกรณีฉุกเฉิน ให้อธิบดีกรมป้องกันและบรรเทาสาธารณภัยหรือผู้ว่าราชการจังหวัดร่วมกับ ก.ช.ภ.จ. แล้วแต่กรณี ดำเนินการประกาศเขตการให้ความช่วยเหลือผู้ประสบภัยพิบัติกรณีฉุกเฉิน เพื่อให้ส่วนราชการหรือหน่วยงานที่เกี่ยวข้องดำเนินการให้ความช่วยเหลือผู้ประสบภัยพิบัติ โดยการประกาศเขตการให้ความช่วยเหลือผู้ประสบภัยพิบัติกรณีฉุกเฉินนั้น ให้มีรายการดังต่อไปนี้

- (๑) ประเภทของภัยพิบัติกรณีฉุกเฉิน
- (๒) วัน เดือน ปี ที่เกิดภัยพิบัติกรณีฉุกเฉิน และวัน เดือน ปี ที่สิ้นสุดภัยพิบัติกรณีฉุกเฉิน ในกรณีที่สถานการณ์ภัยพิบัติกรณีฉุกเฉินยังไม่ยุติ ให้ระบุในประกาศว่า “ภัยพิบัติกรณีฉุกเฉินยังไม่ยุติ” และเมื่อภัยพิบัติดังกล่าวได้ยุติแล้ว ให้ดำเนินการประกาศสิ้นสุดของภัยด้วย
- (๓) พื้นที่ที่เกิดภัยพิบัติกรณีฉุกเฉิน ให้ระบุเฉพาะพื้นที่หมู่บ้าน ตำบล อำเภอที่เกิดภัยพิบัติกรณีฉุกเฉินเท่านั้น หากภัยพิบัติส่งผลกระทบเป็นวงกว้างขึ้น ก็ให้ประกาศเพิ่มเติมตามความเสียหายที่เกิดขึ้นจริง และให้ระบุให้ชัดเจนว่า เป็นการประกาศเขตการให้ความช่วยเหลือผู้ประสบภัยพิบัติกรณีฉุกเฉินเพิ่มเติม
- (๔) ประเภทความเสียหาย ให้ระบุประเภทความเสียหาย อาทิ ชีวิต ทรัพย์สิน ที่อยู่อาศัย พื้นที่ การเกษตร หรือสิ่งสาธารณประโยชน์ เป็นต้น
- (๕) เวลาเริ่มต้นและเวลาสิ้นสุดของการให้ความช่วยเหลือผู้ประสบภัยพิบัติกรณีฉุกเฉิน ทั้งนี้ต้องไม่เกินสามเดือน นับแต่วันที่เกิดภัย

เมื่อได้มีการประกาศเขตการให้ความช่วยเหลือผู้ประสบภัยพิบัติกรณีฉุกเฉิน รวมทั้งการประกาศวันสิ้นสุดของภัย ให้ส่งสำเนาประกาศดังกล่าวให้กรมป้องกันและบรรเทาสาธารณภัยทราบทันที

ข้อ ๒ กรณีไม่สามารถดำเนินการให้ความช่วยเหลือผู้ประสบภัยพิบัติได้ภายในระยะเวลาที่กำหนดตามข้อ ๑ (๕) ให้ยื่นขอขยายระยะเวลาการให้ความช่วยเหลือผู้ประสบภัยพิบัติกรณีฉุกเฉินก่อนระยะเวลาการให้ความช่วยเหลือผู้ประสบภัยพิบัติกรณีฉุกเฉินสิ้นสุดลงไม่น้อยกว่าสิบห้าวัน โดยให้ทำหนังสือชี้แจงเหตุผลความจำเป็นและระยะเวลาที่ขออนุมัติขยาย พร้อมแนบเอกสารประกอบการพิจารณา ดังนี้

- (๑) สำเนาประกาศเขตการให้ความช่วยเหลือผู้ประสบภัยพิบัติกรณีฉุกเฉิน
- (๒) สำเนารายงานการประชุมคณะกรรมการให้ความช่วยเหลือผู้ประสบภัยพิบัติอำเภอ (ก.ช.ภ.อ.) หรือสำเนารายงานการประชุมคณะกรรมการให้ความช่วยเหลือผู้ประสบภัยพิบัติกิ่งอำเภอ (ก.ช.ภ.กอ.) หรือสำเนารายงานการประชุมคณะกรรมการให้ความช่วยเหลือผู้ประสบภัยพิบัติจังหวัด (ก.ช.ภ.จ.) แล้วแต่กรณี ที่มีมติอนุมัติหรือเห็นชอบการใช้จ่ายเงินอุดหนุนราชการเพื่อช่วยเหลือผู้ประสบภัยพิบัติกรณีฉุกเฉินในรายการการที่ขออนุมัติขยายระยะเวลาการให้ความช่วยเหลือผู้ประสบภัยพิบัติกรณีฉุกเฉิน ซึ่งได้พิจารณาให้เป็นไปตามระเบียบและหลักเกณฑ์ที่กระทรวงการคลังกำหนดแล้ว
- (๓) รายละเอียดการขออนุมัติขยายระยะเวลาการให้ความช่วยเหลือผู้ประสบภัยพิบัติกรณีฉุกเฉินตามแบบที่กำหนดท้ายระเบียบนี้

การอนุมัติขยายระยะเวลาการให้ความช่วยเหลือผู้ประสบภัยพิบัติกรณีฉุกเฉินให้เป็นไปตามอำนาจอธิบดีกรมป้องกันและบรรเทาสาธารณภัย ทั้งนี้ ในการขออนุมัติให้คำนึงถึงความจำเป็นและเหมาะสมเพื่อการแก้ไขปัญหาเฉพาะหน้า

ข้อ ๓ ในกรณีมีเหตุจำเป็นไม่อาจขออนุมัติขยายระยะเวลาการให้ความช่วยเหลือผู้ประสบภัยพิบัติกรณีฉุกเฉินได้ทันตามกำหนดระยะเวลาตามข้อ ๒ ให้เป็นดุลยพินิจของอธิบดีกรมป้องกันและบรรเทาสาธารณภัยที่จะรับไว้พิจารณาตามเหตุผลและความจำเป็น

ข้อ ๔ ประกาศนี้ให้ใช้บังคับตั้งแต่วันที่ ๑ สิงหาคม ๒๕๕๖ เป็นต้นไป

ประกาศ ณ วันที่ ๒๕ กรกฎาคม ๒๕๕๖

ฉัตรชัย พรหมเลิศ

(นายฉัตรชัย พรหมเลิศ)

อธิบดีกรมป้องกันและบรรเทาสาธารณภัย



หลักเกณฑ์การใช้จ่ายเงินอุดหนุนราชการเพื่อช่วยเหลือผู้ประสบภัยพิบัติกรณีฉุกเฉิน

พ.ศ. ๒๕๕๖

โดยที่เป็นการสมควรปรับปรุงหลักเกณฑ์และวิธีดำเนินการเกี่ยวกับการให้ความช่วยเหลือผู้ประสบภัยพิบัติกรณีฉุกเฉิน ให้มีความเหมาะสมยิ่งขึ้น

อาศัยอำนาจตามความในข้อ ๒๗ แห่งระเบียบกระทรวงการคลังว่าด้วยเงินอุดหนุนราชการเพื่อช่วยเหลือผู้ประสบภัยพิบัติกรณีฉุกเฉิน พ.ศ. ๒๕๕๖ กระทรวงการคลังจึงกำหนดหลักเกณฑ์และวิธีดำเนินการให้ความช่วยเหลือผู้ประสบภัยพิบัติกรณีฉุกเฉินไว้ดังต่อไปนี้

๑. หลักเกณฑ์นี้เรียกว่า “หลักเกณฑ์การใช้จ่ายเงินอุดหนุนราชการเพื่อช่วยเหลือผู้ประสบภัยพิบัติกรณีฉุกเฉิน พ.ศ. ๒๕๕๖”

๒. หลักเกณฑ์นี้ให้ใช้บังคับตั้งแต่วันที่ ๑ เมษายน ๒๕๕๖ เป็นต้นไป

๓. ให้ยกเลิกหลักเกณฑ์และวิธีดำเนินการให้ความช่วยเหลือผู้ประสบภัยพิบัติกรณีฉุกเฉิน พ.ศ. ๒๕๕๑ ที่ประกาศใช้เมื่อวันที่ ๒๗ พฤศจิกายน พ.ศ. ๒๕๕๑

บรรดาหลักเกณฑ์ และคำสั่งอื่นใดที่กำหนดไว้แล้วในหลักเกณฑ์นี้ หรือซึ่งขัดหรือแย้งกับหลักเกณฑ์นี้ ให้ใช้หลักเกณฑ์นี้แทน

๔. ขอบเขตการจ่ายเงินอุดหนุนราชการ จะต้องเป็นการช่วยเหลือผู้ประสบภัยพิบัติกรณีฉุกเฉิน ตามความหมายแห่งระเบียบกระทรวงการคลังว่าด้วยเงินอุดหนุนราชการเพื่อช่วยเหลือผู้ประสบภัยพิบัติกรณีฉุกเฉิน

๕. การจ่ายเงินอุดหนุนราชการเพื่อช่วยเหลือผู้ประสบภัยพิบัติกรณีฉุกเฉิน ให้ปฏิบัติตามหลักเกณฑ์วิธีการ และเงื่อนไข และอัตราดังต่อไปนี้

๕.๑ **ด้านการดำรงชีพ** ให้ดำเนินการช่วยเหลือเป็นสิ่งของหรือจ่ายเป็นเงิน โดยคำนึงถึงสภาพและเหตุการณ์ตามความเหมาะสม ดังนี้

๕.๑.๑ ค่าอาหารจัดเลี้ยงวันละไม่เกิน ๓ มื้อ มื้อละไม่เกิน ๓๐ บาท ต่อคน

๕.๑.๒ ค่าถุงยังชีพชุดละไม่เกิน ๕๕๐ บาท ต่อครอบครัว

๕.๑.๓ ค่าจัดซื้อหรือจัดหาวัสดุสำหรับบริโภคและใช้สอยในที่อยู่อาศัย เท่าที่จ่ายจริงตามความจำเป็นจนกว่าเหตุการณ์ประสบภัยพิบัติจะเข้าสู่ภาวะปกติ

๕.๑.๔ ค่าจัดหาสิ่งของในการดำรงชีพเบื้องต้น กรณีที่อยู่อาศัยได้รับความเสียหายทั้งหลัง เท่าที่จ่ายจริง ครอบครัวละไม่เกิน ๓,๐๐๐ บาท

๕.๑.๕ ค่าวัสดุซ่อมแซมหรือก่อสร้างที่อยู่อาศัยประจำ ซึ่งผู้ประสบภัยพิบัติเป็นเจ้าของที่ได้รับ ความเสียหายเท่าที่จ่ายจริงหลังละไม่เกิน ๓๓,๐๐๐ บาท

๕.๑.๖ ค่าวัสดุซ่อมแซมหรือสร้างยุงข้าว โรงเรือนสำหรับเก็บพืชผลและคอกสัตว์ที่ได้รับ ความเสียหาย เท่าที่จ่ายจริง ครอบครัวละไม่เกิน ๕,๐๐๐ บาท

๕.๑.๗ กรณีที่ผู้ประสบภัยพิบัติเช่าบ้านเรือนของผู้อื่น และบ้านเช่าเสียหายจากภัยพิบัติ ทั้งหลังหรือเสียหายบางส่วนจนอยู่อาศัยไม่ได้ ให้ช่วยเหลือเป็นค่าเช่าบ้าน แก่ผู้ประสบภัยพิบัติเท่าที่จ่ายจริง ในอัตราครอบครัวละไม่เกินเดือนละ ๑,๗๐๐ บาท เป็นเวลาไม่เกิน ๒ เดือน

๕.๑.๘ ค่าตัดแปลงสถานที่สำหรับเป็นที่พักชั่วคราว เท่าที่จ่ายจริง ครอบครัวยุติไม่เกิน ๒,๒๐๐ บาท หรือค่าผ้าใบหรือผ้าพลาสติกหรือวัสดุอื่น ๆ สำหรับกันแดดกันฝน เท่าที่จ่ายจริง ครอบครัวยุติไม่เกิน ๙๐๐ บาท

๕.๑.๙ ค่าใช้จ่ายที่ส่วนราชการจัดหาสาธารณูปโภคในที่พักชั่วคราว

(๑) ค่าไฟฟ้าให้เป็นไปตามที่การไฟฟ้านครหลวงหรือการไฟฟ้าส่วนภูมิภาคจะเรียกเก็บ สำหรับกรณีที่ท้องถิ่นไม่มีไฟฟ้า ให้จัดอุปกรณ์แสงสว่างอื่น ๆ ทดแทนได้ เท่าที่จ่ายจริงตามความจำเป็น

(๒) จัดหาน้ำบริโภคและใช้สอยจากหน่วยงานที่จังหวัดและอำเภอมีอยู่ เช่น การประปาส่วนภูมิภาค การประปานครหลวง หน่วยดับเพลิงเทศบาล เป็นต้น หรือจัดซื้ออุปกรณ์บรรจุน้ำตามความจำเป็นของจำนวนผู้ประสบภัยพิบัติ รวมทั้งการจัดซื้อเพื่อบริโภคใช้สอย เท่าที่จ่ายจริงตามความจำเป็น

(๓) จัดสร้างหรือจัดหาห้องน้ำ ห้องส้วม ๑ ที่ต่อ ๑๐ คน เท่าที่จ่ายจริง เฉลี่ยที่ละไม่เกิน ๑,๕๐๐ บาท

(๔) จัดสร้างที่รองรับ ทำลาย หรือกำจัดขยะมูลฝอย เท่าที่จ่ายจริงตามความจำเป็น

๕.๑.๑๐ ค่าเครื่องนุ่งห่ม รายละไม่เกิน ๑,๐๐๐ บาท

๕.๑.๑๑ ค่าเครื่องมือประกอบอาชีพ และหรือเงินทุนสำหรับผู้ประสบภัยพิบัติที่เป็นอาชีพหลักในการหาเลี้ยงครอบครัวของผู้ประสบภัยพิบัติ เท่าที่จ่ายจริง ครอบครัวยุติไม่เกิน ๑๑,๐๐๐ บาท

๕.๑.๑๒ ค่าช่วยเหลือผู้บาดเจ็บ

(๑) กรณีบาดเจ็บสาหัสที่ต้องรักษาในสถานพยาบาลตั้งแต่ ๓ วันขึ้นไป ให้จ่ายเงินช่วยเหลือเบื้องต้นเป็นเงินจำนวน ๓,๐๐๐ บาท

(๒) กรณีบาดเจ็บจนถึงขั้นพิการไม่สามารถประกอบอาชีพตามปกติได้ ให้ช่วยเหลือเบื้องต้นเป็นเงินจำนวน ๑๐,๐๐๐ บาท

(๓) กรณีภัยพิบัติที่เป็นสาธารณภัยขนาดใหญ่หรือรุนแรงเป็นที่สะเทือนขวัญของประชาชนทั่วไป ให้จ่ายเงินและหรือสิ่งของปลอบขวัญผู้ที่ได้รับบาดเจ็บที่รักษาตัวในสถานพยาบาล รายละไม่เกิน ๒,๐๐๐ บาท

๕.๑.๑๓ ค่าจัดการศพผู้เสียชีวิต รายละไม่เกิน ๒๕,๐๐๐ บาท และในกรณีผู้ประสบภัยที่เสียชีวิตเป็นหัวหน้าครอบครัวหรือเป็นผู้หารายได้เลี้ยงดูครอบครัว ให้พิจารณาช่วยเหลือเงินสงเคราะห์ครอบครัวอีกไม่เกิน ๒๕,๐๐๐ บาท

๕.๑.๑๔ กรณีอากาศหนาวมีอุณหภูมิต่ำกว่า ๑๕ องศาเซลเซียส และมีช่วงเวลาอากาศหนาวยาวนานติดต่อกันเกิน ๓ วัน ให้จ่ายค่าจัดซื้อเครื่องกันหนาวสงเคราะห์ราษฎรได้ เท่าที่จ่ายจริง คนละไม่เกิน ๒๔๐ บาท ทั้งนี้ จังหวัดหนึ่งไม่เกินงบประมาณปีละ ๑,๐๐๐,๐๐๐ บาท

๕.๒ ด้านสังคมสงเคราะห์ ให้ดำเนินการช่วยเหลือผู้ประสบภัยพิบัติ ดังนี้

๕.๒.๑ ช่วยเหลือเป็นเงินสงเคราะห์เพื่อบรรเทาภาวะวิกฤตเฉพาะหน้าแก่นักเรียน นักศึกษา ที่บิดา มารดา หรือผู้อุปการะเลี้ยงดู หรือผู้มีรายได้หลักเลี้ยงดูครอบครัวเสียชีวิตจากภัยพิบัติ คนละ ๕๐๐ บาท

๕.๒.๒ จัดโครงการฝึกอบรมส่งเสริมอาชีพพระยะสันเฉพาะพื้นที่ประสบภัยพิบัติแก่ผู้ประสบภัย เพื่อให้มีรายได้เลี้ยงดูครอบครัวในภาวะวิกฤต โดยให้เบิกค่าใช้จ่ายในการดำเนินงาน เท่าที่จ่ายจริง ดังนี้

- (๑) ค่าใช้จ่ายสำหรับอุปกรณ์การฝึกอาชีพเท่าที่จ่ายจริง คนละ ไม่เกิน ๒,๐๐๐ บาท
- (๒) ค่าใช้จ่ายตอบแทนวิทยากร วันละไม่เกิน ๕๐๐ บาท ไม่เกิน ๑๐ วัน
- (๓) ค่าใช้จ่ายในการดำเนินงาน ปฏิบัติการฝึกอบรม เท่าที่จ่ายจริงภายในวงเงินไม่เกิน ๑๐,๐๐๐ บาท
- (๔) ค่าอุปกรณ์ในการลงทุนประกอบอาชีพที่ได้รับการฝึกอบรมเท่าที่จ่ายจริง ครอบครัวละไม่เกิน ๔,๐๐๐ บาท

๕.๓ ด้านการแพทย์และการสาธารณสุข ให้ดำเนินการช่วยเหลือผู้ประสบภัยพิบัติ ดังนี้

๕.๓.๑ จัดหาวัสดุ เคมีภัณฑ์ อาหาร และเวชภัณฑ์ สำหรับแจกจ่ายประชาชน เพื่อให้ประชาชน ได้บริโภคน้ำ อาหารที่ปลอดภัย ดังนี้

- (๑) ค่าวัสดุ เคมีภัณฑ์ สำหรับไปทำความสะอาดบ่อน้ำตื้นของประชาชน บ่อน้ำละ ไม่เกิน ๓๐ บาท
- (๒) น้ำดื่มแก่ครอบครัวที่ขาดแคลนน้ำสะอาดบริโภค ครอบครัวละไม่เกิน ๒๐๐ บาท
- (๓) ค่าอาหารเสริมโปรตีน และอาหารที่มีประโยชน์ต่อร่างกายแก่ประชาชนผู้ประสบภัย เพื่อการฟื้นฟูสภาพร่างกายและเสริมสร้างภูมิคุ้มกันโรค ครอบครัวละไม่เกิน ๕๐๐ บาท

๕.๓.๒ จัดหาวัสดุ เคมีภัณฑ์ วัสดุวิทยาศาสตร์การแพทย์ สำหรับไปปฏิบัติงานช่วยเหลือประชาชน ปรับปรุงสุขาภิบาลและอนามัยสิ่งแวดล้อม รวมทั้งการควบคุมป้องกันโรค ได้แก่

- (๑) ค่าวัสดุ เคมีภัณฑ์ สำหรับทำความสะอาดบ่อน้ำสาธารณะติดตั้งประปาสนาม ทำลายแหล่งแพร่เชื้อโรค เท่าที่จ่ายจริงตามความจำเป็น
- (๒) ค่าสารเคมีและวัสดุในกิจกรรมการล้างตลาด ได้แก่ ผงปูนคลอรีน ๖๕% และถุงดำใส่ขยะ เท่าที่จ่ายจริงตามความจำเป็น
- (๓) ค่าวัสดุวิทยาศาสตร์การแพทย์สำหรับทดสอบเชื้ออุจจาระร่วงอย่างแรง น้ำ อาหาร และเครื่องดื่ม จ่ายได้ตัวอย่างละไม่เกิน ๑๐๐ บาท
- (๔) ค่าวัสดุวิทยาศาสตร์สำหรับเตรียมอาหารเลี้ยงเชื้อเพื่อนำส่งอุจจาระ จ่ายได้ ตัวอย่างละไม่เกิน ๑๕ บาท และเพื่อนำส่งตัวอย่างน้ำ จ่ายได้ไม่เกินตัวอย่าง ละ ๒๕ บาท สำหรับตรวจหาเชื้อก่อโรคอุจจาระ
- (๕) ค่าวัสดุวิทยาศาสตร์การแพทย์ สำหรับการทดสอบอาหารจ่ายได้ตัวอย่างละ ไม่เกิน ๓๐ บาท
- (๖) ค่าวัสดุวิทยาศาสตร์สำหรับตรวจวินิจฉัยโรคเลปโตสไปโรซิส จ่ายได้ตัวอย่างละ ไม่เกิน ๕๐ บาท
- (๗) ค่ายาและเวชภัณฑ์ สำหรับการรักษาและควบคุมการแพร่ระบาดของโรค จ่ายได้ไม่เกินคนละ ๖๐ บาท

๕.๓.๓ จัดหาวัสดุในการเก็บตัวอย่างอากาศ

- (๑) ค่าวัสดุสำหรับเครื่องเก็บตัวอย่างฝุ่นละออง ขนาดเล็กกว่า ๑๐ ไมครอน ประกอบด้วย แปร่งถ่าน ๑ คู่ ปากกา เครื่องบันทึกอัตราการไหล แผ่นกราฟวงกลมบันทึกอัตราการไหล กระจาดขกรองใยแก้ว และค่าตรวจวิเคราะห์ทางห้องปฏิบัติการ ตัวอย่างละไม่เกิน ๔,๐๐๐ บาท
- (๒) ค่าวัสดุเก็บตัวอย่างและน้ำยาวิเคราะห์ตะกั่ว ตัวอย่างละไม่เกิน ๕๐๐ บาท
- (๓) ค่าวัสดุเก็บตัวอย่าง น้ำยา และสารเคมี ในการเก็บตัวอย่างและวิเคราะห์แก๊ส ซัลเฟอร์ไดออกไซด์ ตัวอย่างละไม่เกิน ๓๐๐ บาท
- (๔) ค่าวัสดุเก็บตัวอย่าง น้ำยา และสารเคมีในการเก็บตัวอย่างและวิเคราะห์แก๊ส ไนโตรเจนไดออกไซด์ ตัวอย่างละไม่เกิน ๓๐๐ บาท

๕.๔ ด้านการเกษตร ให้ดำเนินการช่วยเหลือเป็นต้นทุนในลำดับแรกแก่ผู้ประกอบการที่ขึ้นทะเบียนกับหน่วยงานที่กำกับดูแลแต่ละด้านของกระทรวงเกษตรและสหกรณ์ ก่อนเกิดภัยพิบัติแล้วเท่านั้นโดยเบิกจ่ายได้ ดังนี้

๕.๔.๑ ด้านพืช

๕.๔.๑.๑ ให้ดำเนินการให้ความช่วยเหลือผู้ประกอบการที่พืชตายหรือเสียหายเป็นค่าพันธุ์พืช และค่าปุ๋ย ตามหลักเกณฑ์ วิธีการ เงื่อนไข และอัตราที่กระทรวงเกษตรและสหกรณ์กำหนด ตามจำนวนพื้นที่ทำการเกษตรจริงที่ได้รับความเสียหาย ทั้งนี้ ไม่เกิน ๓๐ ไร่

๕.๔.๑.๒ กรณีพื้นที่ทำการเพาะปลูกได้ถูกหิน ดิน ทราย ไม้ โคลน รวมทั้งซากวัสดุทุกชนิดทับถมจนไม่สามารถใช้เพาะปลูกได้ และหน่วยงานของรัฐไม่สามารถเข้าไปให้ความช่วยเหลือกรณีดังกล่าวได้ ให้ช่วยเหลือค่าใช้จ่ายเป็นค่าจ้างเหมาในการขุดลอก ขนย้ายหิน ดิน ทราย ไม้ โคลน รวมทั้งซากวัสดุที่ทับถมพื้นที่แปลงเกษตรกรรม เพื่อให้สามารถใช้พื้นที่เพื่อการเพาะปลูกพืชอายุสั้นได้ในขนาดพื้นที่ไม่เกิน ๕ ไร่

๕.๔.๑.๓ กรณีราษฎรมีความจำเป็นต้องขนย้ายปัจจัยการผลิตและผลผลิตที่คาดว่าจะได้รับผลกระทบจากภัยพิบัติ ให้ช่วยเหลือค่าใช้จ่ายในการขนย้ายปัจจัยการผลิตและผลผลิตในอัตราร้อยละ ๕๐ ของปัจจัยการผลิตและผลผลิตของเกษตรกรที่ดำเนินการขนย้าย

๕.๔.๑.๔ กรณีเกิดการแพร่ระบาดของศัตรูพืช ให้จัดหาสารป้องกันกำจัดศัตรูพืช หรืออินทรีย์วัตถุ ตลอดจนวัสดุ อุปกรณ์ทุกชนิดในการกำจัดการแพร่ระบาดของศัตรูพืชทุกชนิด

๕.๔.๒ ด้านประมง ให้ดำเนินการช่วยเหลือผู้ประกอบการที่สัตว์น้ำตายหรือเสียหายโดยสนับสนุนพันธุ์สัตว์น้ำ อาหารสัตว์น้ำ วัสดุทางการแพทย์ สารเคมีและยารักษาโรคที่จำเป็นได้ตามหลักเกณฑ์ วิธีการ เงื่อนไข และอัตราที่กระทรวงเกษตรและสหกรณ์กำหนด ตามความจำเป็นและเหมาะสม

๕.๔.๓ ด้านปศุสัตว์

๕.๔.๓.๑ ให้ดำเนินการช่วยเหลือผู้ประกอบการในกรณีที่เป็นการจัดหาอาหารสัตว์ วัคซีน และเวชภัณฑ์รักษาสัตว์ เพื่อป้องกันและกำจัดโรค การฟื้นฟูสุขภาพสัตว์เลี้ยงและจัดหาอาหารสำเร็จรูปตามราคาท้องตลาด หรือตามความจำเป็นและเหมาะสม

๕.๔.๓.๒ ให้ดำเนินการให้ความช่วยเหลือผู้ประกอบการที่สัตว์ตาย หรือสูญหาย หรือแปลงหญ้าอาหารสัตว์เสียหายตามหลักเกณฑ์ วิธีการ เงื่อนไข และอัตราที่กระทรวงเกษตรและสหกรณ์กำหนด

๕.๔.๔ ด้านการเกษตรอื่น

๕.๔.๔.๑ ค่าใช้จ่ายในการดำเนินการปรับเปลี่ยนพื้นที่ การไถพรวน ยกร่อง การก่อสร้างคันดิน เพื่อการเพาะปลูกพืชหรือประกอบกิจกรรมด้านการเกษตรที่เป็นการบรรเทาปัญหาความเดือดร้อนของผู้ประสบภัยพิบัติ

๕.๔.๔.๒ ค่าซ่อมแซมอาคารชลประทานและระบบชลประทาน ให้สามารถใช้งานได้ในช่วงฤดูฝน โดยให้ดำเนินการได้เฉพาะในส่วนที่เกี่ยวกับการระบายน้ำ

๕.๔.๔.๓ ค่าจ้างเหมารถยนต์ ค่าระวางบรรทุกทางรถไฟและเรือบรรทุกของเอกชน เพื่อใช้ในการขนย้ายสัตว์เลี้ยงที่ประสบภัย และที่นำไปสนับสนุนหรือขนส่งพืชหญ้าอาหารสัตว์หรืออาหารสัตว์ ให้เบิกจ่ายดังนี้

(๑) ค่าจ้างเหมารถยนต์และเรือบรรทุกของเอกชน ให้จ่ายเป็นรายวันตามราคาท้องถิ่น

(๒) ค่าระวางบรรทุกทางรถไฟ ให้เบิกจ่ายได้เท่าที่จ่ายจริงตามความจำเป็น

๕.๕ ด้านบรรเทาสาธารณภัย ให้ดำเนินการช่วยเหลือผู้ประสบภัยพิบัติ โดยเบิกจ่ายได้ ดังนี้

๕.๕.๑ จัดหาภาชนะรองรับน้ำ เช่น โถงซีเมนต์ ถังเหล็กอบสังกะสี ถังเก็บน้ำ ค.ส.ล. ถังปูนฉาบเสริมลวด หรือถังเก็บน้ำประเภทอื่น ๆ เพื่อช่วยเหลือราษฎรที่ขาดแคลนน้ำอุปโภคบริโภค

๕.๕.๒ ซ่อมแซมภาชนะรองรับน้ำที่ชำรุดเสียหาย เพื่อให้สามารถใช้เก็บน้ำไว้อุปโภคบริโภค

๕.๕.๓ ซ่อมแซมสิ่งสาธารณประโยชน์ที่ได้รับความเสียหายจากภัยพิบัติ ซึ่งมีได้อยู่ในความรับผิดชอบของส่วนราชการ ให้กระทำได้เฉพาะในกรณีเร่งด่วนจำเป็นเพื่อให้กลับคืนสู่สภาพเดิม โดยการซ่อมแซมนั้นต้องไม่ซ้ำซ้อนกับโครงการที่ได้รับงบประมาณดำเนินการในบริเวณนั้นอยู่แล้ว

สำหรับการซ่อมแซมสิ่งสาธารณประโยชน์ที่อยู่ในความรับผิดชอบขององค์กรปกครองส่วนท้องถิ่น จะต้องเป็นกรณีเร่งด่วนเพื่อกรณีฉุกเฉินหรือจำเป็น ซึ่งตั้งไว้ในปีนั้นได้ใช้จ่ายหมดแล้ว และหากไม่ซ่อมแซมจะบังเกิดความเสียหายต่อสิ่งสาธารณประโยชน์ หรือสร้างความเดือดร้อนแก่ราษฎรโดยส่วนรวม ทั้งนี้ องค์กรปกครองส่วนท้องถิ่นต้องมีหนังสือยืนยันข้อมูลดังกล่าวด้วย

สิ่งสาธารณประโยชน์ที่ต้องใช้ระยะเวลาดำเนินการซ่อมแซม เกิน ๔๕ วัน ให้ใช้งบประมาณปกติดำเนินการ

สำหรับสะพานหรือถนน หรือถนนที่มีท่อระบายน้ำที่ได้รับความเสียหายจนไม่สามารถซ่อมแซมให้กลับคืนสู่สภาพเดิมได้ ให้ก่อสร้างสะพานไม้ชั่วคราว หรือเท่าที่จำเป็น เร่งด่วนเพื่อแก้ไขปัญหาเฉพาะหน้า

กรณีในเขตชุมชนที่เกิดภัยพิบัติเป็นระยะเวลานาน ทำให้ราษฎรได้รับความเดือดร้อนในการสัญจรไปมาให้จัดทำสะพานไม้ทางเดินชั่วคราวได้ เพื่อบรรเทาความเดือดร้อนตามความจำเป็น

๕.๕.๔ จ้างเหมากำจัดสิ่งกีดขวางทางน้ำ อันได้แก่ สิ่งก่อสร้างสาธารณประโยชน์ที่กีดขวางทางน้ำ หรือกิ่งไม้ ต้นไม้ เศษขยะ กอไผ่ ฯลฯ ที่อุดช่องทางน้ำเป็นอุปสรรคต่อการระบายน้ำ ทำให้สิ่งสาธารณประโยชน์ด้านท่อน้ำไม่ไหว เกิดความชำรุดเสียหาย หรือเกิดความเสียหายต่อชีวิตและทรัพย์สิน

๕.๖ ด้านการปฏิบัติงานให้ความช่วยเหลือผู้ประสบภัย ให้เบิกค่าใช้จ่ายดังนี้

- ๕.๖.๑ ค่าซ่อมแซมครุภัณฑ์ รวมทั้งยานพาหนะของทางราชการหรือเอกชนที่นำมาช่วยเหลือ โดยสมัครใจและไม่คิดมูลค่า ซึ่งชำรุดเสียหายในระหว่างปฏิบัติงานช่วยเหลือผู้ประสบภัย ตามความจำเป็นให้อยู่ในสภาพเดิม เฉพาะกรณีจำเป็นเร่งด่วนเพื่อให้การให้ความช่วยเหลือราษฎรผู้ประสบภัยสำเร็จลุล่วงไปได้
- ๕.๖.๒ ค่าน้ำมันเชื้อเพลิงและหล่อลื่น รวมทั้งค่ากระแสไฟฟ้า สำหรับยานพาหนะ เครื่องจักรกล และเครื่องสูบน้ำหรือผลักดันน้ำของทางราชการ องค์กรปกครองส่วนท้องถิ่น และเอกชนที่นำมาใช้ปฏิบัติงานช่วยเหลือโดยสมัครใจโดยไม่คิดมูลค่าและคำนึงถึงความจำเป็นและประหยัดและการให้ราษฎรมีส่วนร่วมในการช่วยเหลือตนเองเป็นสำคัญ
- ๕.๖.๓ กรณีที่เครื่องสูบน้ำหรือเครื่องผลักดันน้ำหรือยานพาหนะของทางราชการและเอกชนที่นำมาช่วยเหลือผู้ประสบภัยพิบัติมีไม่เพียงพอและไม่สามารถขอความร่วมมือจากภาคเอกชนได้ ให้เช่าหรือจ้างเหมาเครื่องสูบน้ำหรือเครื่องผลักดันน้ำหรือยานพาหนะเพื่อนำไปช่วยเหลือผู้ประสบภัยพิบัติได้เท่าที่จำเป็นเร่งด่วนโดยจ่ายค่าเช่าเป็นรายวันตามราคาท้องถิ่น
- ๕.๖.๔ ค่าจ้างเหมาหรือจ้างแรงงานแบกหามสิ่งของ รวมทั้งค่าจ้างเหมาแรงงานจัดหีบห่อให้ใช้เจ้าหน้าที่ของส่วนราชการก่อน ในกรณีที่มีเจ้าหน้าที่ไม่เพียงพอ ให้จ้างบุคคลภายนอกได้ ตามจำนวนที่เห็นควร ตามอัตราค่าจ้างแรงงานขั้นต่ำตามประกาศของกระทรวงแรงงาน
- ๕.๖.๕ ค่าตอบแทน ค่าตอบแทนการปฏิบัติงานนอกเวลา ค่าใช้จ่ายในการเดินทางสำหรับเจ้าหน้าที่ที่ออกปฏิบัติงานให้ความช่วยเหลือประชาชนในพื้นที่ประสบภัย ให้เบิกจ่ายได้ในกรณีที่ยังประมาณปกติไม่เพียงพอ หรือมิได้ตั้งไว้เพื่อการนี้ และให้เบิกจ่ายตามระเบียบของทางราชการ ดังนี้
- (๑) เจ้าหน้าที่ควบคุมเครื่องสูบน้ำหรือเครื่องผลักดันน้ำให้เบิกจ่ายได้ ๑ คน ต่อ ๑ จุด ที่ตั้งเครื่องสูบน้ำหรือเครื่องผลักดันน้ำ
 - (๒) เจ้าหน้าที่คนขับรถยนต์บรรทุกเครื่องสูบน้ำ วัสดุ และครุภัณฑ์ ๑ คน ต่อรถยนต์ ๑ คัน
 - (๓) หน่วยแพทย์เคลื่อนที่ ออกปฏิบัติงาน ไม่เกิน ๑๐ คน ต่อหน่วยต่อครั้ง
 - (๔) หน่วยสุขศึกษาและประชาสัมพันธ์เคลื่อนที่ ออกปฏิบัติงานไม่เกิน ๓ คน ต่อหน่วยต่อครั้ง
 - (๕) หน่วยปฏิบัติงานด้านควบคุมป้องกันโรค ออกปฏิบัติงาน ครั้งละไม่เกิน ๓ คน
 - (๖) ค่าตอบแทนสำหรับบุคคลภายนอกให้เบิกจ่ายตามอัตราค่าจ้างแรงงานขั้นต่ำตามประกาศของกระทรวงแรงงาน
- ๕.๖.๖ ค่าอาหารจัดเลี้ยงเจ้าหน้าที่ของทางราชการและผู้มาให้ความช่วยเหลือวันละไม่เกิน ๓ มื้อ มีอยู่ไม่เกิน ๓๐ บาทต่อคน ทั้งนี้ เจ้าหน้าที่ของทางราชการและผู้มาให้ความช่วยเหลือ ต้องไม่ได้รับเงินอื่นใดจากทางราชการอีก
- ๕.๖.๗ ค่าใช้จ่ายในการรับ-ส่ง และติดต่อสื่อสาร เท่าที่จ่ายจริง
- ๕.๖.๘ ค่าวัสดุสำนักงานซึ่งเกี่ยวเนื่องในการช่วยเหลือผู้ประสบภัยและค่าวัสดุในการจัดหีบห่อ ค่าจ้างเหมาบริการอื่น ๆ ที่จำเป็น เช่น เช่าเครื่องถ่ายเอกสาร เครื่องคอมพิวเตอร์ เป็นต้น ให้เบิกได้ตามระเบียบของทางราชการ

๕.๗ กรณีมีความจำเป็น หากรายการใดมิได้กำหนดให้จ่ายเป็นเงิน ให้อยู่ในดุลยพินิจของผู้มีอำนาจอนุมัติให้การช่วยเหลือพิจารณาให้จ่ายเป็นเงินก็ได้ โดยคำนึงถึงสภาพและเหตุการณ์ตามความเหมาะสม

๕.๘ ในกรณีที่เกิดภัยพิบัติกรณีฉุกเฉินตามระเบียบกระทรวงการคลังว่าด้วยเงินทดรองราชการเพื่อช่วยเหลือผู้ประสบภัยพิบัติกรณีฉุกเฉิน ซึ่งมีใช้ชั่วคราว ภัย อุทกภัย ภัยแล้ง ภาวะฝนแล้ง ฝนทิ้งช่วง ภัยจากลูกเห็บ ภัยอันเกิดจากไฟฟ้า ภัยที่เกิดจากโรคหรือการระบาดของแมลงหรือศัตรูพืช อากาศหนาวจัดผิดปกติ ภัยสงคราม และภัยอันเนื่องมาจากการกระทำของผู้ก่อการร้ายกองกำลังจากนอกประเทศให้ดำเนินการดังต่อไปนี้

๕.๘.๑ ระดับอำเภอ กิ่งอำเภอ หรือจังหวัดให้ ก.ช.ภ.อ. หรือ ก.ช.ภ.กอ. นำเสนอ ก.ช.ภ.จ. และให้ ก.ช.ภ.จ. นำเสนอผู้ว่าราชการจังหวัดอนุมัติให้ ก.ช.ภ.อ. หรือ ก.ช.ภ.กอ. หรือ ก.ช.ภ.จ. ให้การช่วยเหลือในด้านการเกษตร ด้านการดำรงชีพ ด้านสังคมสงเคราะห์ ด้านการแพทย์และการสาธารณสุข ด้านบรรเทาสาธารณภัย และด้านอื่น ๆ ได้เป็นกรณีพิเศษ โดยให้พิจารณาถึงความจำเป็นและประหยัดเป็นสำคัญ

๕.๘.๒ กรุงเทพมหานคร ให้กระทรวงการพัฒนาสังคมและความมั่นคงของมนุษย์ กระทรวงเกษตรและสหกรณ์ กระทรวงสาธารณสุข และกรมป้องกันและบรรเทาสาธารณภัย พิจารณาให้การช่วยเหลืออันเป็นงานในหน้าที่ของตนได้เป็นกรณีพิเศษ โดยให้พิจารณาถึงความจำเป็น และประหยัด เป็นสำคัญ

๖. การให้ความช่วยเหลือข้างต้น ให้มีการประสานงานกันระหว่างส่วนราชการ หน่วยงานอื่นของรัฐ องค์กรปกครองส่วนท้องถิ่น เอกชน และองค์กรการกุศลที่เกี่ยวข้อง เพื่อให้การช่วยเหลือทั่วถึงไม่ซ้ำซ้อนกัน และการให้ความช่วยเหลือดังกล่าวให้ถือปฏิบัติเช่นเดียวกับเงินงบประมาณรายจ่ายโดยอนุโลม

๗. ให้จังหวัดรายงานผลการปฏิบัติงานให้การช่วยเหลือผู้ประสบภัยพิบัติกรณีฉุกเฉิน ไปให้กรมป้องกันและบรรเทาสาธารณภัยและสำนักงานคลังจังหวัดทราบทุก ๆ ๑๕ วัน จนกว่าจะดำเนินการแล้วเสร็จ ให้กรมป้องกันและบรรเทาสาธารณภัย แต่งตั้งเจ้าหน้าที่ออกไปตรวจสอบติดตามผลการปฏิบัติงานของจังหวัดอีกทางหนึ่งด้วย

๘. ให้กระทรวงการพัฒนาสังคมและความมั่นคงของมนุษย์ กระทรวงเกษตรและสหกรณ์ กระทรวงสาธารณสุข และกรมป้องกันและบรรเทาสาธารณภัย มีอำนาจกำหนดหลักเกณฑ์วิธีปฏิบัติปลีกย่อยเกี่ยวกับการให้ความช่วยเหลือผู้ประสบภัยตามหลักเกณฑ์และวิธีการให้ความช่วยเหลือตามข้อ ๕ ได้เท่าที่ไม่ขัดหรือแย้งกับหลักเกณฑ์และวิธีดำเนินการนี้

๙. กรณีที่มีความจำเป็นต้องให้ความช่วยเหลือนอกเหนือจากหลักเกณฑ์และวิธีดำเนินการนี้ ให้ขออนุมัติต่อกระทรวงการคลัง

๑๐. ให้ส่วนราชการที่มีวงเงินทดรองราชการตามระเบียบนี้ แจ้งข้อมูลและรายละเอียดเกี่ยวกับการใช้จ่ายเงินทดรองราชการเพื่อช่วยเหลือผู้ประสบภัยพิบัติตามแบบและเงื่อนไขที่กระทรวงการคลังกำหนด

ประกาศ ณ วันที่ ๒๑ มีนาคม ๒๕๕๖

ลงชื่อ สุภา ปิยะจิตติ

(นางสาวสุภา ปิยะจิตติ)

รองปลัดกระทรวงการคลัง

หัวหน้ากลุ่มภารกิจด้านรายจ่ายและหนี้สิน

ปฏิบัติราชการแทนปลัดกระทรวงการคลัง



หลักเกณฑ์วิธีปฏิบัติปลีกย่อยเกี่ยวกับการให้ความช่วยเหลือด้านการเกษตรผู้ประสบภัยพิบัติกรณีฉุกเฉิน

พ.ศ. ๒๕๕๖

โดยที่เป็นการสมควรกำหนดหลักเกณฑ์วิธีปฏิบัติปลีกย่อยเกี่ยวกับการให้ความช่วยเหลือด้านการเกษตรผู้ประสบภัยพิบัติกรณีฉุกเฉิน ให้มีความเหมาะสมยิ่งขึ้น

อาศัยอำนาจตามความในข้อ ๘ ของหลักเกณฑ์การใช้จ่ายเงินอุดหนุนจากรัฐบาลเพื่อช่วยเหลือผู้ประสบภัยพิบัติกรณีฉุกเฉิน พ.ศ. ๒๕๕๖ ซึ่งกระทรวงการคลังกำหนดขึ้นโดยอาศัยอำนาจตามความในข้อ ๒๗ แห่งระเบียบกระทรวงการคลังว่าด้วยเงินอุดหนุนจากรัฐบาลเพื่อช่วยเหลือผู้ประสบภัยพิบัติกรณีฉุกเฉิน พ.ศ. ๒๕๕๖ กระทรวงเกษตรและสหกรณ์จึงกำหนดหลักเกณฑ์วิธีปฏิบัติปลีกย่อยเกี่ยวกับการให้ความช่วยเหลือด้านการเกษตรผู้ประสบภัยพิบัติกรณีฉุกเฉินไว้ดังต่อไปนี้

๑. หลักเกณฑ์นี้เรียกว่า “หลักเกณฑ์วิธีปฏิบัติปลีกย่อยเกี่ยวกับการให้ความช่วยเหลือด้านการเกษตรผู้ประสบภัยพิบัติกรณีฉุกเฉิน พ.ศ. ๒๕๕๖”

๒. หลักเกณฑ์นี้ให้ใช้บังคับตั้งแต่วันที่ ๑ เมษายน ๒๕๕๖ เป็นต้นไป

๓. ให้ยกเลิก หลักเกณฑ์วิธีปฏิบัติปลีกย่อยเกี่ยวกับการให้ความช่วยเหลือด้านการเกษตรผู้ประสบภัยพิบัติกรณีฉุกเฉิน พ.ศ. ๒๕๕๒

๔. ขอบเขตการจ่ายเงินอุดหนุนจากรัฐบาลตามหลักเกณฑ์นี้ จะต้องเป็นการช่วยเหลือผู้ประสบภัยพิบัติกรณีฉุกเฉิน ตามความหมายแห่งระเบียบกระทรวงการคลังว่าด้วยเงินอุดหนุนจากรัฐบาลเพื่อช่วยเหลือผู้ประสบภัยพิบัติกรณีฉุกเฉิน

๕. การจ่ายเงินอุดหนุนจากรัฐบาลเพื่อช่วยเหลือผู้ประสบภัยพิบัติกรณีฉุกเฉิน ด้านการเกษตร ให้ดำเนินการช่วยเหลือเป็นเงินในลำดับแรก แก่ผู้ประสบภัยพิบัติที่ขึ้นทะเบียนกับหน่วยงานที่กำกับดูแลเกษตรกรแต่ละด้านของกระทรวงเกษตรและสหกรณ์ก่อนเกิดภัยพิบัติแล้วเท่านั้น โดยการเบิกจ่ายให้ปฏิบัติตามหลักเกณฑ์ วิธีการ เงื่อนไข และอัตรา ดังต่อไปนี้

๕.๑ ด้านพืช ให้ดำเนินการช่วยเหลือผู้ประสบภัยพิบัติ เป็นเงินในลำดับแรก หรือเป็นปัจจัยการผลิต ดังนี้

๕.๑.๑ กรณีพื้นที่ทำการเพาะปลูกมีพืชตายหรือเสียหายโดยสิ้นเชิง ให้ช่วยเหลือตามจำนวนพื้นที่เพาะปลูกที่เสียหายจริง ไม่เกินรายละ ๓๐ ไร่ ในอัตรา ดังนี้

- ข้าว	ไร่ละ ๑,๑๑๓	บาท
- พืชไร่	ไร่ละ ๑,๑๔๘	บาท
- พืชสวนและอื่นๆ	ไร่ละ ๑,๖๙๐	บาท

๕.๑.๒ กรณีพื้นที่ทำการเพาะปลูกได้ถูกหิน ดิน ทราย ไม้ โคลน รวมทั้งซากวัสดุ ทุกชนิดทับถมจนไม่สามารถใช้เพาะปลูกได้ และหน่วยงานของรัฐไม่สามารถเข้าไปให้ความช่วยเหลือกรณีดังกล่าวได้ ให้ช่วยเหลือค่าใช้จ่ายเป็นค่าจ้างเหมาในการขุดลอกขนย้ายหิน ดิน ทราย ไม้ โคลน รวมทั้ง ซากวัสดุที่ทับถมพื้นที่แปลงเกษตรกรรม เพื่อให้สามารถใช้พื้นที่เพื่อการเพาะปลูกพืชอายุสั้นได้ โดยมีขนาดพื้นที่ไม่เกิน ๕ ไร่ ทั้งนี้ ราคาไม่เกิน ไร่ละ ๗,๐๐๐ บาท

๕.๑.๓ กรณีเกิดการแพร่ระบาดของศัตรูพืช ให้ช่วยเหลือในการจัดหาสารป้องกันกำจัดศัตรูพืชชีวภัณฑ์ หรืออินทรีย์วัตถุ ตลอดจนวัสดุ อุปกรณ์ทุกชนิด ในการกำจัดการแพร่ระบาดของศัตรูพืชทุกชนิด ตามราคาท้องตลาดในขณะนั้น ทั้งนี้ ให้เป็นไปตามหลักวิชาการ

๕.๑.๔ การให้ความช่วยเหลือเป็นปัจจัยการผลิต ให้ดำเนินการจัดหาปัจจัยการผลิตตามอัตราที่กำหนดในบัญชีราคากลางและอัตรการใช้ปัจจัยการผลิตทางการเกษตร ตามประกาศกรมส่งเสริมการเกษตรกำหนด โดยความเห็นชอบของปลัดกระทรวงเกษตรและสหกรณ์ และให้ถือว่าประกาศดังกล่าวเป็นส่วนหนึ่งของหลักเกณฑ์นี้

๕.๒ ด้านประมง ให้ดำเนินการช่วยเหลือผู้เพาะเลี้ยงสัตว์น้ำที่ประสบภัยพิบัติ ให้ดำเนินการช่วยเหลือเป็นเงินในลำดับแรก หรือเป็นปัจจัยการผลิต ดังนี้

๕.๒.๑ กุ้งก้ามกราม กุ้งทะเล ปูทะเล หรือหอยทะเล ไร่ละ ๑๐,๙๒๐ บาท ไม่เกินรายละ ๕ ไร่

๕.๒.๒ ปลาหรือสัตว์น้ำอื่นนอกจากข้อ ๕.๒.๑ ที่เลี้ยงในบ่อดิน นาข้าวหรือร่องสวน (คิดเฉพาะพื้นที่เลี้ยง) ไร่ละ ๔,๒๒๕ บาท ไม่เกินรายละ ๕ ไร่

๕.๒.๓ สัตว์น้ำตามข้อ ๕.๒.๑ และข้อ ๕.๒.๒ ที่เลี้ยงในกระชัง บ่อซีเมนต์ หรือที่เลี้ยงในลักษณะอื่นที่คล้ายคลึงกัน ตารางเมตรละ ๓๑๕ บาท ไม่เกินรายละ ๘๐ ตารางเมตร

ทั้งนี้ หากคิดคำนวณพื้นที่เลี้ยงแล้ว ผู้เพาะเลี้ยงสัตว์น้ำที่ประสบภัยพิบัติรายใดจะได้รับการช่วยเหลือเป็นเงินต่ำกว่า ๓๑๕ บาท ให้ช่วยเหลือในอัตรารายละ ๓๑๕ บาท

๕.๓ ด้านปศุสัตว์

๕.๓.๑ ให้ดำเนินการช่วยเหลือผู้ประสบภัยพิบัติในกรณีที่เป็นการจัดหาพืชอาหารสัตว์ วัคซีน และเวชภัณฑ์รักษาสัตว์ เพื่อป้องกันและกำจัดโรค การฟื้นฟูสุขภาพสัตว์เลี้ยง และจัดหาอาหารสำเร็จรูปตามราคาท้องตลาด หรือตามความจำเป็นและเหมาะสม

๕.๓.๒ ให้ดำเนินการช่วยเหลือเป็นตัวเงินในลำดับแรก หรือเป็นปัจจัยการผลิต ดังนี้

๕.๓.๒.๑ การให้ความช่วยเหลือกรณีทุ่งหญ้าเลี้ยงสัตว์เสียหาย

(๑) สำหรับแปลงหญ้าเลี้ยงสัตว์สาธารณะที่ได้รับความเสียหาย และจำเป็นจะต้องได้รับการฟื้นฟูสภาพให้ดำเนินการช่วยเหลือพันธุ์พืชอาหารสัตว์ที่เหมาะสมกับสภาพพื้นที่นั้นๆ ในปริมาณที่สอดคล้องกับขนาดของพื้นที่ที่ได้รับ ความเสียหาย โดยใช้เมล็ดพันธุ์พืชอาหารสัตว์ ไม่เกินไร่ละ ๒ กิโลกรัม หรือใช้หน่อพันธุ์ หรือท่อนพันธุ์ไม่เกินไร่ละ ๒๕๐ กิโลกรัม

(๒) สำหรับแปลงหญ้าเลี้ยงสัตว์ส่วนตัวของเกษตรกรที่ได้รับความเสียหายและจำเป็นต้องได้รับการฟื้นฟูสภาพให้ดำเนินการช่วยเหลือพันธุ์พืชอาหารสัตว์ที่เหมาะสมกับสภาพพื้นที่นั้นๆ ในปริมาณที่สอดคล้องกับขนาดของพื้นที่ที่ได้รับ ความเสียหาย แต่ไม่เกินรายละ ๒๐ ไร่ โดยใช้เมล็ดพันธุ์พืชอาหารสัตว์ ไม่เกินไร่ละ ๒ กิโลกรัม หรือใช้หน่อพันธุ์ หรือท่อนพันธุ์ ไม่เกินไร่ละ ๒๕๐ กิโลกรัม

(๓) ราคาพันธุ์พืชอาหารสัตว์ที่จะให้ความช่วยเหลือ ตามข้อ (๑) และ (๒) กำหนดราคาเมล็ดพันธุ์พืชอาหารสัตว์ไม่เกินกิโลกรัมละ ๑๑๐ บาท หน่อพันธุ์หรือท่อนพันธุ์พืชอาหารสัตว์ ไม่เกินกิโลกรัมละ ๒.๕๐ บาท ภัยพิบัติเท่าที่จ่ายจริง ในอัตรารอบครัวละไม่เกินเดือนละ ๑,๗๐๐ บาท เป็นเวลาไม่เกิน ๒ เดือน

๕.๓.๒.๒ การให้ความช่วยเหลือกรณีสัตว์ตายหรือสูญหาย ให้ความช่วยเหลือตามจำนวนที่เสียหายจริง แต่ไม่เกินเกณฑ์การช่วยเหลือที่กำหนด โดยมีหลักเกณฑ์การช่วยเหลือ ดังนี้

ชนิดสัตว์	อัตราตัวละไม่เกิน (บาท)	เกณฑ์การช่วยเหลือต่อราย
๑. โค - อายุน้อยกว่า ๖ เดือน - อายุ ๖ เดือน ถึง ๑ ปี - อายุมากกว่า ๑ ปี ถึง ๒ ปี - อายุมากกว่า ๒ ปีขึ้นไป	๖,๐๐๐ ๑๒,๐๐๐ ๑๖,๐๐๐ ๒๐,๐๐๐	ไม่เกินรายละ ๒ ตัว
๒. กระบือ - อายุน้อยกว่า ๖ เดือน - อายุ ๖ เดือน ถึง ๑ ปี - อายุมากกว่า ๑ ปี ถึง ๒ ปี - อายุมากกว่า ๒ ปีขึ้นไป	๘,๐๐๐ ๑๔,๐๐๐ ๑๘,๐๐๐ ๒๒,๐๐๐	ไม่เกินรายละ ๒ ตัว
๓. สุกร - อายุ ๑-๓๐ วัน - อายุมากกว่า ๓๐ วันขึ้นไป	๑,๓๐๐ ๓,๐๐๐	ไม่เกินรายละ ๑๐ ตัว
๔. แพะ - อายุ ๑-๓๐ วัน - อายุมากกว่า ๓๐ วันขึ้นไป	๑,๐๐๐ ๒,๐๐๐	ไม่เกินรายละ ๑๐ ตัว
๕. แกะ - อายุ ๑-๓๐ วัน - อายุมากกว่า ๓๐ วันขึ้นไป	๑,๐๐๐ ๒,๐๐๐	ไม่เกินรายละ ๑๐ ตัว
๖. ไก่พื้นเมือง/ไก่วง - อายุ ๑-๒๑ วัน - อายุมากกว่า ๒๑ วัน ขึ้นไป	๒๕ ๕๐	ไม่เกินรายละ ๓๐๐ ตัว
๗. ไก่ไข่ - อายุ ๑-๒๑ วัน - อายุมากกว่า ๒๑ วัน ขึ้นไป	๒๐ ๘๐	ไม่เกินรายละ ๑,๐๐๐ ตัว
๘. ไก่เนื้อ - อายุ ๑-๒๑ วัน - อายุมากกว่า ๒๑ วัน ขึ้นไป	๒๐ ๕๐	ไม่เกินรายละ ๑,๐๐๐ ตัว
๙. เป็ดไข่ - อายุ ๑-๒๑ วัน - อายุมากกว่า ๒๑ วัน ขึ้นไป	๒๐ ๕๐	ไม่เกินรายละ ๑,๐๐๐ ตัว
๑๐. เป็ดเนื้อ/เป็ดเทศ - อายุ ๑-๒๑ วัน - อายุมากกว่า ๒๑ วัน ขึ้นไป	๒๐ ๕๐	ไม่เกินรายละ ๑,๐๐๐ ตัว
๑๑. นกกระทา - อายุ ๑-๒๑ วัน - อายุมากกว่า ๒๑ วัน ขึ้นไป	๘ ๑๕	ไม่เกินรายละ ๑,๐๐๐ ตัว
๑๒. นกกระทาจอกเทศ	๒,๐๐๐	ไม่เกินรายละ ๑๐ ตัว
๑๓. ห่าน	๑๐๐	ไม่เกินรายละ ๓๐๐ ตัว

๕.๓.๓ ให้งดเว้นการจ้างเหมาขนพาหนะเพื่อขนส่งสัตว์หรืออาหารสัตว์ที่ได้จากการจัดซื้อ จัดจ้างไปให้ความช่วยเหลือเกษตรกรที่เสียหาย โดยให้กำหนดเป็นเงื่อนไขให้ผู้ขาย เป็นผู้รับผิดชอบการขนส่งจนถึงปลายทางที่กำหนด

๕.๓.๔ การกำหนดราคาด้านปศุสัตว์ ให้รวมค่าขนส่งถึงเกษตรกรผู้ประสบภัยแล้ว

๕.๔ ด้านการเกษตรอื่น

๕.๔.๑ การปรับเกี่ยพื้นที่ด้านการเกษตรที่เป็นการบรรเทาความเดือดร้อนของผู้ประสบภัย พิบัติ ค่าใช้จ่ายในการดำเนินการปรับเกี่ยพื้นที่การไถพรวน การก่อสร้างคันดิน เพื่อ การเพาะปลูกพืชหรือประกอบกิจกรรมด้านการเกษตรที่เป็นการบรรเทาความเดือดร้อน ของผู้ประสบภัยพิบัติให้ช่วยเหลือค่าใช้จ่ายโดยเหมาจ่าย ราคาไร่ละ ๗๐๐ บาท

๕.๔.๒ ค่าซ่อมแซมอาคารชลประทานและระบบชลประทานให้สามารถใช้งานได้ในช่วงฉุกเฉิน โดยให้ดำเนินการได้เฉพาะในส่วนที่เกี่ยวข้องกับการส่งและระบายน้ำ

ในกรณีใช้เครื่องจักรกลของส่วนราชการในสังกัดกระทรวงเกษตรและสหกรณ์ เพื่อดำเนินการ ขุดลอก เปิดทางน้ำ งานกำจัดวัชพืชที่กีดขวางการระบายน้ำ งานขุดลอกดิน ทราย วัสดุที่ทับถมทางระบายน้ำ ให้นำอัตราราคา งานตามราคากลางที่ได้รับอนุมัติจากสำนักงบประมาณหรือกระทรวงการคลัง มาใช้โดยอนุโลม

๕.๔.๓ ค่าจ้างเหมารถยนต์ ค่าระวางบรรทุกรถไฟและเรือบรรทุกของเอกชน เพื่อใช้ในการ ขนย้ายสัตว์เลี้ยงที่ประสบภัย และที่นำไปสนับสนุนหรือขนส่งพืชหญ้าอาหารสัตว์ หรืออาหารสัตว์ ให้เบิกจ่ายดังนี้

๕.๔.๓.๑ ค่าจ้างเหมารถยนต์และเรือบรรทุกของเอกชน ให้จ่ายเป็นรายวันตามราคาท้องถิ่น

๕.๔.๓.๒ ค่าระวางบรรทุกทางรถไฟ ให้เบิกจ่ายได้เท่าที่จ่ายจริงตามความ จำเป็น

๖. กรณีมีความจำเป็น หากรายการใดมิได้กำหนดให้จ่ายเป็นเงิน ให้อยู่ในดุลยพินิจของผู้มีอำนาจ อนุมัติให้การช่วยเหลือพิจารณาให้จ่ายเป็นเงินก็ได้ โดยคำนึงถึงสภาพและเหตุการณ์ตามความเหมาะสม

ประกาศ ณ วันที่ ๙ กันยายน พ.ศ. ๒๕๕๖

ชวลิต ชูขจร

(นายชวลิต ชูขจร)

ปลัดกระทรวงเกษตรและสหกรณ์



พระราชบัญญัติ

ป้องกันและบรรเทาสาธารณภัย

พ.ศ. ๒๕๕๐

ภูมิพลอดุลยเดช ป.ร.

ให้ไว้ ณ วันที่ ๒๘ สิงหาคม พ.ศ. ๒๕๕๐

เป็นปีที่ ๖๒ ในรัชกาลปัจจุบัน

พระบาทสมเด็จพระปรมินทรมหาภูมิพลอดุลยเดช มีพระบรมราชโองการโปรดเกล้าฯ ให้ประกาศว่า โดยที่เป็นการสมควรมีกฎหมายว่าด้วยการป้องกันและบรรเทาสาธารณภัย จึงทรงพระกรุณาโปรดเกล้าฯ ให้ตราพระราชบัญญัติขึ้นไว้โดยคำแนะนำและยินยอมของสภานิติบัญญัติแห่งชาติ ดังต่อไปนี้

มาตรา ๑ พระราชบัญญัตินี้เรียกว่า “พระราชบัญญัติป้องกันและบรรเทาสาธารณภัย พ.ศ. ๒๕๕๐”

มาตรา ๒ [๑] พระราชบัญญัตินี้ให้ใช้บังคับเมื่อพ้นกำหนดหกสิบวันนับแต่วันประกาศในราชกิจจานุเบกษาเป็นต้นไป

มาตรา ๓ ให้ยกเลิก

(๑) พระราชบัญญัติป้องกันภัยฝ่ายพลเรือน พ.ศ. ๒๕๒๒

(๒) พระราชบัญญัติป้องกันและระงับอัคคีภัย พ.ศ. ๒๕๔๒

มาตรา ๔ ในพระราชบัญญัตินี้

“**สาธารณภัย**” หมายความว่า อัคคีภัย วาตภัย อุทกภัย ภัยแล้ง โรคระบาดในมนุษย์ โรคระบาดสัตว์ โรคระบาดสัตว์น้ำ การระบาดของศัตรูพืช ตลอดจนภัยอื่น ๆ อันมีผลกระทบต่อสาธารณชน ไม่ว่าจะเกิดจากธรรมชาติ มีผู้ทำให้เกิดขึ้น อุบัติเหตุ หรือเหตุอื่นใด ซึ่งก่อให้เกิดอันตรายแก่ชีวิต ร่างกายของประชาชน หรือความเสียหายแก่ทรัพย์สินของประชาชน หรือของรัฐ และให้หมายความรวมถึงภัยทางอากาศ และการก่อวินาศกรรมด้วย

“**ภัยทางอากาศ**” หมายความว่า ภัยอันเกิดจากการโจมตีทางอากาศ

“**การก่อวินาศกรรม**” หมายความว่า การกระทำใด ๆ อันเป็นการมุ่งทำลายทรัพย์สินของประชาชน หรือของรัฐ หรือสิ่งอันเป็นสาธารณูปโภค หรือการรบกวน ขัดขวางห่วงโซ่ใยระบบการปฏิบัติงานใด ๆ ตลอดจนการประทุษร้ายต่อบุคคลอันเป็นการก่อให้เกิดความปั่นป่วนทางการเมืองการเศรษฐกิจและสังคมแห่งชาติ โดยมุ่งหมายที่จะก่อให้เกิดความเสียหายต่อความมั่นคงของรัฐ

“**หน่วยงานของรัฐ**” หมายความว่า ส่วนราชการ รัฐวิสาหกิจ องค์การมหาชน และหน่วยงานอื่นของรัฐ แต่ไม่หมายความรวมถึงองค์กรปกครองส่วนท้องถิ่น

“**องค์กรปกครองส่วนท้องถิ่น**” หมายความว่า องค์การบริหารส่วนตำบล เทศบาล องค์การบริหารส่วนจังหวัด เมืองพัทยา กรุงเทพมหานคร และองค์กรปกครองส่วนท้องถิ่นอื่นที่มีกฎหมายจัดตั้ง

“**องค์กรปกครองส่วนท้องถิ่นแห่งพื้นที่**” หมายความว่า องค์การบริหารส่วนตำบล เทศบาล เมืองพัทยา และองค์กรปกครองส่วนท้องถิ่นอื่นที่มีกฎหมายจัดตั้ง แต่ไม่หมายความรวมถึงองค์การบริหารส่วนจังหวัด และกรุงเทพมหานคร

“**จังหวัด**” ไม่หมายความรวมถึงกรุงเทพมหานคร

“**อำเภอ**” หมายความรวมถึงกิ่งอำเภอ แต่ไม่หมายความรวมถึงเขตในกรุงเทพมหานคร

“**นายอำเภอ**” หมายความรวมถึงปลัดอำเภอผู้เป็นหัวหน้าประจำกิ่งอำเภอ

“ผู้บริหารท้องถิ่น” หมายความว่า นายกองค์การบริหารส่วนตำบล นายกเทศมนตรีนายกเมืองพัทยา และหัวหน้าผู้บริหารขององค์กรปกครองส่วนท้องถิ่นแห่งพื้นที่อื่น

“ผู้บัญชาการ” หมายความว่า ผู้บัญชาการป้องกันและบรรเทาสาธารณภัยแห่งชาติ

“ผู้อำนวยการ” หมายความว่า ผู้อำนวยการกลาง ผู้อำนวยการจังหวัด ผู้อำนวยการอำเภอ ผู้อำนวยการท้องถิ่น และผู้อำนวยการกรุงเทพมหานคร

“เจ้าพนักงาน” หมายความว่า ผู้ซึ่งได้รับแต่งตั้งให้ปฏิบัติหน้าที่ในการป้องกันและบรรเทาสาธารณภัยในพื้นที่ต่าง ๆ ตามพระราชบัญญัตินี้

“อาสาสมัคร” หมายความว่า อาสาสมัครป้องกันภัยฝ่ายพลเรือนตามพระราชบัญญัตินี้

“อธิบดี” หมายความว่า อธิบดีกรมป้องกันและบรรเทาสาธารณภัย

“รัฐมนตรี” หมายความว่า รัฐมนตรีผู้รักษาการตามพระราชบัญญัตินี้

มาตรา ๕ ให้รัฐมนตรีว่าการกระทรวงมหาดไทยรักษาการตามพระราชบัญญัตินี้ และให้มีอำนาจออกกฎกระทรวง ระเบียบ ข้อบังคับและประกาศเพื่อปฏิบัติการตามพระราชบัญญัตินี้

กฎกระทรวงนั้น เมื่อได้ประกาศในราชกิจจานุเบกษาแล้วให้ใช้บังคับได้

หมวด ๑ บททั่วไป

มาตรา ๖ ให้มีคณะกรรมการป้องกันและบรรเทาสาธารณภัยแห่งชาติเรียกโดยย่อว่า “กปภ.ช.” ประกอบด้วย นายกรัฐมนตรีหรือรองนายกรัฐมนตรีซึ่งนายกรัฐมนตรี มอบหมาย เป็นประธานกรรมการ รัฐมนตรีว่าการกระทรวงมหาดไทย เป็นรองประธานกรรมการคนหนึ่ง ปลัดกระทรวงมหาดไทย เป็นรองประธานกรรมการคนที่สอง ปลัดกระทรวงกลาโหม ปลัดกระทรวงการพัฒนาสังคมและความมั่นคงของมนุษย์ ปลัดกระทรวงเกษตรและสหกรณ์ ปลัดกระทรวงคมนาคม ปลัดกระทรวงทรัพยากรธรรมชาติและสิ่งแวดล้อม ปลัดกระทรวงเทคโนโลยีสารสนเทศและการสื่อสาร ปลัดกระทรวงสาธารณสุข ผู้อำนวยการสำนักงบประมาณ ผู้บัญชาการตำรวจแห่งชาติ ผู้บัญชาการทหารสูงสุด ผู้บัญชาการทหารบก ผู้บัญชาการทหารเรือ ผู้บัญชาการทหารอากาศ เลขาธิการสภาความมั่นคงแห่งชาติ และผู้ทรงคุณวุฒิอีกไม่เกินห้าคน ซึ่งคณะรัฐมนตรีแต่งตั้งจากผู้มีความรู้ ความเชี่ยวชาญ หรือประสบการณ์ที่เกี่ยวข้องกับการ ผังเมือง และการป้องกันและบรรเทาสาธารณภัย เป็นกรรมการ

ให้อธิบดีเป็นกรรมการและเลขานุการ และให้แต่งตั้งข้าราชการในกรมป้องกันและบรรเทาสาธารณภัยจำนวนไม่เกินสองคนเป็นผู้ช่วยเลขานุการ

มาตรา ๗ ให้ กปภ.ช. มีอำนาจหน้าที่ ดังต่อไปนี้

- (๑) กำหนดนโยบายในการจัดทำแผนการป้องกันและบรรเทาสาธารณภัยแห่งชาติ
- (๒) พิจารณาให้ความเห็นชอบแผนการป้องกันและบรรเทาสาธารณภัยแห่งชาติตามมาตรา ๑๑ (๑) ก่อนเสนอคณะรัฐมนตรี
- (๓) บูรณาการพัฒนาระบบการป้องกันและบรรเทาสาธารณภัย ระหว่างหน่วยงานของรัฐ องค์กรปกครองส่วนท้องถิ่น และหน่วยงานภาคเอกชนที่เกี่ยวข้องให้มีประสิทธิภาพ
- (๔) ให้คำแนะนำ ปรีกษาและสนับสนุนการปฏิบัติหน้าที่ในการป้องกันและบรรเทาสาธารณภัย
- (๕) วางระเบียบเกี่ยวกับค่าตอบแทน ค่าทดแทน และค่าใช้จ่ายในการดำเนินการป้องกันและบรรเทาสาธารณภัย โดยความเห็นชอบของกระทรวงการคลัง
- (๖) ปฏิบัติการอื่นใดตามที่บัญญัติไว้ในพระราชบัญญัตินี้หรือกฎหมายอื่นหรือตามที่คณะรัฐมนตรีมอบหมาย

ในการปฏิบัติการตามอำนาจหน้าที่ในวรรคหนึ่ง กปภ.ช. จะแต่งตั้งคณะกรรมการเพื่อปฏิบัติการอย่างหนึ่งอย่างใดแทนหรือตามที่มอบหมายก็ได้ ทั้งนี้ ให้นำบทบัญญัติในมาตรา ๑๐ มาใช้บังคับกับการประชุมของคณะกรรมการโดยอนุโลม

เพื่อประโยชน์ในการปฏิบัติการตามอำนาจหน้าที่ตามวรรคหนึ่ง กปภ.ช. อาจเรียกให้หน่วยงานของรัฐ องค์กรปกครองส่วนท้องถิ่น หรือหน่วยงานของภาคเอกชน ที่เกี่ยวข้องมาร่วมประชุมหรือชี้แจงหรือให้ข้อมูลก็ได้

มาตรา ๘ ให้กรรมการผู้ทรงคุณวุฒิอยู่ในตำแหน่งคราวละสี่ปี

ในกรณีที่กรรมการผู้ทรงคุณวุฒิพ้นจากตำแหน่งก่อนวาระ หรือในกรณีที่คณะรัฐมนตรีแต่งตั้งกรรมการผู้ทรงคุณวุฒิเพิ่มขึ้นในระหว่างที่กรรมการผู้ทรงคุณวุฒิซึ่งแต่งตั้งไว้แล้วยังมีวาระอยู่ในตำแหน่ง ให้ผู้ได้รับแต่งตั้งให้ดำรงตำแหน่งแทนหรือเป็นกรรมการผู้ทรงคุณวุฒิเพิ่มขึ้นอยู่ในตำแหน่งเท่ากับวาระที่เหลืออยู่ของกรรมการผู้ทรงคุณวุฒิซึ่งได้แต่งตั้งไว้แล้ว เมื่อครบกำหนดตามวาระดังกล่าวในวรรคหนึ่ง หากยังมีได้มีการแต่งตั้งกรรมการผู้ทรงคุณวุฒิใหม่ ให้กรรมการผู้ทรงคุณวุฒิซึ่งพ้นจากตำแหน่งตามวาระนั้น อยู่ในตำแหน่งเพื่อดำเนินงานต่อไปจนกว่าจะมีการแต่งตั้งกรรมการผู้ทรงคุณวุฒิใหม่

กรรมการผู้ทรงคุณวุฒิ ซึ่งพ้นจากตำแหน่งตามวาระอาจได้รับการแต่งตั้งอีกได้ ทั้งนี้ ไม่เกินสองวาระติดต่อกัน

มาตรา ๙ นอกจากการพ้นจากตำแหน่งตามวาระตามมาตรา ๘ กรรมการผู้ทรงคุณวุฒิพ้นจากตำแหน่งเมื่อ

- (๑) ตาย
- (๒) ลาออก โดยยื่นหนังสือลาออกต่อประธานกรรมการ
- (๓) คณะรัฐมนตรีให้ออก
- (๔) เป็นบุคคลล้มละลาย
- (๕) เป็นคนไร้ความสามารถ หรือคนเสมือนไร้ความสามารถ
- (๖) ได้รับโทษจำคุกโดยคำพิพากษาถึงที่สุดให้จำคุก เว้นแต่เป็นโทษสำหรับความผิดที่ได้กระทำโดยประมาทหรือความผิดลหุโทษ

มาตรา ๑๐ การประชุมของ กปภ.ช. ต้องมีกรรมการมาประชุมไม่น้อยกว่ากึ่งหนึ่งของจำนวนกรรมการทั้งหมด จึงจะเป็นองค์ประชุม

ในการประชุมคราวใด ถ้าประธานกรรมการไม่อยู่ในที่ประชุมหรือไม่สามารถปฏิบัติหน้าที่ได้ ให้รองประธานกรรมการคนหนึ่งเป็นประธานในที่ประชุม ถ้ารองประธานคนหนึ่งไม่อยู่ในที่ประชุมหรือไม่สามารถปฏิบัติหน้าที่ได้ ให้รองประธานคนที่สองเป็นประธานในที่ประชุม ถ้าประธานกรรมการและรองประธานกรรมการทั้งสองไม่อยู่ในที่ประชุม หรือไม่สามารถปฏิบัติหน้าที่ได้ ให้กรรมการซึ่งมาประชุมเลือกกรรมการคนหนึ่งเป็นประธานในที่ประชุมสำหรับการประชุมคราวนั้น

การวินิจฉัยชี้ขาดของที่ประชุมให้ถือเสียงข้างมาก กรรมการคนหนึ่งให้มีเสียงหนึ่ง ในการลงคะแนน ถ้าคะแนนเสียงเท่ากัน ให้ประธานในที่ประชุมออกเสียงเพิ่มขึ้นอีกเสียงหนึ่งเป็นเสียงชี้ขาด

มาตรา ๑๑ ให้กรมป้องกันและบรรเทาสาธารณภัยเป็นหน่วยงานกลางของรัฐ ในการดำเนินการเกี่ยวกับการป้องกันและบรรเทาสาธารณภัยของประเทศ โดยมีอำนาจหน้าที่ ดังต่อไปนี้

- (๑) จัดทำแผนการป้องกันและบรรเทาสาธารณภัยแห่งชาติเสนอ กปภ.ช. เพื่อขออนุมัติต่อคณะรัฐมนตรี
- (๒) จัดให้มีการศึกษาวิจัยเพื่อหามาตรการในการป้องกันและบรรเทาสาธารณภัยให้มีประสิทธิภาพ

- (๓) ปฏิบัติการ ประสานการปฏิบัติ ให้การสนับสนุน และช่วยเหลือหน่วยงานของรัฐ องค์กรปกครองส่วนท้องถิ่น และหน่วยงานภาคเอกชน ในการป้องกันและบรรเทา สาธารณภัย และให้การสงเคราะห์เบื้องต้นแก่ผู้ประสบภัย ผู้ได้รับภัยอันตราย หรือ ผู้ได้รับความเสียหายจากสาธารณภัย
- (๔) แนะนำ ให้คำปรึกษา และอบรมเกี่ยวกับการป้องกันและบรรเทาสาธารณภัยแก่ หน่วยงานของรัฐ องค์กรปกครองส่วนท้องถิ่น และหน่วยงานภาคเอกชน
- (๕) ติดตาม ตรวจสอบ และประเมินผลการดำเนินการตามแผนการป้องกันและบรรเทา สาธารณภัยในแต่ละระดับ
- (๖) ปฏิบัติการอื่นใดตามที่บัญญัติไว้ในพระราชบัญญัตินี้หรือกฎหมายอื่น หรือตามที่ ผู้บัญชาการ นายกรัฐมนตรี กปภ.ช. หรือคณะรัฐมนตรีมอบหมาย

เมื่อคณะรัฐมนตรีอนุมัติแผนการป้องกันและบรรเทาสาธารณภัยแห่งชาติตาม (๑) แล้ว ให้หน่วยงาน ของรัฐและองค์กรปกครองส่วนท้องถิ่นที่เกี่ยวข้องปฏิบัติการ ให้เป็นไปตามแผน ดังกล่าว

ในการจัดทำแผนการป้องกันและบรรเทาสาธารณภัยแห่งชาติตาม (๑) ให้กรมป้องกันและบรรเทา สาธารณภัยร่วมกับหน่วยงานของรัฐที่เกี่ยวข้องและตัวแทนองค์กรปกครองส่วนท้องถิ่น แต่ละประเภทมาปรึกษาหารือ และจัดทำ ทั้งนี้ จะจัดให้หน่วยงานภาคเอกชนเสนอข้อมูลหรือความเห็นเพื่อประกอบการพิจารณาในการจัดทำแผน ด้วยก็ได้

เพื่อประโยชน์ในการปฏิบัติหน้าที่ตาม (๓) (๔) (๕) และ (๖) กรมป้องกันและบรรเทาสาธารณภัยจะจัด ให้มีศูนย์ป้องกันและบรรเทาสาธารณภัยขึ้นในบางจังหวัด เพื่อปฏิบัติงานในจังหวัดนั้นและจังหวัดอื่นที่อยู่ใกล้เคียงกัน ได้ตามความจำเป็น และจะ ให้มีสำนักงานป้องกันและบรรเทาสาธารณภัยจังหวัดขึ้น เพื่อกำกับดูแลและสนับสนุนการ ปฏิบัติการป้องกันและบรรเทาสาธารณภัยในจังหวัดหรือตามที่ผู้อำนวยการจังหวัดมอบหมายด้วยก็ได้

มาตรา ๑๒ แผนการป้องกันและบรรเทาสาธารณภัยแห่งชาติตาม มาตรา ๑๑ (๑) อย่างน้อยต้องมี สาระสำคัญดังต่อไปนี้

- (๑) แนวทาง มาตรการ และงบประมาณที่จำเป็นต้องใช้ในการป้องกันและบรรเทา สาธารณภัยอย่างเป็นระบบและต่อเนื่อง
- (๒) แนวทางและวิธีการในการให้ความช่วยเหลือและบรรเทาความเดือดร้อนที่เกิดขึ้น เฉพาะหน้าและระยะยาวเมื่อเกิดสาธารณภัย รวมถึงการอพยพประชาชน หน่วยงาน ของรัฐ และองค์กรปกครองส่วนท้องถิ่น การสงเคราะห์ผู้ประสบภัย การดูแลเกี่ยวกับการ สาธารณสุข และการแก้ไขปัญหาเกี่ยวกับการสื่อสารและการสาธารณสุข
- (๓) หน่วยงานของรัฐและองค์กรปกครองส่วนท้องถิ่นที่รับผิดชอบในการดำเนินการตาม (๑) และ (๒) และวิธีการให้ได้มาซึ่งงบประมาณเพื่อการดำเนินการดังกล่าว
- (๔) แนวทางในการเตรียมพร้อมด้านบุคลากร อุปกรณ์และเครื่องมือเครื่องใช้ และ จัดระบบการปฏิบัติการในการดำเนินการป้องกันและบรรเทาสาธารณภัย รวมถึงการ ฝึกบุคลากรและประชาชน
- (๕) แนวทางในการซ่อมแซม บูรณะ ฟื้นฟู และให้ความช่วยเหลือประชาชนภายหลังที่ สาธารณภัยสิ้นสุด

การกำหนดเรื่องตามวรรคหนึ่ง จะต้องกำหนดให้สอดคล้องและครอบคลุมถึงสาธารณภัยต่าง ๆ โดยอาจกำหนดตามความจำเป็นแห่งความรุนแรงและความเสี่ยงในสาธารณภัยด้านนั้น และในกรณีที่มีความจำเป็น ต้อง มีการแก้ไขหรือปรับปรุงกฎหมาย ระเบียบ ข้อบังคับ หรือมติของคณะรัฐมนตรีที่เกี่ยวข้อง ให้ระบุไว้ในแผนการป้องกัน และบรรเทาสาธารณภัยแห่งชาติด้วย

มาตรา ๑๓ ให้รัฐมนตรีเป็นผู้บัญชาการมีอำนาจควบคุมและกำกับการป้องกันและบรรเทาสาธารณภัยทั่วราชอาณาจักรให้เป็นไปตามแผนการป้องกันและบรรเทาสาธารณภัย แห่งชาติและพระราชบัญญัตินี้ ในการนี้ ให้มีอำนาจบังคับบัญชาและสั่งการผู้อำนวยการ รองผู้อำนวยการ ผู้ช่วยผู้อำนวยการ เจ้าพนักงาน และอาสาสมัครได้ทั่วราชอาณาจักร

ให้ปลัดกระทรวงมหาดไทยเป็นรองผู้บัญชาการมีหน้าที่ช่วยเหลือผู้บัญชาการในการป้องกันและบรรเทาสาธารณภัย และปฏิบัติหน้าที่ตามที่อยู่บัญชาการมอบหมาย โดยให้มีอำนาจบังคับบัญชาและสั่งการตามวรรคหนึ่ง รองจากผู้บัญชาการ

มาตรา ๑๔ ให้อธิบดีเป็นผู้อำนวยการกลางมีหน้าที่ป้องกันและบรรเทาสาธารณภัยทั่วราชอาณาจักร และมีอำนาจควบคุมและกำกับการปฏิบัติหน้าที่ของผู้อำนวยการ รองผู้อำนวยการ ผู้ช่วยผู้อำนวยการ เจ้าพนักงาน และอาสาสมัคร ได้ทั่วราชอาณาจักร

มาตรา ๑๕ ให้ผู้ว่าราชการจังหวัดเป็นผู้อำนวยการจังหวัด รับผิดชอบในการป้องกันและบรรเทาสาธารณภัยในเขตจังหวัด โดยมีอำนาจหน้าที่ดังต่อไปนี้

- (๑) จัดทำแผนการป้องกันและบรรเทาสาธารณภัยจังหวัด ซึ่งต้องสอดคล้องกับแผนการป้องกันและบรรเทาสาธารณภัยแห่งชาติ
- (๒) กำกับดูแลการฝึกอบรมอาสาสมัครขององค์กรปกครองส่วนท้องถิ่น
- (๓) กำกับดูแลองค์กรปกครองส่วนท้องถิ่นให้จัดให้มีวัสดุ อุปกรณ์ เครื่องมือเครื่องใช้ ยานพาหนะ และสิ่งอื่น เพื่อใช้ในการป้องกันและบรรเทาสาธารณภัยตามที่กำหนด ในแผนการป้องกันและบรรเทาสาธารณภัยจังหวัด
- (๔) ดำเนินการให้หน่วยงานของรัฐและองค์กรปกครองส่วนท้องถิ่นให้การสงเคราะห์เบื้องต้นแก่ผู้ประสบภัย หรือผู้ได้รับอันตรายหรือเสียหายจากสาธารณภัย รวมตลอดทั้งการรักษาความสงบเรียบร้อยและการปฏิบัติการใด ๆ ในการป้องกันและบรรเทาสาธารณภัย
- (๕) สนับสนุนและให้ความช่วยเหลือแก่องค์กรปกครองส่วนท้องถิ่นในการป้องกันและบรรเทาสาธารณภัย
- (๖) ปฏิบัติหน้าที่อื่นตามที่ผู้บัญชาการและผู้อำนวยการกลางมอบหมาย

เพื่อประโยชน์ในการปฏิบัติหน้าที่ตาม (๓) (๔) และ (๕) ให้ผู้อำนวยการจังหวัด มีอำนาจสั่งการหน่วยงานของรัฐและองค์กรปกครองส่วนท้องถิ่นซึ่งอยู่ในจังหวัด ให้ดำเนินการในการป้องกันและบรรเทาสาธารณภัยตามแผนการป้องกันและบรรเทาสาธารณภัยจังหวัด และมีอำนาจสั่งการ ควบคุม และกำกับดูแลการปฏิบัติหน้าที่ของเจ้าพนักงานและอาสาสมัครให้เป็นไปตามพระราชบัญญัตินี้

มาตรา ๑๖ แผนการป้องกันและบรรเทาสาธารณภัยจังหวัดตามมาตรา ๑๕ (๑) อย่างน้อยต้องมีสาระสำคัญตามมาตรา ๑๒ และสาระสำคัญอื่นดังต่อไปนี้

- (๑) การจัดตั้งศูนย์อำนวยการเฉพาะกิจเมื่อเกิดสาธารณภัยขึ้น โครงสร้าง และผู้มีอำนาจสั่งการด้านต่าง ๆ ในการป้องกันและบรรเทาสาธารณภัย
- (๒) แผนและขั้นตอนขององค์กรปกครองส่วนท้องถิ่น ในการจัดหาวัสดุ อุปกรณ์ เครื่องมือเครื่องใช้ และยานพาหนะ เพื่อใช้ในการป้องกันและบรรเทาสาธารณภัย
- (๓) แผนและขั้นตอนขององค์กรปกครองส่วนท้องถิ่น ในการจัดให้มีเครื่องหมาย สัญญาณ หรือสิ่งอื่นใด ในการแจ้งให้ประชาชนได้ทราบถึงการเกิดหรือจะเกิดสาธารณภัย
- (๔) แผนปฏิบัติการในการป้องกันและบรรเทาสาธารณภัยขององค์กรปกครองส่วนท้องถิ่น
- (๕) แผนการประสานงานกับองค์การสาธารณสุข

มาตรา ๑๗ ในการจัดทำแผนการป้องกันและบรรเทาสาธารณภัยจังหวัด ให้ผู้ว่าราชการจังหวัดแต่งตั้งคณะกรรมการขึ้นคณะหนึ่ง ประกอบด้วย

- (๑) ผู้ว่าราชการจังหวัด เป็นประธานกรรมการ
- (๒) รองผู้ว่าราชการจังหวัดซึ่งผู้ว่าราชการจังหวัดมอบหมาย เป็นรองประธานกรรมการ
- (๓) ผู้บัญชาการมณฑลทหารบกหรือผู้บังคับการจังหวัดทหารบกหรือผู้แทนเป็นรองประธานกรรมการ
- (๔) นายกองค้การบริหารส่วนจังหวัด เป็นรองประธานกรรมการ
- (๕) กรรมการอื่น ประกอบด้วย
 - (ก) ผู้แทนหน่วยงานของรัฐที่ประจำอยู่ในพื้นที่จังหวัดตามจำนวนที่ผู้ว่าราชการจังหวัดเห็นสมควรแต่งตั้ง
 - (ข) ผู้แทนองค์กรปกครองส่วนท้องถิ่นแห่งพื้นที่จำนวนเจ็ดคน ซึ่งประกอบด้วยผู้แทนเทศบาลจำนวนสองคนและผู้แทนองค์การบริหารส่วนตำบลจำนวนห้าคน
 - (ค) ผู้แทนองค์การสาธารณกุศลในจังหวัดตามจำนวนที่ผู้ว่าราชการจังหวัดเห็นสมควรแต่งตั้ง
- (๖) หัวหน้าสำนักงานป้องกันและบรรเทาสาธารณภัยจังหวัด หรือผู้แทนกรมป้องกันและบรรเทาสาธารณภัย เป็นกรรมการและเลขานุการ

ในกรณีที่จังหวัดใดเป็นที่ตั้งของสถาบันการศึกษาระดับอุดมศึกษา ให้พิจารณาแต่งตั้งผู้บริหารของสถาบันการศึกษานั้น เป็นที่ปรึกษาหรือกรรมการตามจำนวนที่ผู้ว่าราชการจังหวัดเห็นสมควร

ให้คณะกรรมการตามวรรคหนึ่งมีหน้าที่จัดทำแผนการป้องกันและบรรเทาสาธารณภัยจังหวัดเสนอผู้ว่าราชการจังหวัดเพื่อประกาศใช้ต่อไป

การปฏิบัติหน้าที่และการประชุมของคณะกรรมการตามวรรคหนึ่ง ให้เป็นไปตามที่ผู้ว่าราชการจังหวัดกำหนด

ในกรณีที่กรมป้องกันและบรรเทาสาธารณภัยเห็นว่าแผนการป้องกันและบรรเทาสาธารณภัยจังหวัดไม่สอดคล้องกับแผนการป้องกันและบรรเทาสาธารณภัยแห่งชาติ ให้แจ้งให้ผู้ว่าราชการจังหวัดทราบเพื่อดำเนินการแก้ไขให้แล้วเสร็จภายในสามสิบวันนับแต่วันที่ได้รับแจ้ง

มาตรา ๑๘ ให้นายกองค้การบริหารส่วนจังหวัดเป็นรองผู้ว่าราชการจังหวัดมีหน้าที่ช่วยเหลือผู้ว่าราชการจังหวัดในการป้องกันและบรรเทาสาธารณภัย และปฏิบัติหน้าที่อื่นตามที่ผู้ว่าราชการจังหวัดมอบหมาย

มาตรา ๑๙ ให้นายอำเภอเป็นผู้ว่าราชการอำเภอ รับผิดชอบและปฏิบัติหน้าที่ในการป้องกันและบรรเทาสาธารณภัยในเขตอำเภอของตน และมีหน้าที่ช่วยเหลือผู้ว่าราชการจังหวัดตามที่ได้รับมอบหมาย

ในการปฏิบัติหน้าที่ของผู้ว่าราชการอำเภอตามวรรคหนึ่ง ให้ผู้ว่าราชการอำเภอ มีอำนาจสั่งการหน่วยงานของรัฐและองค์กรปกครองส่วนท้องถิ่นที่เกี่ยวข้องซึ่งอยู่ในเขตอำเภอให้ดำเนินการในการป้องกันและบรรเทาสาธารณภัยตามแผนการป้องกันและบรรเทาสาธารณภัยจังหวัด และมีอำนาจสั่งการ ควบคุม และกำกับดูแลการปฏิบัติหน้าที่ของเจ้าพนักงานและอาสาสมัครให้เป็นไปตามพระราชบัญญัตินี้

มาตรา ๒๐ ให้องค์กรปกครองส่วนท้องถิ่นแห่งพื้นที่มีหน้าที่ป้องกันและบรรเทาสาธารณภัยในเขตท้องถิ่นของตน โดยมีผู้บริหารท้องถิ่นขององค์กรปกครองส่วนท้องถิ่นแห่งพื้นที่นั้นเป็นผู้รับผิดชอบในฐานะผู้ว่าราชการท้องถิ่น และมีหน้าที่ช่วยเหลือผู้ว่าราชการจังหวัดและผู้ว่าราชการอำเภอตามที่ได้รับมอบหมาย

ในการปฏิบัติหน้าที่ของผู้ว่าราชการท้องถิ่นตามวรรคหนึ่ง ให้ผู้ว่าราชการท้องถิ่นมีอำนาจสั่งการ ควบคุม และกำกับดูแลการปฏิบัติหน้าที่ของเจ้าพนักงานและอาสาสมัครให้เป็นไปตามพระราชบัญญัตินี้

ให้ปลัดองค์กรปกครองส่วนท้องถิ่นขององค์กรปกครองส่วนท้องถิ่นแห่งพื้นที่นั้น เป็นผู้ช่วยผู้ว่าการท้องถิ่น รับผิดชอบและปฏิบัติหน้าที่ในการป้องกันและบรรเทาสาธารณภัย ในเขตท้องถิ่นของตนและมีหน้าที่ช่วยเหลือผู้ว่าราชการท้องถิ่น ตามที่ได้รับมอบหมาย

หมวด ๒

การป้องกันและบรรเทาสาธารณภัย

มาตรา ๒๑ เมื่อเกิดหรือคาดว่าจะเกิดสาธารณภัยขึ้นในเขตขององค์กรปกครองส่วนท้องถิ่นแห่งพื้นที่ใด ให้ผู้อำนวยการท้องถิ่นขององค์กรปกครองส่วนท้องถิ่นแห่งพื้นที่นั้น มีหน้าที่เข้าดำเนินการป้องกันและบรรเทาสาธารณภัยโดยเร็ว และแจ้งให้ผู้อำนวยการอำเภอที่รับผิดชอบในเขตพื้นที่นั้นและผู้อำนวยการจังหวัดทราบทันที ในการปฏิบัติหน้าที่ตามวรรคหนึ่ง ให้ผู้อำนวยการท้องถิ่นมีอำนาจหน้าที่ ดังต่อไปนี้

- (๑) สั่งข้าราชการฝ่ายพลเรือน พนักงานส่วนท้องถิ่น เจ้าหน้าที่ของหน่วยงานของรัฐเจ้าพนักงานอาสาสมัคร และบุคคลใด ๆ ในเขตองค์กรปกครองส่วนท้องถิ่นแห่งพื้นที่ที่เกิดสาธารณภัย ให้ปฏิบัติกรอย่างหนึ่งอย่างใดตามความจำเป็นในการป้องกันและบรรเทาสาธารณภัย
- (๒) ใช้อาคาร สถานที่ วัสดุ อุปกรณ์ เครื่องมือเครื่องใช้ และยานพาหนะของหน่วยงานของรัฐ และเอกชนที่อยู่ในเขตองค์กรปกครองส่วนท้องถิ่นแห่งพื้นที่ที่เกิดสาธารณภัยเท่าที่จำเป็น เพื่อการป้องกันและบรรเทาสาธารณภัย
- (๓) ใช้เครื่องมือสื่อสารของหน่วยงานของรัฐหรือเอกชนทุกระบบที่อยู่ในเขตองค์กรปกครองส่วนท้องถิ่นแห่งพื้นที่ที่เกิดสาธารณภัยหรือท้องที่ที่เกี่ยวข้อง
- (๔) ขอความช่วยเหลือจากองค์กรปกครองส่วนท้องถิ่นอื่นในการป้องกันและบรรเทาสาธารณภัย
- (๕) สั่งห้ามเข้าหรือให้ออกจากพื้นที่ อาคารหรือสถานที่ที่กำหนด
- (๖) จัดให้มีการสงเคราะห์ผู้ประสบภัยโดยทั่วถึงและรวดเร็ว

มาตรา ๒๒ เมื่อมีกรณีตามมาตรา ๒๑ เกิดขึ้น ให้ผู้อำนวยการอำเภอ และผู้อำนวยการจังหวัดมีอำนาจหน้าที่เช่นเดียวกับผู้อำนวยการท้องถิ่น โดยในกรณีผู้อำนวยการอำเภอ ให้สั่งการได้สำหรับในเขตอำเภอของตน และในกรณีผู้อำนวยการจังหวัด ให้สั่งการได้สำหรับในเขตจังหวัด แล้วแต่กรณี

ในกรณีที่ผู้อำนวยการท้องถิ่นมีความจำเป็นต้องได้รับความช่วยเหลือจากเจ้าหน้าที่ของรัฐหรือหน่วยงานของรัฐที่อยู่นอกเขตขององค์กรปกครองส่วนท้องถิ่นแห่งพื้นที่ของตน ให้แจ้งให้ผู้อำนวยการอำเภอหรือผู้อำนวยการจังหวัด แล้วแต่กรณี เพื่อสั่งการโดยเร็วต่อไป

ในกรณีจำเป็นเพื่อประโยชน์ในการป้องกันและบรรเทาสาธารณภัยใด ผู้อำนวยการจังหวัดจะสั่งการให้หน่วยงานของรัฐ องค์กรปกครองส่วนท้องถิ่น เจ้าหน้าที่ของรัฐ หรือบุคคลใด กระทำหรืองดเว้นการกระทำใดที่มีผลกระทบต่อกรป้องกันและบรรเทาสาธารณภัยนั้นก็ได้ คำสั่งดังกล่าวให้มีผลบังคับเป็นระยะเวลาตามที่กำหนดในคำสั่ง แต่ต้องไม่เกินยี่สิบสี่ชั่วโมง ในกรณี ที่มีความจำเป็นต้องให้คำสั่งดังกล่าวมีผลบังคับเกินยี่สิบสี่ชั่วโมง ให้เป็นอำนาจของผู้บัญชาการที่จะสั่งการได้ตามความจำเป็นแต่ต้องไม่เกินเจ็ดวัน

ในกรณีที่พื้นที่ที่เกิดหรือจะเกิดสาธารณภัยตามวรรคหนึ่งอยู่ในความรับผิดชอบของผู้อำนวยการท้องถิ่นหลายคน ผู้อำนวยการท้องถิ่นคนหนึ่งคนใด จะใช้อำนาจหรือปฏิบัติหน้าที่ตามมาตรา ๒๑ ไปพลางก่อนก็ได้ แล้วให้แจ้งผู้อำนวยการท้องถิ่นอื่นทราบโดยเร็ว

มาตรา ๒๓ เมื่อเกิดสาธารณภัยขึ้นในเขตพื้นที่ขององค์กรปกครองส่วนท้องถิ่นแห่งพื้นที่ใด ให้เป็นหน้าที่ของผู้อำนวยการท้องถิ่นซึ่งมีพื้นที่ติดต่อหรือใกล้เคียงกับองค์กรปกครองส่วนท้องถิ่นแห่งพื้นที่นั้น ที่จะสนับสนุนการป้องกันและบรรเทาสาธารณภัยที่เกิดขึ้น

มาตรา ๒๔ เมื่อเกิดสาธารณภัย ให้เป็นหน้าที่ของเจ้าพนักงานที่ประสบเหตุ ต้องเข้าดำเนินการเบื้องต้นเพื่อระงับสาธารณภัยนั้น แล้วรีบรายงานให้ผู้อำนวยการท้องถิ่นที่รับผิดชอบในพื้นที่นั้นเพื่อสั่งการต่อไป และในกรณีจำเป็นอันไม่อาจหลีกเลี่ยงได้ ให้เจ้าพนักงานมีอำนาจดำเนินการใดๆ เพื่อคุ้มครองชีวิตหรือป้องกันภัยอันตรายที่จะเกิดแก่บุคคลได้

มาตรา ๒๕ ในกรณีที่เกิดสาธารณภัยและภัยอันตรายจากสาธารณภัยนั้นใกล้จะถึง ผู้อำนวยการมีอำนาจสั่งให้เจ้าพนักงานตัดแปลง ทำลาย หรือเคลื่อนย้ายสิ่งก่อสร้าง วัสดุ หรือ ทรัพย์สินของบุคคลใดที่เป็นอุปสรรคแก่การบำบัดป้องกันอันตรายได้ ทั้งนี้ เฉพาะเท่าที่จำเป็นแก่การยับยั้งหรือแก้ไขความเสียหายที่จะเกิดขึ้นจากสาธารณภัยนั้น ความในวรรคหนึ่งให้ใช้บังคับกับกรณีที่มีความจำเป็นต้องดำเนินการเพื่อป้องกันภัยต่อส่วนรวมด้วยโดยอนุโลม

ในกรณีที่มีการตัดแปลง ทำลาย หรือเคลื่อนย้ายสิ่งก่อสร้าง วัสดุ หรือทรัพย์สินจะมีผลทำให้เกิดสาธารณภัยขึ้นในเขตพื้นที่อื่นหรือก่อให้เกิดความเสียหายเพิ่มขึ้นแก่เขตพื้นที่อื่น ผู้อำนวยการท้องถิ่นจะใช้อำนาจตามวรรคหนึ่งหรือวรรคสองมิได้ เว้นแต่จะได้รับความเห็นชอบจากผู้อำนวยการจังหวัด

มาตรา ๒๖ เมื่อมีกรณี que เจ้าพนักงานจำเป็นต้องเข้าไปในอาคารหรือสถานที่ที่อยู่ใกล้เคียงกับพื้นที่ที่เกิดสาธารณภัยเพื่อทำการป้องกันและบรรเทาสาธารณภัย ให้กระทำได้ เมื่อได้รับอนุญาตจากเจ้าของหรือผู้ครอบครองอาคารหรือสถานที่แล้ว เว้นแต่ไม่มีเจ้าของหรือ ผู้ครอบครองอยู่ในเวลานั้นหรือเมื่ออยู่ภายใต้การควบคุมของผู้อำนวยการ ก็ให้กระทำได้แม้เจ้าของหรือผู้ครอบครองจะไม่ได้อนุญาต

ในกรณีที่ทรัพย์สินที่อยู่ในอาคารหรือสถานที่ตามวรรคหนึ่ง เป็นสิ่งทำให้เกิดสาธารณภัยได้ง่ายให้เจ้าพนักงานมีอำนาจสั่งให้เจ้าของหรือผู้ครอบครองขนย้ายทรัพย์สินนั้นออกจากอาคารหรือสถานที่ดังกล่าวได้

ในกรณีที่เจ้าของหรือผู้ครอบครองไม่ปฏิบัติตามคำสั่งของเจ้าพนักงานตามวรรคสอง ให้เจ้าพนักงานมีอำนาจขนย้ายทรัพย์สินนั้นได้ตามความจำเป็นแก่การป้องกันและบรรเทาสาธารณภัย โดยเจ้าพนักงานไม่ต้องรับผิดชอบบรรดาความเสียหายอันเกิดจากการกระทำดังกล่าว

มาตรา ๒๗ ในการบรรเทาสาธารณภัย ผู้อำนวยการและเจ้าพนักงานซึ่งได้รับ มอบหมายจากผู้อำนวยการมีอำนาจหน้าที่ดำเนินการดังต่อไปนี้

- (๑) จัดให้มีสถานที่ชั่วคราวเพื่อให้ผู้ประสบภัยอยู่อาศัยหรือรับการปฐมพยาบาล และการรักษาทรัพย์สินของผู้ประสบภัย
- (๒) จัดระเบียบการจราจรชั่วคราวในพื้นที่ที่เกิดสาธารณภัยและพื้นที่ใกล้เคียง เพื่อประโยชน์ในการป้องกันและบรรเทาสาธารณภัย
- (๓) ปิดกั้นมิให้ผู้ไม่มีส่วนเกี่ยวข้องเข้าไปในพื้นที่ที่เกิดสาธารณภัยและพื้นที่ใกล้เคียง
- (๔) จัดให้มีการรักษาความสงบเรียบร้อยและป้องกันเหตุโจรผู้ร้าย
- (๕) ช่วยเหลือผู้ประสบภัย และช่วยขนย้ายทรัพย์สินในพื้นที่ที่เกิดสาธารณภัยและพื้นที่ใกล้เคียง เมื่อเจ้าของหรือผู้ครอบครองทรัพย์สินร้องขอ

ผู้อำนวยการหรือเจ้าพนักงานซึ่งได้รับมอบหมายจากผู้อำนวยการจะจัดให้มีเครื่องหมายหรืออาณัติสัญญาณเพื่อใช้ในการกำหนดสถานที่หรือการดำเนินการใดตามวรรคหนึ่งก็ได้

ในการดำเนินการตาม (๒) (๓) (๔) และ (๕) ผู้อำนวยการหรือเจ้าพนักงาน จะดำเนินการเองหรือมอบหมายให้พนักงานฝ่ายปกครองหรือตำรวจในพื้นที่เป็นผู้ดำเนินการ หรือช่วยดำเนินการก็ได้ และในกรณีตาม (๕) จะมอบหมายให้องค์การสาธารณกุศลเป็นผู้ดำเนินการหรือช่วยดำเนินการด้วยก็ได้

มาตรา ๒๘ เมื่อเกิดหรือใกล้จะเกิดสาธารณภัยขึ้นในพื้นที่ใด และการที่ผู้ใดอยู่อาศัยในพื้นที่นั้น จะก่อให้เกิดอันตรายหรือกีดขวางต่อการปฏิบัติหน้าที่ของเจ้าพนักงาน ให้ผู้บัญชาการรองผู้บัญชาการ ผู้อำนวยการ และเจ้าพนักงานซึ่งได้รับมอบหมายมีอำนาจสั่งอพยพผู้ซึ่งอยู่ในพื้นที่นั้นออกไปจากพื้นที่ดังกล่าว ทั้งนี้ เฉพาะเท่าที่จำเป็นแก่การป้องกันและบรรเทาสาธารณภัย

มาตรา ๒๙ เมื่อเกิดหรือใกล้จะเกิดสาธารณภัยขึ้นในพื้นที่ใดและการอยู่อาศัยหรือดำเนินกิจการใดๆ ในพื้นที่นั้นจะเป็นอันตรายอย่างร้ายแรง ผู้บัญชาการ รองผู้บัญชาการ ผู้อำนวยการกลาง ผู้อำนวยการจังหวัด ผู้อำนวยการอำเภอ และผู้อำนวยการท้องถิ่นโดยความเห็นชอบของผู้อำนวยการอำเภอ จะประกาศห้ามมิให้บุคคลใดๆ เข้าไปอยู่อาศัยหรือดำเนินกิจการใดในพื้นที่ดังกล่าวก็ได้ ประกาศดังกล่าวให้กำหนดระยะเวลาการห้ามและเขตพื้นที่ที่ห้ามตามที่เป็นไว้ด้วย

มาตรา ๓๐ ให้ผู้อำนวยการในเขตพื้นที่ที่รับผิดชอบสำรวจความเสียหายจากสาธารณภัยที่เกิดขึ้นและทำบัญชีรายชื่อผู้ประสบภัยและทรัพย์สินที่เสียหายไว้เป็นหลักฐาน พร้อมทั้งออกหนังสือรับรองให้ผู้ประสบภัยไว้เป็นหลักฐานในการรับการสงเคราะห์และฟื้นฟู

หนังสือรับรองตามวรรคหนึ่งต้องมีรายละเอียดเกี่ยวกับการสงเคราะห์และการฟื้นฟูที่ผู้ประสบภัยมีสิทธิได้รับจากทางราชการ พร้อมทั้งระบุหน่วยงานที่เป็นผู้ให้การสงเคราะห์หรือฟื้นฟู และสถานที่ติดต่อของหน่วยงานนั้นไว้ด้วย ทั้งนี้ ตามแบบที่อธิบดีกำหนด

บรรดาเอกสารราชการของผู้ประสบภัยที่สูญหายหรือเสียหายเนื่องจากสาธารณภัยที่เกิดขึ้น เมื่อผู้ประสบภัยร้องขอต่อองค์กรปกครองส่วนท้องถิ่นแห่งพื้นที่ที่เกิดสาธารณภัย หรือที่เป็นภูมิลำเนาของผู้ประสบภัย ให้เป็นหน้าที่ขององค์กรปกครองส่วนท้องถิ่นแห่งพื้นที่นั้น แจงให้หน่วยงานของรัฐและองค์กรปกครองส่วนท้องถิ่นที่เกี่ยวข้องทราบ และให้หน่วยงานของรัฐ และองค์กรปกครองส่วนท้องถิ่นที่เกี่ยวข้องออกเอกสารทางราชการดังกล่าวให้ใหม่ตามหลักฐานที่อยู่ในความครอบครองของตนส่งมอบให้แก่ผู้ประสบภัยหรือส่งมอบผ่านทางองค์กรปกครองส่วนท้องถิ่นแห่งพื้นที่ที่เป็นผู้แจ้ง ทั้งนี้ โดยผู้ประสบภัยไม่ต้องเสียค่าธรรมเนียมหรือค่าบริการ แม้ว่าตามกฎหมายที่เกี่ยวข้องกับการออกเอกสารราชการดังกล่าวจะกำหนดให้ต้องเสียค่าธรรมเนียมหรือค่าบริการก็ตาม

ในกรณีที่ผู้ประสบภัยหรือเจ้าของหรือผู้ครอบครองทรัพย์สินร้องขอหลักฐานเพื่อรับการสงเคราะห์หรือบริการอื่นใด ให้ผู้อำนวยการในเขตพื้นที่ที่รับผิดชอบ ออกหนังสือรับรองให้ตามระเบียบที่กระทรวงมหาดไทยกำหนด

มาตรา ๓๑ ในกรณีที่เกิดสาธารณภัยร้ายแรงอย่างยิ่ง นายกรัฐมนตรีหรือรองนายกรัฐมนตรีซึ่งนายกรัฐมนตรีมอบหมายมีอำนาจสั่งการผู้บัญชาการ ผู้อำนวยการ หน่วยงานของรัฐ และองค์กรปกครองส่วนท้องถิ่นให้ดำเนินการอย่างหนึ่งอย่างใดเพื่อป้องกันและบรรเทาสาธารณภัย รวมตลอดทั้งให้ความช่วยเหลือแก่ประชาชนในพื้นที่ที่กำหนดก็ได้ โดยให้มีอำนาจเช่นเดียวกับ ผู้บัญชาการตามมาตรา ๑๓ และผู้อำนวยการตามมาตรา ๒๑ และมีอำนาจกำกับและควบคุมการปฏิบัติหน้าที่ของผู้บัญชาการ รองผู้บัญชาการ ผู้อำนวยการ รองผู้อำนวยการ ผู้ช่วยผู้อำนวยการ และเจ้าพนักงานในการดำเนินการตามมาตรา ๒๕ มาตรา ๒๘ และมาตรา ๒๙ ด้วย

เจ้าหน้าที่ของรัฐผู้ใดไม่ปฏิบัติตามคำสั่งของนายกรัฐมนตรี หรือรองนายกรัฐมนตรีตามวรรคหนึ่งให้ถือว่าเป็นการปฏิบัติหน้าที่โดยไม่ชอบหรือเป็นความผิดวินัยอย่างร้ายแรงแล้วแต่กรณี

หมวด ๓

การป้องกันและบรรเทาสาธารณภัยในเขตกรุงเทพมหานคร

มาตรา ๓๒ ให้ผู้ว่าราชการกรุงเทพมหานครเป็นผู้อำนวยการกรุงเทพมหานคร รับผิดชอบในการป้องกันและบรรเทาสาธารณภัยในเขตกรุงเทพมหานคร และมีอำนาจหน้าที่ ดังต่อไปนี้

- (๑) จัดทำแผนการป้องกันและบรรเทาสาธารณภัยกรุงเทพมหานคร ซึ่งต้องสอดคล้องกับแผนการป้องกันและบรรเทาสาธารณภัยแห่งชาติ
- (๒) กำกับดูแลการฝึกอบรมอาสาสมัครของกรุงเทพมหานคร
- (๓) จัดให้มีวัสดุ อุปกรณ์ เครื่องมือเครื่องใช้ ยานพาหนะ และสิ่งอื่น เพื่อใช้ในการป้องกันและบรรเทาสาธารณภัยตามที่กำหนดในแผนการป้องกันและบรรเทาสาธารณภัยกรุงเทพมหานคร
- (๔) ดำเนินการให้การสงเคราะห์เบื้องต้นแก่ผู้ประสบภัย หรือผู้ได้รับภัยอันตรายหรือเสียหายจากสาธารณภัย รวมตลอดทั้งการรักษาความสงบเรียบร้อย และการปฏิบัติการใด ๆ ในการป้องกันและบรรเทาสาธารณภัย

(๕) สนับสนุนและให้ความช่วยเหลือแก่องค์กรปกครองส่วนท้องถิ่นซึ่งมีพื้นที่ติดต่อกันหรือใกล้เคียง ในการป้องกันและบรรเทาสาธารณภัย

(๖) ปฏิบัติหน้าที่อื่นตามที่ผู้บัญชาการและผู้อำนวยการกลางมอบหมาย

เพื่อประโยชน์ในการปฏิบัติหน้าที่ตาม (๓) (๔) และ (๕) ให้ผู้อำนวยการกรุงเทพมหานครมีอำนาจสั่งการส่วนราชการและหน่วยงานของกรุงเทพมหานคร รวมทั้งประสานกับหน่วยงานของรัฐและองค์กรปกครองส่วนท้องถิ่นที่เกี่ยวข้องในการป้องกันและบรรเทาสาธารณภัย เพื่อให้เป็นไปตามแผนการป้องกันและบรรเทาสาธารณภัย กรุงเทพมหานคร และมีอำนาจสั่งการ ควบคุม และกำกับดูแลการปฏิบัติหน้าที่ของเจ้าพนักงานและอาสาสมัครของ กรุงเทพมหานคร ให้เป็นไปตามพระราชบัญญัตินี้

มาตรา ๓๓ แผนการป้องกันและบรรเทาสาธารณภัยกรุงเทพมหานคร ตามมาตรา ๓๒ (๑) อย่างน้อย ต้องมีสาระสำคัญตามมาตรา ๑๒ และสาระสำคัญอื่นดังต่อไปนี้

- (๑) การจัดตั้งศูนย์อำนวยการเฉพาะกิจเมื่อเกิดสาธารณภัยขึ้น โครงสร้าง และผู้มีอำนาจสั่งการ ด้านต่าง ๆ ในการป้องกันและบรรเทาสาธารณภัย
- (๒) แผนและขั้นตอนในการจัดหาวัสดุ อุปกรณ์ เครื่องมือเครื่องใช้ และยานพาหนะ เพื่อใช้ในการ ป้องกันและบรรเทาสาธารณภัย
- (๓) แผนและขั้นตอนในการจัดให้มีเครื่องหมายสัญญาณ หรือสิ่งอื่นใด ในการแจ้งให้ประชาชนได้ ทราบถึงการเกิดหรือจะเกิดสาธารณภัย
- (๔) แผนปฏิบัติการในการป้องกันและบรรเทาสาธารณภัยในเขตกรุงเทพมหานคร
- (๕) แผนการประสานงานกับองค์การสาธารณสุขในเขตกรุงเทพมหานคร

มาตรา ๓๔ ในการจัดทำแผนการป้องกันและบรรเทาสาธารณภัยกรุงเทพมหานคร ให้ผู้ว่าราชการ กรุงเทพมหานครแต่งตั้งคณะกรรมการขึ้นคณะหนึ่ง ประกอบด้วย

- (๑) ผู้ว่าราชการกรุงเทพมหานคร เป็นประธานกรรมการ
- (๒) ปลัดกรุงเทพมหานคร เป็นรองประธานกรรมการ
- (๓) กรรมการอื่น ประกอบด้วย
 - (ก) ผู้แทนส่วนราชการหรือหน่วยงานของกรุงเทพมหานครตามจำนวนที่ผู้ว่าราชการ กรุงเทพมหานครเห็นสมควรแต่งตั้ง
 - (ข) ผู้แทนกรมป้องกันและบรรเทาสาธารณภัย
 - (ค) ผู้แทนองค์การสาธารณสุขในเขตกรุงเทพมหานครตามจำนวนที่ผู้ว่าราชการ กรุงเทพมหานครเห็นสมควรแต่งตั้ง
 - (ง) ผู้แทนชุมชนในเขตกรุงเทพมหานครตามจำนวนที่ผู้ว่าราชการกรุงเทพมหานครเห็น สมควรแต่งตั้ง

ให้แต่งตั้งผู้แทนกระทรวงกลาโหมและผู้แทนสถาบันการศึกษาระดับอุดมศึกษาเป็นที่ปรึกษาหรือ กรรมการตามจำนวนที่ผู้ว่าราชการกรุงเทพมหานครเห็นสมควรแต่งตั้ง

ให้คณะกรรมการตามวรรคหนึ่งมีหน้าที่จัดทำแผนการป้องกันและบรรเทาสาธารณภัยกรุงเทพมหานคร เสนอผู้ว่าราชการกรุงเทพมหานครเพื่อประกาศใช้ต่อไป

การปฏิบัติหน้าที่และการประชุมของคณะกรรมการตามวรรคหนึ่ง ให้เป็นไปตามที่ผู้ว่าราชการ กรุงเทพมหานครกำหนด

มาตรา ๓๕ ให้ปลัดกรุงเทพมหานครเป็นรองผู้อำนวยการกรุงเทพมหานครมีหน้าที่ช่วยเหลือผู้อำนวยการ กรุงเทพมหานครในการป้องกันและบรรเทาสาธารณภัย และปฏิบัติหน้าที่อื่นตามที่ผู้อำนวยการกรุงเทพมหานครมอบ หมาย และให้นำความในวรรคสองของมาตรา ๓๒ มาใช้บังคับกับการปฏิบัติหน้าที่ของรองผู้อำนวยการกรุงเทพมหานคร ด้วยโดยอนุโลม

ความรับผิดชอบ และอำนาจหน้าที่ของปลัดกรุงเทพมหานครในฐานะรองผู้อำนวยการกรุงเทพมหานคร ตามวรรคหนึ่ง ปลัดกรุงเทพมหานครจะมอบหมายให้รองปลัดกรุงเทพมหานคร เป็นผู้ช่วยปฏิบัติด้วยก็ได้

มาตรา ๓๖ ให้ผู้อำนวยการเขตในแต่ละเขตของกรุงเทพมหานคร เป็นผู้ช่วยผู้อำนวยการกรุงเทพมหานครรับผิดชอบและปฏิบัติหน้าที่ในการป้องกันและบรรเทาสาธารณภัยในเขตของตน และมีหน้าที่ช่วยเหลือผู้อำนวยการกรุงเทพมหานครตามที่ได้รับมอบหมาย

ในการปฏิบัติหน้าที่ของผู้ช่วยผู้อำนวยการกรุงเทพมหานครตามวรรคหนึ่ง ให้ผู้ช่วยผู้อำนวยการกรุงเทพมหานคร มีอำนาจสั่งการส่วนราชการและหน่วยงานของกรุงเทพมหานครที่อยู่ในเขตพื้นที่ให้ช่วยเหลือหรือร่วมมือในการป้องกันและบรรเทาสาธารณภัยตามแผนการป้องกันและบรรเทาสาธารณภัยกรุงเทพมหานคร และมีอำนาจสั่งการควบคุม และกำกับดูแลการปฏิบัติหน้าที่ของเจ้าพนักงานและอาสาสมัครของกรุงเทพมหานครให้เป็นไปตามพระราชบัญญัตินี้

ความรับผิดชอบ และอำนาจหน้าที่ของผู้อำนวยการเขตในฐานะผู้ช่วยผู้อำนวยการกรุงเทพมหานคร ตามวรรคหนึ่งและวรรคสอง ผู้อำนวยการเขตจะมอบหมายให้ผู้ช่วยผู้อำนวยการเขตเป็นผู้ช่วยปฏิบัติด้วยก็ได้

มาตรา ๓๗ เมื่อเกิดหรือคาดว่าจะเกิดสาธารณภัยขึ้นในเขตกรุงเทพมหานคร ให้ผู้ช่วยผู้อำนวยการกรุงเทพมหานครมีหน้าที่เข้าดำเนินการป้องกันและบรรเทาสาธารณภัยโดยเร็ว และแจ้งให้ผู้อำนวยการกรุงเทพมหานคร และรองผู้อำนวยการกรุงเทพมหานครทราบทันที

ให้นำความในมาตรา ๒๑ วรรคสอง มาตรา ๒๒ วรรคสามและวรรคสี่ มาตรา ๒๔ มาตรา ๒๕ มาตรา ๒๖ มาตรา ๒๗ มาตรา ๒๘ มาตรา ๒๙ และมาตรา ๓๐ มาใช้บังคับกับการป้องกันและบรรเทาสาธารณภัยในเขตกรุงเทพมหานครด้วยโดยอนุโลม

มาตรา ๓๘ ในกรณีที่มีความจำเป็นที่จะต้องได้รับความช่วยเหลือจากเจ้าหน้าที่ของรัฐผู้ใดหรือหน่วยงานของรัฐใดในการป้องกันและบรรเทาสาธารณภัยที่เกิดขึ้นในเขตกรุงเทพมหานคร ให้ผู้อำนวยการกรุงเทพมหานคร แจ้งให้เจ้าหน้าที่ของรัฐผู้นั้นหรือหน่วยงานของรัฐนั้นทราบ และเมื่อ เจ้าหน้าที่ของรัฐผู้นั้นหรือหน่วยงานของรัฐนั้น แล้วแต่กรณี ได้รับแจ้งแล้ว ให้เป็นหน้าที่ที่จะต้อง ดำเนินการให้ความช่วยเหลือในการป้องกันและบรรเทาสาธารณภัยที่เกิดขึ้นในเขตกรุงเทพมหานคร ตามที่ได้รับแจ้งโดยเร็ว

หมวด ๔ เจ้าพนักงานและอาสาสมัคร

มาตรา ๓๙ ให้ผู้อำนวยการมีอำนาจแต่งตั้งเจ้าพนักงานเพื่อปฏิบัติหน้าที่ดังต่อไปนี้

- (๑) ผู้อำนวยการกลาง มีอำนาจแต่งตั้งเจ้าพนักงานให้ปฏิบัติหน้าที่ได้ทั่วราชอาณาจักร
- (๒) ผู้อำนวยการจังหวัด มีอำนาจแต่งตั้งเจ้าพนักงานให้ปฏิบัติหน้าที่ได้ในเขตจังหวัด
- (๓) ผู้อำนวยการอำเภอ มีอำนาจแต่งตั้งเจ้าพนักงานให้ปฏิบัติหน้าที่ได้ในเขตอำเภอ
- (๔) ผู้อำนวยการท้องถิ่น มีอำนาจแต่งตั้งเจ้าพนักงานให้ปฏิบัติหน้าที่ได้ในเขตองค์กรปกครองส่วนท้องถิ่นแห่งพื้นที่
- (๕) ผู้อำนวยการกรุงเทพมหานคร มีอำนาจแต่งตั้งเจ้าพนักงานให้ปฏิบัติหน้าที่ได้ในเขตกรุงเทพมหานคร

หลักเกณฑ์การแต่งตั้งและการปฏิบัติหน้าที่ของเจ้าพนักงานให้เป็นไปตามระเบียบที่กระทรวงมหาดไทยกำหนด

มาตรา ๔๐ ในกรณีที่ผู้อำนวยการหรือเจ้าพนักงานพบเห็นว่าอาคารหรือสถานที่ใดมีสภาพที่อาจก่อให้เกิดสาธารณภัยได้โดยง่ายหรือมีวัสดุหรือสิ่งของใดในอาคารหรือสถานที่ใด ที่อาจก่อให้เกิดสาธารณภัยได้ ให้แจ้งพนักงานเจ้าหน้าที่ตามกฎหมายว่าด้วยการนั้นทราบ เพื่อตรวจสอบตามอำนาจหน้าที่ต่อไป

มาตรา ๔๑ ให้ผู้อำนวยการจัดให้มีอาสาสมัครในพื้นที่ที่รับผิดชอบ เพื่อปฏิบัติ หน้าที่ดังต่อไปนี้

(๑) ให้ความช่วยเหลือเจ้าพนักงานในการป้องกันและบรรเทาสาธารณภัย

(๒) ปฏิบัติหน้าที่อื่นตามที่ผู้อำนวยการมอบหมายและตามระเบียบที่กระทรวงมหาดไทยกำหนด การบริหารและกำกับดูแลอาสาสมัคร การคัดเลือก การฝึกอบรม สิทธิ หน้าที่ และวินัยของอาสาสมัคร ให้เป็นไปตามระเบียบที่กระทรวงมหาดไทยกำหนด

มาตรา ๔๒ ในกรณีที่องค์การสาธารณกุศลหรือบุคคลใดเข้ามาช่วยเหลือการปฏิบัติหน้าที่ของเจ้าพนักงานในระหว่างเกิดสาธารณภัย ให้ผู้อำนวยการหรือเจ้าพนักงานที่ได้รับมอบหมาย มีอำนาจมอบหมายภารกิจหรือจัดสถานที่ให้องค์การสาธารณกุศลและบุคคลดังกล่าวในการให้ความช่วยเหลือได้ตามที่เห็นสมควร

เพื่อให้การช่วยเหลือหรือบรรเทาสาธารณภัยเป็นไปอย่างมีประสิทธิภาพ ให้ผู้อำนวยการแจ้งให้องค์การสาธารณกุศลและบุคคล ที่มีวัตถุประสงค์ในการให้ความช่วยเหลือผู้ประสบภัยที่อยู่ในพื้นที่ที่รับผิดชอบ ทราบถึงแนวทางการปฏิบัติตามแผนการป้องกันและบรรเทา สาธารณภัยจังหวัด หรือแผนการป้องกันและบรรเทาสาธารณภัย กรุงเทพมหานคร และวิธีการ ประสานงานในการปฏิบัติหน้าที่

หมวด ๕ เบ็ดเตล็ด

มาตรา ๔๓ ให้ผู้บัญชาการ รองผู้บัญชาการ ผู้อำนวยการ รองผู้อำนวยการ ผู้ช่วยผู้อำนวยการ และเจ้าพนักงานซึ่งปฏิบัติหน้าที่ในการป้องกันและบรรเทาสาธารณภัย ตามพระราชบัญญัตินี้ เป็นเจ้าพนักงานตามประมวลกฎหมายอาญา และในการปฏิบัติหน้าที่ดังกล่าว หากได้ดำเนินการไปตามอำนาจหน้าที่ และได้กระทำไปพอสมควรแก่เหตุและมีได้ประมาทเลินเล่ออย่างร้ายแรง ให้ผู้กระทำการนั้นพ้นจากความผิดและความรับผิดชอบในการดำเนินการตามวรรคหนึ่ง หากเกิดความเสียหายแก่ทรัพย์สินของผู้ใดซึ่งมิใช่เป็นผู้ได้รับประโยชน์จากการบำบัดภัยอันตรายจากสาธารณภัยนั้น ให้ทางราชการชดเชยความเสียหายที่เกิดขึ้นให้แก่ผู้นั้นตามหลักเกณฑ์และวิธีการที่กำหนดในกฎกระทรวง

มาตรา ๔๔ ในกรณีที่ข้อเท็จจริงเกี่ยวกับสาธารณภัยหรือการป้องกันและบรรเทา สาธารณภัยที่ได้กำหนดไว้ในแผนต่าง ๆ ตามพระราชบัญญัตินี้เปลี่ยนแปลงไปหรือแผนดังกล่าว ได้ใช้มาครบห้าปีแล้ว ให้เป็นหน้าที่ของผู้ซึ่งรับผิดชอบในการจัดทำแผน ปรับปรุง หรือทบทวนแผนที่อยู่ในความรับผิดชอบของตนโดยเร็ว

มาตรา ๔๕ ให้มีเครื่องแบบ เครื่องหมาย และบัตรประจำตัว สำหรับเจ้าพนักงานและอาสาสมัครเพื่อแสดงตัวขณะปฏิบัติหน้าที่ในการป้องกันและบรรเทาสาธารณภัย

เครื่องแบบ เครื่องหมาย และบัตรประจำตัวตามวรรคหนึ่ง ให้เป็นไปตามแบบ ที่กระทรวงมหาดไทยกำหนด

ในกรณีที่ผู้บัญชาการ รองผู้บัญชาการ ผู้อำนวยการ หรือผู้ช่วยผู้อำนวยการ ประสงค์จะแต่งเครื่องแบบก็ให้กระทำได้ตามแบบที่กระทรวงมหาดไทยกำหนด

มาตรา ๔๖ การดำเนินการตามมาตรา ๒๑ มาตรา ๒๒ มาตรา ๒๔ มาตรา ๒๘ หรือมาตรา ๒๙ ภายในเขตทหารหรือที่เกี่ยวกับกิจการ เจ้าหน้าที่ หรือทรัพย์สินในราชการทหารให้เป็นไปตามความตกลงเป็นหนังสือร่วมกันระหว่างผู้อำนวยการจังหวัดหรือผู้อำนวยการกรุงเทพมหานคร และผู้บังคับบัญชาของทหารในเขตพื้นที่ที่เกี่ยวข้อง เว้นแต่เป็นกรณีการสั่งการของนายกรัฐมนตรีหรือ รองนายกรัฐมนตรีตามมาตรา ๓๑

มาตรา ๔๗ บรรดาค่าปรับตามพระราชบัญญัตินี้ให้เป็นรายได้ของท้องถิ่นเพื่อนำไปใช้จ่ายเกี่ยวกับการป้องกันและบรรเทาสาธารณภัยของท้องถิ่นนั้น

มาตรา ๔๘ ห้ามมิให้บุคคลที่ปฏิบัติหน้าที่ในการป้องกันและบรรเทาสาธารณภัย นำเอาความลับซึ่งตนได้มาในฐานะนั้นๆ ไปใช้เพื่อประโยชน์ส่วนตัว หรือเปิดเผยความลับนั้น แก่ผู้อื่นโดยไม่มีอำนาจโดยชอบด้วยกฎหมาย ในประการที่น่าจะเกิดความเสียหายแก่ผู้หนึ่งผู้ใด หรือแก่การประกอบอาชีพของผู้นั้น

หมวด ๖ บทกำหนดโทษ

มาตรา ๔๙ ผู้ใดไม่ปฏิบัติตามคำสั่งหรือขัดขวางการปฏิบัติหน้าที่ของผู้อำนวยการ ตามมาตรา ๒๑ ต้องระวางโทษจำคุกไม่เกินสามเดือน หรือปรับไม่เกินหกพันบาท หรือทั้งจำทั้งปรับ

มาตรา ๕๐ ผู้ใดขัดขวางการดำเนินการของเจ้าพนักงานตามมาตรา ๒๔ หรือการปฏิบัติตามคำสั่งของผู้อำนวยการตามมาตรา ๒๕ หรือขัดขวางการปฏิบัติหน้าที่ของเจ้าพนักงาน ตามมาตรา ๒๖ วรรคสาม ต้องระวางโทษจำคุกไม่เกินหนึ่งปี หรือปรับไม่เกินสองหมื่นบาท หรือทั้งจำทั้งปรับ

มาตรา ๕๑ ผู้ใดเข้าไปในพื้นที่ที่ปิดกั้นตามมาตรา ๒๗ (๓) โดยไม่มีอำนาจหน้าที่ตามกฎหมายหรือตามคำสั่งของผู้อำนวยการ ต้องระวางโทษจำคุกไม่เกินสามเดือน หรือปรับไม่เกินหกพันบาท หรือทั้งจำทั้งปรับ ในกรณีที่ผู้กระทำความผิดตามวรรคหนึ่งเป็นเจ้าของหรือผู้ครอบครองอาคารหรือสถานที่ที่อยู่ในพื้นที่ที่ปิดกั้นตามมาตรา ๒๗ (๓) ผู้อำนวยการหรือเจ้าพนักงานซึ่งได้รับมอบหมายจากผู้อำนวยการจะเรียกบุคคลดังกล่าวมาตักเตือนแทนการดำเนินคดีก็ได้

มาตรา ๕๒ ผู้ใดฝ่าฝืนหรือไม่ปฏิบัติตามคำสั่งอพยพบุคคลออกจากพื้นที่ ตามมาตรา ๒๘ ถ้าคำสั่งอพยพนั้นเพื่อเป็นการป้องกันการกีดขวางการปฏิบัติหน้าที่ในการป้องกันและบรรเทาสาธารณภัย หรือฝ่าฝืนคำสั่งตามมาตรา ๒๙ ต้องระวางโทษจำคุกไม่เกินหนึ่งเดือน หรือปรับไม่เกินสองพันบาท หรือทั้งจำทั้งปรับ

มาตรา ๕๓ ในขณะที่เกิดสาธารณภัย ผู้ใดแต่งเครื่องแบบหรือประดับเครื่องหมายของอาสาสมัครหรือขององค์การสาธารณกุศล และเข้าไปในพื้นที่ที่เกิดสาธารณภัย โดยมีได้เป็น อาสาสมัครหรือสมาชิกองค์การสาธารณกุศลดังกล่าว เพื่อให้บุคคลอื่นเชื่อว่าตนเป็นบุคคลดังกล่าว ต้องระวางโทษจำคุกไม่เกินสามเดือน หรือปรับไม่เกินหกพันบาท หรือทั้งจำทั้งปรับ

มาตรา ๕๔ ผู้ใดเรียกรับหรือหาประโยชน์อื่นใดสำหรับตนเองหรือผู้อื่นโดยมิชอบ โดยแสดงตนว่าเป็นอาสาสมัคร เจ้าพนักงานหรือผู้ดำรงตำแหน่งอื่นใดในหน่วยงานที่เกี่ยวกับการป้องกันและบรรเทาสาธารณภัย หรือใช้ชื่อของหน่วยงานที่เกี่ยวกับการป้องกันและบรรเทาสาธารณภัยในการดำเนินการดังกล่าว ต้องระวางโทษจำคุกไม่เกินหนึ่งปี หรือปรับไม่เกินสองหมื่นบาท หรือทั้งจำทั้งปรับ

มาตรา ๕๕ ผู้ใดฝ่าฝืนมาตรา ๔๘ ต้องระวางโทษจำคุกไม่เกินหกเดือน หรือปรับไม่เกินสองพันบาท หรือทั้งจำทั้งปรับ

บทเฉพาะกาล

มาตรา ๕๖ ให้หน่วยงานหรือบุคคลที่มีหน้าที่จัดทำแผนการป้องกันและบรรเทาสาธารณภัยตามพระราชบัญญัตินี้ ดำเนินการจัดทำแผนการป้องกันและบรรเทาสาธารณภัยตามพระราชบัญญัตินี้ให้แล้วเสร็จภายในสองปีนับแต่วันที่พระราชบัญญัตินี้ใช้บังคับ การดำเนินการ ป้องกันและบรรเทาสาธารณภัยในระหว่างที่ยังจัดทำแผนดังกล่าวไม่แล้วเสร็จให้เป็นไปตามแผนที่เกี่ยวข้องที่ใช้บังคับอยู่ในวันก่อนวันที่พระราชบัญญัตินี้ใช้บังคับ

มาตรา ๕๗ ให้บรรดาศูนย์ป้องกันและบรรเทาสาธารณภัยเขต กรมป้องกันและบรรเทาสาธารณภัย เป็นศูนย์ป้องกันและบรรเทาสาธารณภัยที่จัดตั้งขึ้นตามมาตรา ๑๑ วรรคสี่แห่งพระราชบัญญัตินี้

มาตรา ๕๘ บรรดากฎกระทรวง ระเบียบ ข้อบังคับ ประกาศ หรือคำสั่งที่ออกตามพระราชบัญญัติ ป้องกันภัยฝ่ายพลเรือน พ.ศ. ๒๕๒๒ และพระราชบัญญัติป้องกันและระงับอัคคีภัย พ.ศ. ๒๕๔๒ ซึ่งใช้บังคับอยู่ในวันที่พระราชบัญญัตินี้ใช้บังคับ ให้ยังใช้บังคับได้ต่อไปเท่าที่ไม่ขัดหรือแย้งกับบทบัญญัติแห่งพระราชบัญญัตินี้

ผู้รับสนองพระบรมราชโองการ
พลเอก สุรยุทธ์ จุลานนท์
นายกรัฐมนตรี

หมายเหตุ : เหตุผลในการประกาศใช้พระราชบัญญัติฉบับนี้ คือ เนื่องจากการปฏิรูประบบราชการตามพระราชบัญญัติปรับปรุง กระทรวง ทบวง กรม พ.ศ. ๒๕๔๕ ได้จัดตั้งกรมป้องกันและบรรเทาสาธารณภัยขึ้นเป็นส่วนราชการสังกัดกระทรวงมหาดไทย มีภารกิจหลักในการดำเนินการป้องกัน บรรเทา ฟื้นฟูสาธารณภัยและอุบัติภัย ซึ่งมีผลทำให้งานด้านสาธารณภัยและงานด้านอุบัติภัย ที่เดิมดำเนินการโดยกองป้องกันภัยฝ่ายพลเรือน กรมการปกครอง กระทรวงมหาดไทย และสำนักงานคณะกรรมการป้องกันอุบัติภัยแห่งชาติ สำนักงานปลัดสำนักนายกรัฐมนตรี สำนักนายกรัฐมนตรี มารวมอยู่ในความรับผิดชอบของหน่วยงานเดียวกันนอกจากนี้กฎหมายว่าด้วยการป้องกันและระงับอัคคีภัย เป็นกฎหมายที่มีสาระสำคัญและรายละเอียดเกี่ยวกับการป้องกันและบรรเทาสาธารณภัยในด้านของอัคคีภัย รวมทั้ง หน่วยงานที่จะต้องปฏิบัติเพื่อให้เป็นไปตามกฎหมายดังกล่าวก็เป็นหน่วยงานเดียวกัน เพื่อให้การปฏิบัติงานเป็นไปอย่างมีประสิทธิภาพและแนวทางเดียวกัน ตลอดจนเพื่อให้เกิดความเป็นเอกภาพในการอำนวยความสะดวกและบริหารจัดการเกี่ยวกับการป้องกันและบรรเทา สาธารณภัย จึงเห็นสมควรนำกฎหมายว่าด้วยการป้องกันภัยฝ่ายพลเรือน และกฎหมายว่าด้วยการป้องกันและระงับอัคคีภัย มาบัญญัติไว้รวมกัน จึงจำเป็นต้องตราพระราชบัญญัตินี้

๑] ประกาศในราชกิจจานุเบกษา เล่มที่ ๑๒๔ ตอนที่ ๕๒ ก หน้า ๑ - ๒๓ ลงวันที่ ๗ กันยายน ๒๕๕๐



พระราชบัญญัติ

โรคระบาดสัตว์

พ.ศ. ๒๕๕๙

ภูมิพลอดุลยเดช ป.ร.

ให้ไว้ ณ วันที่ ๒๘ กันยายน พ.ศ. ๒๕๕๙

เป็นปีที่ ๑๑ ในรัชกาลปัจจุบัน

พระบาทสมเด็จพระปรมินทรมหาภูมิพลอดุลยเดช มีพระบรมราชโองการโปรดเกล้าฯ ให้ประกาศว่า โดยที่เป็นการสมควรมีกฎหมายว่าด้วยโรคระบาดสัตว์ จึงทรงพระกรุณาโปรดเกล้าฯ ให้ตราพระราชบัญญัติขึ้นไว้ โดยคำแนะนำและยินยอมของสภาผู้แทนราษฎร ดังต่อไปนี้

มาตรา ๑ พระราชบัญญัตินี้เรียกว่า “พระราชบัญญัติโรคระบาดสัตว์ พ.ศ.๒๕๕๙”

มาตรา ๒* พระราชบัญญัตินี้ให้ใช้บังคับเมื่อพ้นกำหนดเก้าสิบวันนับแต่วันประกาศในราชกิจจานุเบกษาเป็นต้นไป

มาตรา ๓ ให้ยกเลิก

(๑) พระราชบัญญัติโรคระบาดปศุสัตว์ และสัตว์พาหนะ พุทธศักราช ๒๔๗๔

(๒) พระราชบัญญัติโรคระบาดปศุสัตว์และสัตว์พาหนะ แก้ไขเพิ่มเติมพุทธศักราช ๒๔๗๘ และ

(๓) พระราชบัญญัติโรคระบาดปศุสัตว์และสัตว์พาหนะ (ฉบับที่ ๓) พ.ศ.๒๕๕๗

ในกรณีที่มีบทกฎหมาย กฎ หรือข้อบังคับอื่น ขัดหรือแย้งกับบทแห่งพระราชบัญญัตินี้ ให้ใช้พระราชบัญญัตินี้บังคับแทน

มาตรา ๔ ในพระราชบัญญัตินี้

“สัตว์” หมายความว่า

* (๑) ช้าง ม้า โค กระบือ ลา ล่อ แพะ แกะ สุกร สุนัข แมว กระต่าย ลิง ชะนี และให้หมายความรวมถึงน้ำเชื้อสำหรับผสมพันธุ์สัตว์เหล่านี้ด้วย

(๒) สัตว์ปีก จำพวก นก ไก่ เป็ด ห่าน และให้หมายความรวมถึงไข่สำหรับใช้ทำพันธุ์ด้วย และ

(๓) สัตว์ชนิดอื่นตามที่กำหนดในกฎกระทรวง

“ซากสัตว์” หมายความว่า ร่างกายหรือส่วนของร่างกายสัตว์ที่ตายแล้ว และยังไม่ได้แปรสภาพเป็นอาหารสุก หรือสิ่งประดิษฐ์สำเร็จรูป และให้หมายความรวมถึง งาม เขา และขน ที่ได้ตัดออกจากสัตว์ขณะมีชีวิตและยังไม่ได้แปรสภาพเป็นสิ่งประดิษฐ์สำเร็จรูปด้วย

“โรคระบาด” หมายความว่า โรคริ้นเคอร์เปสต์ โรคเฮโมรายิกเซพติซีเมีย โรคแอนแทรกซ์ โรคเซอร่า โรคสารติก โรคมวงค่อพิษ โรคปากและเท้าเปื่อย โรคคหิวาต์สุกร และโรคอื่นตามที่กำหนดในกฎกระทรวง

“เจ้าของ” หมายความว่า ผู้ครอบครอง ในกรณีเกี่ยวกับสัตว์เมื่อไม่ปรากฏเจ้าของ ให้หมายความรวมถึงผู้เลี้ยงและผู้ควบคุมด้วย

“ทำเข้า” หมายความว่า ที่สำหรับนำสัตว์และซากสัตว์เข้าในราชอาณาจักร

“ทำออก” หมายความว่า ที่สำหรับนำสัตว์และซากสัตว์ออกนอกราชอาณาจักร

“ด่านกักสัตว์” หมายความว่า ที่สำหรับกักสัตว์หรือซากสัตว์เพื่อตรวจโรคระบาด

“การค้า” หมายความว่า การค้าในลักษณะคนกลาง

“พนักงานเจ้าหน้าที่” หมายความว่า ผู้ซึ่งรัฐมนตรีแต่งตั้ง

“สารวัตร” หมายความว่า สารวัตรของกรมปศุสัตว์ หรือผู้ซึ่งอธิบดีแต่งตั้ง

“นายทะเบียน” หมายความว่า ผู้ซึ่งรัฐมนตรีแต่งตั้งเป็นนายทะเบียน

“สัตวแพทย์” หมายความว่า สัตวแพทย์ของกรมปศุสัตว์ หรือผู้ซึ่งรัฐมนตรีแต่งตั้ง

“อธิบดี” หมายความว่า อธิบดีกรมปศุสัตว์

“รัฐมนตรี” หมายความว่า รัฐมนตรีผู้รักษาการตามพระราชบัญญัตินี้

มาตรา ๕ พระราชบัญญัตินี้มิให้ใช้บังคับในกรณีเกี่ยวกับสัตว์ของกระทรวงกลาโหม และส่วนราชการอื่นตามที่กำหนดในกฎกระทรวง

มาตรา ๖ สำหรับสุนัข แมว กระต่าย ลิง ชะนี รวมถึงน้ำเชื้อสำหรับผสมพันธุ์สัตว์เหล่านี้ และสัตว์ปีก จำพวกนก ไก่ เป็ด ห่าน รวมถึงไข่สำหรับใช้ทำพันธุ์ ให้พระราชบัญญัตินี้ใช้บังคับเฉพาะการนำเข้า นำออกหรือนำผ่านราชอาณาจักร หรือการอย่างอื่น ตามที่กำหนดโดยพระราชกฤษฎีกา

มาตรา ๗ ให้รัฐมนตรีว่าการกระทรวงเกษตรและสหกรณ์รักษาการตามพระราชบัญญัตินี้ และให้มีอำนาจแต่งตั้งพนักงานเจ้าหน้าที่ นายทะเบียน และสัตวแพทย์ และออกกฎกระทรวงวางระเบียบการขอและการออกใบอนุญาต กำหนดค่าธรรมเนียมไม่เกินอัตราท้ายพระราชบัญญัตินี้ หรือยกเว้นค่าธรรมเนียมเฉพาะกรณี และกำหนดการอื่นๆ เพื่อปฏิบัติการตามพระราชบัญญัตินี้

กฎกระทรวงนั้น เมื่อได้ประกาศในราชกิจจานุเบกษาแล้วให้ใช้บังคับได้

หมวด ๑

การป้องกันโรคระบาด

มาตรา ๘ ในท้องที่ที่ยังมิได้ประกาศเป็นเขตปลอดโรคระบาดตามหมวด ๒ หรือในท้องที่ที่ยังมิได้ประกาศเป็นเขตโรคระบาด เขตสงสัยว่ามีโรคระบาด หรือเขตโรคระบาดชั่วคราวตามหมวด ๓ ถ้ามีสัตว์ป่วยหรือตายโดยรู้ว่าเป็นโรคระบาด หรือมีสัตว์ป่วยหรือตายโดยปัจจุบันอันไม่อาจคิดเห็นได้ว่าป่วยหรือตายโดยเหตุใด หรือในหมู่บ้านเดียวกัน หรือในบริเวณใกล้เคียงกัน มีสัตว์ตั้งแต่สองตัวขึ้นไปป่วยหรือตาย มีอาการคล้ายคลึงกันในระยะเวลาห่างกันไม่เกินเจ็ดวัน ให้เจ้าของแจ้งต่อพนักงานเจ้าหน้าที่ สารวัตร หรือสัตวแพทย์ท้องที่ภายในเวลาสี่ชั่วโมงนับแต่เวลาที่สัตว์ป่วยหรือตาย

ในกรณีที่สัตว์ป่วยตามวรรคก่อน ให้เจ้าของควบคุมสัตว์ป่วยทั้งหมดไว้ภายในบริเวณที่สัตว์อยู่ และห้ามมิให้เจ้าของหรือบุคคลอื่นใดเคลื่อนย้ายสัตว์ป่วยไปจากบริเวณนั้น ในกรณีที่สัตว์ตายตามวรรคก่อน ให้เจ้าของควบคุมซากสัตว์นั้นให้คงอยู่ ณ ที่ที่สัตว์นั้นตาย และห้ามมิให้เจ้าของหรือบุคคลอื่นใดเคลื่อนย้าย ซ้ำแหวะ หรือกระทำการใดๆ แก่ซากสัตว์นั้น ถ้าพนักงานเจ้าหน้าที่ สารวัตร หรือสัตวแพทย์ไม่อาจมาตรวจซากสัตว์นั้นภายในเวลาสี่ชั่วโมงนับแต่เวลาที่สัตว์นั้นตาย ให้เจ้าของฝังซากสัตว์นั้นใต้ระดับผิวดินไม่น้อยกว่าห้าสิบเซนติเมตร สำหรับซากสัตว์ใหญ่ให้พูนดินกลบหลุมเหนือระดับผิวดินไม่น้อยกว่าห้าสิบเซนติเมตรอีกด้วย

** ความเดิมในมาตรา ๘ คำว่าสัตว์ (๑) ถูกยกเลิก และให้ใช้ความที่พิมพ์ไว้แทน โดยมาตรา ๓ แห่งพระราชบัญญัติโรคระบาดสัตว์ (ฉบับที่ ๒) พ.ศ. ๒๕๕๒

มาตรา ๙ เมื่อได้มีการแจ้งตามมาตรา ๘ หรือมีเหตุอันควรสงสัยว่ามีสัตว์ป่วยหรือตายโดยโรคระบาด ให้พนักงานเจ้าหน้าที่ หรือสารวัตร มีอำนาจออกคำสั่งเป็นหนังสือให้เจ้าของจัดการดังต่อไปนี้

- (๑) ให้กักขัง แยก หรือย้ายสัตว์ป่วย หรือสงสัยว่าป่วยไว้ในเขต และตามวิธีการที่กำหนดให้
- (๒) ให้ฝัง หรือเผาซากสัตว์นั้น ณ ที่ที่กำหนดให้ ถ้าการฝังหรือเผาไม่อาจทำได้ ให้สั่งทำลายโดยวิธีอื่นตามที่เห็นสมควร หรือ
- (๓) ให้กักขัง แยก หรือย้ายสัตว์ที่อยู่ร่วมฝูง หรือเคยอยู่ร่วมฝูงกับสัตว์ที่ป่วย หรือสงสัยว่าป่วย หรือตายไว้ในเขต และตามวิธีการที่กำหนดให้

มาตรา ๑๐ เมื่อได้มีการแจ้งมาตรา ๘ หรือตรวจพบ หรือมีเหตุอันควรสงสัยว่าสัตว์ป่วยหรือตายโดยโรคระบาด ให้สัตวแพทย์มีอำนาจเข้าตรวจสัตว์หรือซากสัตว์นั้น และให้มีอำนาจออกคำสั่งเป็นหนังสือให้เจ้าของจัดการดังต่อไปนี้

- (๑) ให้กักขัง แยก หรือย้ายสัตว์ป่วย หรือสงสัยว่าป่วยไว้ในเขต และตามวิธีการที่กำหนดให้ หรือให้ได้รับการรักษาตามที่เห็นสมควร
- (๒) ให้ฝัง หรือเผาซากสัตว์นั้นทั้งหมด หรือแต่บางส่วน ณ ที่ที่กำหนดให้ ถ้าการฝังหรือเผาไม่อาจทำได้ ก็ให้ทำลายโดยวิธีอื่นตามที่เห็นสมควร
- (๓) ให้กักขัง แยก หรือย้ายสัตว์ที่อยู่ร่วมฝูง หรือเคยอยู่ร่วมฝูงกับสัตว์ที่ป่วย หรือสงสัยว่าป่วย หรือตาย ไว้ภายในเขต และตามวิธีการที่กำหนดให้ หรือให้ได้รับการป้องกันโรคระบาดตามที่เห็นสมควร
- (๔) ให้ทำลายสัตว์ที่เป็นโรคระบาด หรือสัตว์ หรือซากสัตว์ที่เป็นพาหะของโรคระบาด ตามระเบียบที่อธิบดีกำหนดโดยอนุมัติรัฐมนตรี ในการนี้ให้เจ้าของได้รับค่าชดใช้ตามที่กำหนดในกฎกระทรวงไม่ต่ำกว่ากึ่งหนึ่งของราคาสัตว์ซึ่งอาจขายได้ในตลาดท้องที่ก่อนเกิดโรคระบาด เว้นแต่ในกรณีที่เจ้าของได้จงใจกระทำความผิดต่อบทแห่งพระราชบัญญัตินี้
- (๕) ให้กำจัดเชื้อโรคที่อาหารสัตว์ หรือซากสัตว์ที่เป็นพาหะของโรคระบาด ตามวิธีการที่กำหนดให้ หรือ
- (๖) ให้ทำความสะอาด และทำลายเชื้อโรคระบาด หรือพาหะของโรคระบาดในที่ดิน อาคาร ยานพาหนะ หรือสิ่งของ ตามวิธีการที่กำหนดให้

หมวด ๒

เขตปลอดโรคระบาด

มาตรา ๑๑ เมื่อรัฐมนตรีเห็นสมควรเพื่อป้องกันมิให้เกิดโรคระบาดสำหรับสัตว์ชนิดใดในท้องที่ใด ก็ให้มีอำนาจประกาศในราชกิจจานุเบกษากำหนดท้องที่นั้นทั้งหมด หรือแต่บางส่วน เป็นเขตปลอดโรคระบาด ประกาศนี้ให้ระบุชนิดของสัตว์และโรคระบาดไว้ด้วย

มาตรา ๑๒ เมื่อได้ประกาศเขตปลอดโรคระบาดตามมาตรา ๑๑ แล้ว ห้ามมิให้ผู้ใดเคลื่อนย้ายสัตว์หรือซากสัตว์เข้าใน หรือผ่านเขตนั้น เว้นแต่จะได้รับอนุญาตเป็นหนังสือจากอธิบดีหรือสัตวแพทย์ซึ่งอธิบดีมอบหมาย

มาตรา ๑๓ ภายในเขตปลอดโรคระบาด ให้เจ้าของสัตว์มีหน้าที่ปฏิบัติการตามมาตรา ๘ ให้พนักงานเจ้าหน้าที่และสารวัตรมีอำนาจตามมาตรา ๙ และให้สัตวแพทย์มีอำนาจตามมาตรา ๑๐ และมาตรา ๑๔

มาตรา ๑๔ ภายในเขตปลอดโรคระบาด ถ้าปรากฏว่ามีโรคระบาด หรือมีเหตุอันควรสงสัยว่ามีโรคระบาด ผู้ว่าราชการจังหวัด หรือสัตวแพทย์ จะประกาศเขตโรคระบาด เขตสงสัยว่ามีโรคระบาดหรือเขตโรคระบาดชั่วคราว แล้วแต่กรณี ตามหมวด ๓ ก็ได้

หมวด ๓ เขตโรคระบาด

มาตรา ๑๕ ในเขตท้องที่จังหวัดใด มี หรือสงสัยว่ามีโรคระบาด ให้ผู้ว่าราชการจังหวัดนั้น มีอำนาจประกาศกำหนดเขตท้องที่จังหวัดนั้นทั้งหมด หรือแต่บางส่วน เป็นเขตโรคระบาด หรือเขตสงสัยว่ามีโรคระบาด แล้วแต่กรณี ประกาศนี้ให้ระบุชนิดของสัตว์และโรคระบาดไว้ด้วย และให้ปิดไว้ ณ ศาลากลางจังหวัด ที่ว่าการอำเภอ บ้านกำนัน บ้านผู้ใหญ่บ้าน และที่ชุมนุมชนภายในเขตนั้น

มาตรา ๑๖ ในกรณีที่สัตวแพทย์เห็นว่า โรคระบาดที่ตรวจพบในท้องที่ของตนหรือท้องที่อื่น ที่ติดต่อกับท้องที่ของตนจะระบาดออกไป ให้สัตวแพทย์มีอำนาจประกาศเป็นหนังสือกำหนดเขตโรคระบาดชั่วคราว มีรัศมีไม่เกินห้ากิโลเมตรจากที่ที่ตรวจพบโรคระบาดนั้น ประกาศนี้ให้ระบุชนิดของสัตว์และโรคระบาดไว้ด้วย และให้ปิดไว้ ณ บ้านกำนัน บ้านผู้ใหญ่บ้าน และที่ชุมนุมชน ภายในเขตนั้น และให้ใช้บังคับได้สามสิบวันนับแต่วันประกาศ

มาตรา ๑๗ เมื่อได้มีประกาศกำหนดเขตโรคระบาด หรือเขตสงสัยว่ามีโรคระบาดตามมาตรา ๑๕ หรือประกาศกำหนดเขตโรคระบาดชั่วคราวตามมาตรา ๑๖ แล้ว ห้ามมิให้ผู้ใดเคลื่อนย้ายสัตว์ หรือซากสัตว์ภายในเขตนั้น หรือเคลื่อนย้ายสัตว์ หรือซากสัตว์ เข้าในหรือออกนอกเขตนั้น เว้นแต่ได้รับอนุญาตเป็นหนังสือจากสัตวแพทย์

มาตรา ๑๘ ภายในเขตโรคระบาด หรือเขตสงสัยว่ามีโรคระบาดตามมาตรา ๑๕ หรือเขตโรคระบาดชั่วคราว ตามมาตรา ๑๖ ให้สัตวแพทย์มีอำนาจตามมาตรา ๑๐ และให้มีอำนาจดังต่อไปนี้อีกด้วย คือ

- (๑) ออกประกาศ หรือสั่งเป็นหนังสือให้บรรดาเจ้าของแจ้งจำนวนสัตว์บางชนิด และถ้าเห็นสมควร จะให้นำสัตว์นั้นมา ให้ได้รับการตรวจ หรือป้องกันโรคระบาด ก็ได้
- (๒) สั่งให้เจ้าของสัตว์ที่ได้ผ่านการตรวจ หรือป้องกันโรคระบาดแล้วนำสัตว์นั้นมาประทับเครื่องหมายที่ตัวสัตว์ หรือ
- (๓) สั่งกักยานพาหนะที่บรรทุกสัตว์หรือซากสัตว์เพื่อตรวจโรคระบาด และถ้าเห็นสมควรจะสั่งกักสัตว์หรือซากสัตว์นั้นเพื่อคุมไว้สังเกตตามความจำเป็น ก็ได้

มาตรา ๑๙ ภายในเขตโรคระบาด หรือเขตสงสัยว่ามีโรคระบาดตามมาตรา ๑๕ หรือเขตโรคระบาดชั่วคราว ตามมาตรา ๑๖ ถ้ามีสัตว์ป่วย หรือตาย ให้เจ้าของแจ้งต่อพนักงานเจ้าหน้าที่ สารวัตร หรือสัตวแพทย์ภายในเวลาสิบสองชั่วโมงนับแต่เวลาที่สัตว์ป่วยหรือตาย และให้นำความในมาตรา ๘ วรรคสองมาใช้บังคับโดยอนุโลม

มาตรา ๒๐ ในเขตท้องที่จังหวัดใด ซึ่งได้ประกาศเป็นเขตโรคระบาด หรือเขตสงสัยว่ามีโรคระบาด ถ้าปรากฏว่าโรคระบาดนั้นได้สงบลงหรือปรากฏว่าไม่มีโรคระบาดโดยเด็ดขาด แล้วแต่กรณี ให้ผู้ว่าราชการจังหวัดถอนประกาศเช่นนั้นเสีย

หมวด ๔ การควบคุมการค้าสัตว์และซากสัตว์

มาตรา ๒๑ ห้ามมิให้บุคคลใดทำการค้า ช้าง ม้า โค กระบือ แพะ แกะ สุกร หรือสัตว์ชนิดอื่นตามที่กำหนดในกฎกระทรวง หรือทำการค้าซากสัตว์ตามที่กำหนดในกฎกระทรวง เว้นแต่จะได้รับใบอนุญาตจากนายทะเบียน

มาตรา ๒๑ ทวิ ห้ามมิให้บุคคลใดขาย จำหน่าย แจก แลกเปลี่ยน หรือมีไว้เพื่อขายซึ่งน้ำเชื้อสำหรับผสมพันธุ์หรือเอ็มบริโอของ ม้า โค กระบือ แพะ แกะ สุกร หรือสัตว์ชนิดอื่นตามที่กำหนดในกฎกระทรวง เว้นแต่จะได้รับใบอนุญาตจากนายทะเบียน

การขออนุญาตและการอนุญาต ให้เป็นไปตามหลักเกณฑ์ วิธีการและเงื่อนไขที่อธิบดีกำหนดโดยประกาศในราชกิจจานุเบกษา

มาตรา ๒๒ ใบอนุญาตตามมาตรา ๒๑ หรือมาตรา ๒๑ ทวิ ให้ใช้ได้จนถึงวันสิ้นปีปฏิทินแห่งปีที่ออกใบอนุญาต

มาตรา ๒๓ ผู้ทำการค้าสัตว์หรือซากสัตว์ ต้องปฏิบัติตามเงื่อนไขที่กำหนดไว้ในใบอนุญาต

มาตรา ๒๔ ในกรณีที่ได้รับใบอนุญาตตามมาตรา ๒๑ หรือมาตรา ๒๑ ทวิ ฝ่าฝืนต่อบทแห่งพระราชบัญญัตินี้ หรือเงื่อนไขที่กำหนดไว้ในใบอนุญาต ให้สัตวแพทย์มีอำนาจยึดใบอนุญาตของผู้นั้นไว้เพื่อเสนอนายทะเบียน ถ้านายทะเบียนเห็นสมควรจะสั่งพักใช้หรือเพิกถอนใบอนุญาตนั้นเสียก็ได้

ผู้ถูกยึด พักใช้ หรือเพิกถอนใบอนุญาตตามวรรคหนึ่งมีสิทธิอุทธรณ์ต่อรัฐมนตรีหรือผู้ที่รัฐมนตรีมอบหมายภายในสามสิบวันนับแต่วันที่ถูกยึด พักใช้ หรือเพิกถอนใบอนุญาต แล้วแต่กรณี

คำวินิจฉัยของรัฐมนตรีหรือผู้ที่รัฐมนตรีมอบหมายให้เป็นที่สุด

หมวด ๕ เบ็ดเตล็ด

มาตรา ๒๕ ถ้ามีสัตว์ที่ไม่ปรากฏเจ้าของ ป่วย หรือตายในที่ดินของบุคคลใด ให้เจ้าของที่ดินนั้นมีหน้าที่ปฏิบัติการตามพระราชบัญญัตินี้เช่นเดียวกับเจ้าของสัตว์นั้น และเมื่อปรากฏเจ้าของสัตว์ในภายหลัง เจ้าของที่ดินมีสิทธิเรียกร้องค่าใช้จ่ายเท่าที่จ่ายจริงจากเจ้าของสัตว์ได้

มาตรา ๒๖ ถ้ามีสัตว์ที่ไม่ปรากฏเจ้าของ ป่วยหรือตายโดยโรคระบาดในที่สาธารณะหรือที่ดินที่ไม่ปรากฏเจ้าของ ให้พนักงานเจ้าหน้าที่ สारวตฺร หรือสัตวแพทย์มีอำนาจกักสัตว์หรือซากสัตว์นั้นไว้ ณ ที่ที่เห็นสมควรภายในบริเวณที่นั้นได้ สำหรับซากสัตว์นั้นเมื่อเห็นสมควรจะฝังเสียก็ได้ในกรณีจำเป็นเพื่อป้องกันมิให้โรคระบาดแพร่หลาย สัตวแพทย์จะทำลายสัตว์หรือซากสัตว์ หรือฝังซากสัตว์นั้นภายในบริเวณที่นั้นก็ได้

เมื่อปรากฏเจ้าของในภายหลัง ให้พนักงานเจ้าหน้าที่ สारวตฺร หรือสัตวแพทย์ มีสิทธิเรียกร้องค่าใช้จ่ายเท่าที่จ่ายจริงจากเจ้าของสัตว์ได้

มาตรา ๒๗ สำหรับสัตว์ที่เจ้าของนำไปมา หรือขนส่งโดยยานพาหนะหากปรากฏว่าเป็นโรคระบาดหรือเป็นพาหะของโรคระบาด หรือมีเหตุอันควรสงสัยว่าเป็นโรคระบาดหรือเป็นพาหะของโรคระบาด ให้สัตวแพทย์มีอำนาจสั่งกักสัตว์นั้นไว้ ณ ที่ที่เห็นสมควรตามความจำเป็นได้

* มาตรา ๒๑ ทวิ เพิ่มเติมโดยมาตรา ๔ แห่งพระราชบัญญัติโรคระบาดสัตว์ (ฉบับที่ ๒) พ.ศ. ๒๕๔๒

** ความเดิมถูกยกเลิกและให้ใช้ความที่พิมพ์ไว้แทนโดยมาตรา ๕ แห่งพระราชบัญญัติโรคระบาดสัตว์ (ฉบับที่ ๒) พ.ศ. ๒๕๔๒

*** ความเดิมถูกยกเลิกและให้ใช้ความที่พิมพ์ไว้แทนโดยมาตรา ๖ แห่งพระราชบัญญัติโรคระบาดสัตว์ (ฉบับที่ ๒) พ.ศ. ๒๕๔๒

ค่าใช้จ่ายในการนี้ให้เจ้าของสัตว์เป็นผู้ออก

มาตรา ๒๘ ห้ามมิให้บุคคลใดขูดซากสัตว์ที่ฝังไว้แล้วตามบทแห่งพระราชบัญญัตินี้ เว้นแต่จะได้รับอนุญาตเป็นหนังสือจากสัตวแพทย์

มาตรา ๒๙ เมื่อปรากฏว่ามีโรคระบาด หรือพาหะของโรคระบาด หรือมีเหตุอันควรสงสัยว่ามีโรคระบาด หรือพาหะของโรคระบาดในยานพาหนะ อาคาร หรือสถานที่อื่นใด ให้สัตวแพทย์มีอำนาจเรียกตรวจยานพาหนะ หรือเข้าไปในอาคาร หรือสถานที่นั้น และให้เจ้าของยานพาหนะ อาคาร หรือสถานที่นั้น ให้ความสะดวกแก่สัตวแพทย์ตามสมควร

การเข้าไปในอาคาร หรือสถานที่ตามวรรคก่อน ให้กระทำได้ระหว่างเวลาพระอาทิตย์ขึ้นและพระอาทิตย์ตก

มาตรา ๓๐ ให้รัฐมนตรีมีอำนาจประกาศในราชกิจจานุเบกษา

(๑) กำหนดท่าเข้าและท่าออก

(๒) ห้ามการนำเข้า หรือนำผ่านราชอาณาจักรซึ่งสัตว์ หรือซากสัตว์จากท้องที่ภายนอกราชอาณาจักร ในกรณีปรากฏว่า ท้องที่นั้นมี หรือสงสัยว่ามีโรคระบาด และ

(๓) วางระเบียบการยึด ทำลาย หรือส่งกลับซึ่งสัตว์ หรือซากสัตว์ โดยไม่มีค่าชดใช้ในกรณี

ก. นำเข้า หรือนำผ่านราชอาณาจักรโดยฝ่าฝืนต่อบทแห่งพระราชบัญญัตินี้หรือ

ข. นำเข้า หรือนำผ่านราชอาณาจักรโดยถูกต้องตามบทแห่งพระราชบัญญัตินี้ เมื่อสัตว์นั้น เป็นโรคระบาด หรือสัตว์ หรือซากสัตว์นั้นเป็นพาหะของโรคระบาดในขณะนั้น หรือภายหลังนำเข้า หรือนำผ่านราชอาณาจักร

มาตรา ๓๑ ห้ามมิให้บุคคลใดนำเข้า นำออก หรือนำผ่านราชอาณาจักร ซึ่งสัตว์ หรือซากสัตว์ เว้นแต่จะได้รับใบอนุญาตจากอธิบดี หรือผู้ซึ่งอธิบดีมอบหมาย

อธิบดี หรือผู้ซึ่งอธิบดีมอบหมาย จะกำหนดเงื่อนไขตามที่เห็นสมควรไว้ในใบอนุญาตก็ได้

การนำเข้า นำออก หรือนำผ่านราชอาณาจักร ซึ่งสัตว์หรือซากสัตว์ตามมาตรา นี้ให้นำเข้า นำออก หรือนำผ่าน ท่าเข้า หรือท่าออก แล้วแต่กรณี เว้นแต่อธิบดี หรือผู้ซึ่งอธิบดีมอบหมาย จะสั่งเป็นอย่างอื่น

มาตรา ๓๒ ผู้ใดนำเข้า นำออก หรือนำผ่านราชอาณาจักร ซึ่งสัตว์ หรือซากสัตว์ ต้องปฏิบัติตามที่กำหนดในกฎกระทรวง

มาตรา ๓๓ ให้อธิบดีมีอำนาจประกาศในราชกิจจานุเบกษา

(๑) แต่งตั้งสารวัตรเพื่อปฏิบัติการตามพระราชบัญญัตินี้

(๒) กำหนดด่านกักสัตว์และสถานีขนส่งสัตว์

(๓) วางระเบียบการทำลายสัตว์ที่เป็นโรคระบาด หรือการทำลายสัตว์หรือซากสัตว์ที่เป็นพาหะของโรคระบาด

(๔) วางระเบียบการตรวจโรคและทำลายเชื้อโรคจากสัตว์หรือซากสัตว์ที่มีการนำเข้า นำออก หรือนำผ่านราชอาณาจักร หรือเคลื่อนย้ายภายในราชอาณาจักร

มาตรา ๓๔ ผู้ใดนำช้าง ม้า โค กระบือ แพะ แกะ สุนัข หรือน้ำเชื้อ สำหรับผสมพันธุ์หรือเอ็มบริโอของสัตว์เหล่านี้ หรือสัตว์ชนิดอื่นตามที่กำหนดในกฎกระทรวงหรือซากสัตว์ตามที่กำหนดในกฎกระทรวง ไปยังท้องที่ต่างจังหวัด ต้องได้รับใบอนุญาตจากสัตวแพทย์ประจำท้องที่

ในการออกใบอนุญาตตามวรรคหนึ่ง สัตวแพทย์จะกำหนดเงื่อนไขตามที่จำเป็นไว้ในใบอนุญาตเกี่ยวกับการใช้เส้นทางและยานพาหนะในการนำสัตว์ไปและสถานีขนส่งสัตว์ และการผ่านด่านกักสัตว์ ตามระเบียบที่อธิบดีกำหนดก็ได้ เว้นแต่เป็นการนำสัตว์ไปเลี้ยงหรือใช้งานชั่วคราว

* ความเดิมถูกยกเลิกและให้ใช้ความที่พิมพ์ไว้แทน โดยมาตรา ๘ แห่งพระราชบัญญัติโรคระบาดสัตว์ (ฉบับที่ ๒) พ.ศ.๒๕๔๒

** ความเดิมถูกยกเลิกและให้ใช้ความที่พิมพ์ไว้แทน โดยมาตรา ๘ แห่งพระราชบัญญัติโรคระบาดสัตว์ (ฉบับที่ ๒) พ.ศ.๒๕๔๒

มาตรา ๓๕ ผู้ได้นำสัตว์ผ่านด่านกักสัตว์ ต้องปฏิบัติตามที่กำหนดในกฎกระทรวง

มาตรา ๓๖ ผู้ได้นำสัตว์ หรือ ซากสัตว์ไปจำหน่ายต่างประเทศ ต้องปฏิบัติตามที่กำหนดในกฎกระทรวง

มาตรา ๓๗ ค่าธรรมเนียมที่เรียกเก็บเฉพาะค่าที่พาสัตว์ หรือซากสัตว์ที่ส่งไปต่างประเทศ ให้กันไว้เป็นทุนเพื่อใช้จ่ายในการควบคุมการส่งสัตว์หรือซากสัตว์ไปจำหน่ายต่างประเทศ เป็นจำนวนร้อยละห้าสิบของเงินที่เก็บได้ทั้งสิ้น เหลือเท่าใดให้นำส่งเป็นรายได้ของแผ่นดิน

*****มาตรา ๓๘** ให้สารวัตรมีอำนาจจับกุมผู้กระทำความผิดต่อบทแห่งพระราชบัญญัตินี้ และให้มีอำนาจยึดสัตว์ ซากสัตว์ หรือสิ่งของใด ๆ ที่เกี่ยวกับการกระทำความผิดตามพระราชบัญญัตินี้ไว้เพื่อส่งพนักงานสอบสวนดำเนินการต่อไปตามกฎหมายว่าด้วยวิธีพิจารณาความอาญา หรือเพื่อดำเนินการตามมาตรา ๕๑

หมวด ๖ บทกำหนดโทษ

***มาตรา ๓๙** ผู้ใดฝ่าฝืนมาตรา ๘ วรรคหนึ่ง ต้องระวางโทษปรับไม่เกินสองพันบาท

***มาตรา ๔๐** ผู้ใดฝ่าฝืนมาตรา ๘ วรรคสอง หรือฝ่าฝืนคำสั่งของพนักงานเจ้าหน้าที่ หรือสารวัตรตามมาตรา ๙ หรือฝ่าฝืนมาตรา ๑๙ หรือเจ้าของยานพาหนะ อาคาร หรือสถานที่ ผู้ใดขัดขวางหรือไม่อำนวยความสะดวกให้แก่สัตวแพทย์ตามสมควร ตามมาตรา ๒๙ วรรคหนึ่ง ต้องระวางโทษจำคุกไม่เกินสองเดือน หรือปรับไม่เกินห้าร้อยบาท หรือทั้งจำทั้งปรับ

***มาตรา ๔๑** ผู้ใดฝ่าฝืนคำสั่งสัตวแพทย์ ตามมาตรา ๑๐ หรือมาตรา ๑๘ หรือฝ่าฝืนมาตรา ๒๓ ต้องระวางโทษจำคุกไม่เกินหกเดือน หรือปรับไม่เกินหนึ่งหมื่นบาท หรือทั้งจำทั้งปรับ

***มาตรา ๔๒** ผู้ใดฝ่าฝืนมาตรา ๑๒ มาตรา ๑๗ มาตรา ๒๑ หรือมาตรา ๒๑ ทวิ หรือมาตรา ๒๘ ต้องระวางโทษจำคุกไม่เกินหนึ่งปี หรือปรับไม่เกินสองหมื่นบาท หรือทั้งจำทั้งปรับ

มาตรา ๔๓ ผู้ใดฝ่าฝืนมาตรา ๑๓

ในกรณีไม่ปฏิบัติตามมาตรา ๘ วรรคหนึ่ง ต้องระวางโทษตามที่บัญญัติไว้ในมาตรา ๓๙

ในกรณีไม่ปฏิบัติตามมาตรา ๘ วรรคสอง หรือฝ่าฝืนคำสั่งพนักงานเจ้าหน้าที่ หรือสารวัตรตามมาตรา ๙ ต้องระวางโทษตามที่บัญญัติไว้ในมาตรา ๔๐

ในกรณีฝ่าฝืนคำสั่งสัตวแพทย์ตามมาตรา ๑๐ หรือมาตรา ๑๘ ต้องระวางโทษตามที่บัญญัติไว้ในมาตรา ๔๑

****มาตรา ๔๔** เจ้าของที่ดินผู้ใดไม่ปฏิบัติตามหน้าที่ตามที่ระบุไว้ในมาตรา ๒๕ ต้องระวางโทษปรับไม่เกินสองพันบาท

*****มาตรา ๔๕** (ถูกยกเลิกทั้งหมด)

******มาตรา ๔๖** ผู้ใดฝ่าฝืนประกาศของรัฐมนตรีตามมาตรา ๓๐ (๒) ต้องระวางโทษจำคุกไม่เกินสองปี หรือปรับไม่เกินสี่หมื่นบาท หรือทั้งจำทั้งปรับ

******มาตรา ๔๗** ผู้ใดฝ่าฝืนมาตรา ๓๑ วรรคหนึ่งหรือวรรคสาม หรือฝ่าฝืนเงื่อนไขที่กำหนดไว้ในใบอนุญาตตามมาตรา ๓๑ วรรคสอง ต้องระวางโทษจำคุกไม่เกินสองปี หรือปรับไม่เกินสี่หมื่นบาท หรือทั้งจำทั้งปรับ

******มาตรา ๔๘** ผู้ใดฝ่าฝืนมาตรา ๓๒ มาตรา ๓๕ หรือมาตรา ๓๖ ต้องระวางโทษจำคุกไม่เกินสองเดือน หรือปรับไม่เกินสี่พันบาท หรือทั้งจำทั้งปรับ

* ความเดิมถูกยกเลิก และให้ใช้ความที่พิมพ์ไว้แทน โดยมาตรา ๑๐ แห่งพระราชบัญญัติโรคระบาดสัตว์ (ฉบับที่ ๒) พ.ศ.๒๕๔๒

** ความเดิมถูกยกเลิก และให้ใช้ความที่พิมพ์ไว้แทน โดยมาตรา ๑๑ แห่งพระราชบัญญัติโรคระบาดสัตว์ (ฉบับที่ ๒) พ.ศ.๒๕๔๒

*** ความเดิมถูกยกเลิก และให้ใช้ความที่พิมพ์ไว้แทน โดยมาตรา ๙ แห่งพระราชบัญญัติโรคระบาดสัตว์ (ฉบับที่ ๒) พ.ศ.๒๕๔๒

**** ความเดิมถูกยกเลิก และให้ใช้ความที่พิมพ์ไว้แทน โดยมาตรา ๘ แห่งพระราชบัญญัติโรคระบาดสัตว์ (ฉบับที่ ๒) พ.ศ.๒๕๔๒

***มาตรา ๔๙** ผู้ใดฝ่าฝืนมาตรา ๓๔ วรรคหนึ่ง หรือฝ่าฝืนเงื่อนไขที่กำหนดไว้ในใบอนุญาตตามมาตรา ๓๔ วรรคสอง ต้องระวางโทษจำคุกไม่เกินหกเดือน หรือปรับไม่เกินหนึ่งหมื่นบาท หรือทั้งจำทั้งปรับ

***มาตรา ๕๐** ผู้ใดใช้เครื่องหมายปลอมหรือแปลงประทับที่ตัวสัตว์ เปลี่ยนแปลงหรือแก้ไขเครื่องหมาย รอยประทับที่ตัวสัตว์ เพื่อให้เข้าใจว่าเป็นเครื่องหมายของเจ้าพนักงาน หรือทำลาย หรือแก้ไขเครื่องหมายใดๆ ที่เจ้าพนักงานทำไว้แก่ซากสัตว์ หรือภาชนะ หรือสิ่งห่อหุ้มซากสัตว์ ต้องระวางโทษจำคุกไม่เกินสามเดือน หรือปรับไม่เกินหนึ่งหมื่นบาท หรือทั้งจำทั้งปรับ

****มาตรา ๕๑** บรรดาความผิดตามพระราชบัญญัตินี้มีโทษปรับสถานเดียว ให้อธิบดีหรือผู้ซึ่งอธิบดีมอบหมายมีอำนาจเปรียบเทียบได้ และเมื่อผู้ต้องหาได้ชำระค่าปรับตามจำนวนที่เปรียบเทียบภายในระยะเวลาที่กำหนดแล้ว ให้คดีนั้นเป็นอันเลิกกัน

*****มาตรา ๕๒** ให้อธิบดีมีอำนาจสั่งจ่ายเงินสิบบนและรางวัลตามระเบียบที่อธิบดีกำหนดโดยความเห็นชอบจากกระทรวงการคลัง

ผู้รับสนองพระบรมราชโองการ
จอมพล ป. พิบูลสงคราม
นายกรัฐมนตรี

(ประกาศในราชกิจจานุเบกษา เล่ม ๗๓ ตอนที่ ๗๘ หน้า ๑๐๖๓-๑๐๘๙ วันที่ ๒ ตุลาคม ๒๔๙๙)

หมายเหตุ : เหตุผลในการประกาศใช้พระราชบัญญัติฉบับนี้ คือ เนื่องจากพระราชบัญญัติโรคระบาดปศุสัตว์ และสัตว์พาหนะเท่าที่ใช้อยู่ในเวลานี้ มีหลายฉบับด้วยกัน ไม่สะดวกแก่การปฏิบัติงานของเจ้าหน้าที่และเป็นการยากแก่ราษฎรที่จะต้องปฏิบัติตามกฎหมาย จึงเห็นสมควรรวบรวมไว้ในฉบับเดียวกันให้เหมาะสมและสอดคล้องแก่เหตุการณ์ และวิวัฒนาการของประเทศในปัจจุบัน

** ความเดิมถูกยกเลิกและให้ใช้ความที่พิมพ์ไว้แทน โดยมาตรา ๑๐ แห่งพระราชบัญญัติโรคระบาดสัตว์ (ฉบับที่ ๒) พ.ศ. ๒๕๕๒

*** ความเดิมถูกยกเลิกและให้ใช้ความที่พิมพ์ไว้แทน โดยมาตรา ๑๑ แห่งพระราชบัญญัติโรคระบาดสัตว์ (ฉบับที่ ๒) พ.ศ. ๒๕๕๒

***** มาตรา ๔๕ ถูกยกเลิกทั้งหมด โดยมาตรา ๑๒ แห่งพระราชบัญญัติโรคระบาดสัตว์ (ฉบับที่ ๒) พ.ศ. ๒๕๕๒

***** ความเดิมถูกยกเลิกและให้ใช้ความที่พิมพ์ไว้แทน โดยมาตรา ๑๓ แห่งพระราชบัญญัติโรคระบาดสัตว์ (ฉบับที่ ๒) พ.ศ. ๒๕๕๒

** ความเดิมถูกยกเลิกและให้ใช้ความที่พิมพ์ไว้แทน โดยมาตรา ๑๓ แห่งพระราชบัญญัติโรคระบาดสัตว์ (ฉบับที่ ๒) พ.ศ. ๒๕๕๒

*** มาตรา ๕๑ เพิ่มเติมโดยมาตรา ๑๔ แห่งพระราชบัญญัติโรคระบาดสัตว์ (ฉบับที่ ๒) พ.ศ. ๒๕๕๒

***** มาตรา ๕๒ เพิ่มเติมโดยมาตรา ๑๔ แห่งพระราชบัญญัติโรคระบาดสัตว์ (ฉบับที่ ๒) พ.ศ. ๒๕๕๒

*อัตราค่าธรรมเนียม

ลำดับ	รายการ		บาท	หมายเหตุ
๑	ใบอนุญาตให้นำสัตว์เข้าในราชอาณาจักร			
	ช้าง	เชือกโลหะ	๒๕๐	
	ม้า โค กระบือ ลา ล่อ สุนัข			
	แมว ลิง ชะนี	ตัวละ	๑๐๐	
	แพะ แกะ สุกร กระต่าย	ตัวละ	๕๐	
	นกกระจอกเทศ นกอีมู	ตัวละ	๒๐๐	
	ไก่ เป็ด ห่าน และสัตว์ปีกอื่น	ตัวละ	๕	
	สัตว์ชนิดอื่น	ตัวละ	๑๐๐	
	น้ำเชื้อสำหรับผสมพันธุ์	โด้สละ	๑๐	
	เอ็มบริโอ	ตัวละ	๑๐๐	
๒	ใบอนุญาตให้นำสัตว์ออกนอกราชอาณาจักร			
	ช้าง	เชือกโลหะ	๕๐,๐๐๐	
	ม้า โค กระบือ ลา ล่อ สุนัข			
	แมว ลิง ชะนี	ตัวละ	๕๐	
	แพะ แกะ สุกร	ตัวละ	๒๕	
	กระต่าย	ตัวละ	๑๐	
	สัตว์ชนิดอื่น	ตัวละ	๕๐๐	
	ใบอนุญาตให้นำสัตว์ออกนอกราชอาณาจักร			
๓	ช้าง	เชือกโลหะ	๒,๐๐๐	
	ม้า โค กระบือ ลา ล่อ	ตัวละ	๑๐๐	
	แพะ แกะ สุกร สุนัข ลิง ชะนี	ตัวละ	๕๐	
	แมว กระต่าย	ตัวละ	๒๐	
	สัตว์ชนิดอื่น	ตัวละ	๑๐๐	
	น้ำเชื้อสำหรับผสมพันธุ์	โด้สละ	๕	
	เอ็มบริโอ	ตัวละ	๒๐	
	ไข่นกกระจอกเทศ ไข่นกอีมู			
	สำหรับใช้พันธุ์	ฟองละ	๕๐	
	ไข่สัตว์ปีกชนิดอื่นสำหรับใช้ทำพันธุ์	ฟองละ	๕๐	

ลำดับ	รายการ		บาท	หมายเหตุ
๔	ใบอนุญาตให้นำซากสัตว์เข้าใน ราชอาณาจักร	กิโลกรัมละ	๒๐	ค่าธรรมเนียมลำดับที่ ๔ ที่ ๕ และที่ ๖ ถ้าเศษของ ๑ กิโลกรัม ตั้งแต่ ๕๐๐ กรัมขึ้นไปคิดเป็น ๑ กิโลกรัม ถ้าไม่ถึง ๕๐๐ กรัม ให้ปัดทิ้ง
๕	ใบอนุญาตให้นำซากสัตว์ออกนอก ราชอาณาจักร	กิโลกรัมละ	๑	
๖	ใบอนุญาตให้นำซากสัตว์ผ่าน ราชอาณาจักร	กิโลกรัมละ	๑	
๗	ใบอนุญาตให้ทำการค้า ช้าง ม้า โค กระบือ แพะ แกะ สุนัข และสัตว์ชนิดอื่น ตามที่กำหนดในกฎ กระทรวง			
	(๑) ส่งต่างประเทศ	ฉบับละ	๒,๐๐๐	
	(๒) ทั่วราชอาณาจักร	ฉบับละ	๔๐๐	
	(๓) ภายในจังหวัด	ฉบับละ	๑๐๐	
๘	ใบอนุญาตให้ขายน้ำเชื้อสำหรับผสมพันธุ์ หรือ เอ็มบริโอ			
	(๑) ส่งต่างประเทศ	ฉบับละ	๘๐๐	
	(๒) ทั่วราชอาณาจักร	ฉบับละ	๒๐๐	
๙	ใบอนุญาตให้ทำการค้าซากสัตว์			
	(๑) ส่งต่างประเทศ	ฉบับละ	๔๐๐	
	(๒) ทั่วราชอาณาจักร	ฉบับละ	๑๐๐	
	(๓) ภายในจังหวัด	ฉบับละ	๒๐	
๑๐	ใบแทนใบอนุญาตให้ทำการค้าสัตว์ ใบอนุญาตให้ขายน้ำเชื้อสำหรับ ผสมพันธุ์หรือเอ็มบริโอ หรือ ใบอนุญาตให้ทำการค้าซากสัตว์	ฉบับละ	๒๐	
๑๑	ค่าทำลายเชื้อโรคผ่านด่านกักสัตว์	ตัวละ	๕	
๑๒	ค่าที่פקสัตว์ที่ส่งไปต่างประเทศ			
	โค กระบือ	ตัวละ	๕๐	
	สุนัข	ตัวละ	๓๐	
	แพะ แกะ	ตัวละ	๒๐	
๑๓	ค่าที่פקซากสัตว์ที่ส่งไปต่างประเทศ			ถ้าเศษของ ๑ กิโลกรัม ตั้งแต่ ๕๐๐ กรัมขึ้นไป คิดเป็น ๑ กิโลกรัม ถ้าไม่ถึง ๕๐๐ กรัม ให้ปัดทิ้ง
	ซากโค กระบือ สุนัข	กิโลกรัมละ	๒	
	แพะ แกะ	กิโลกรัมละ	๑	

หมายเหตุ : พระราชบัญญัติโรคระบาดสัตว์ (ฉบับที่ ๒) พ.ศ.๒๕๔๒ ประกาศในราชกิจจานุเบกษา เล่ม ๑๑๖ ตอนที่ ๓๐ ก หน้า ๓๔-๔๒ วันที่ ๒๓ เมษายน ๒๕๔๒



ระเบียบกรมประมง
ว่าด้วยการจ่ายเงินช่วยเหลือเกษตรกรผู้เพาะเลี้ยงสัตว์น้ำ
หรือชาวประมงที่ประสบภัยธรรมชาติ
พ.ศ. ๒๕๔๑

โดยที่เป็นการสมควรปรับปรุงระเบียบเกี่ยวกับการจ่ายเงินงบกลางรายการเงินสำรองจ่ายเพื่อกรณีฉุกเฉินหรือจำเป็นเกี่ยวกับการช่วยเหลือผู้ประสบภัยธรรมชาติที่มีอยู่ให้เหมาะสมรัดกุมยิ่งขึ้น และสอดคล้องกับสภาพการทำการประมงในปัจจุบัน กรมประมงจึงวางระเบียบไว้ดังต่อไปนี้

ข้อ ๑ ระเบียบนี้เรียกว่า “ระเบียบกรมประมงว่าด้วยการจ่ายเงินช่วยเหลือเกษตรกรผู้เพาะเลี้ยงสัตว์น้ำหรือชาวประมงที่ประสบภัยธรรมชาติ พ.ศ.๒๕๔๑”

ข้อ ๒ ระเบียบนี้ให้ใช้บังคับตั้งแต่วันนี้ออกประกาศตามระเบียบนี้เป็นต้นไป

ข้อ ๓ ให้ยกเลิก

๓.๑ ระเบียบกรมประมงว่าด้วยการจ่ายเงินช่วยเหลือเกษตรกรผู้เพาะเลี้ยงสัตว์น้ำหรือชาวประมงที่ประสบภัยธรรมชาติ พ.ศ.๒๕๓๖

๓.๒ ระเบียบกรมประมงว่าด้วยการจ่ายเงินช่วยเหลือเกษตรกรผู้เพาะเลี้ยงสัตว์น้ำหรือชาวประมงที่ประสบภัยธรรมชาติ (ฉบับที่ ๒) พ.ศ.๒๕๓๗

ข้อ ๔ ในระเบียบนี้

“ภัยธรรมชาติ” หมายความว่า ภัยที่เกิดขึ้นโดยธรรมชาติ เช่น ภัยแล้ง อุทกภัย วาตภัย โรคระบาด สัตว์น้ำ เป็นต้น รวมทั้งปรากฏการณ์ธรรมชาติที่เกิดขึ้นโดยผิดปกติ ซึ่งเป็นเหตุหรือมีผลกระทบต่อให้เกิดความเสียหายแก่ทรัพยากรสัตว์น้ำ หรือผลผลิตสัตว์น้ำของแหล่งน้ำธรรมชาติ และบ่อเลี้ยงสัตว์น้ำของเกษตรกรประมง ตลอดจนเป็นเหตุให้เกิดความเสียหายแก่เรือประมงหรือชาวประมง และให้หมายความรวมถึงภัยธรรมชาติที่เกิดขึ้นนอกเขตน่านน้ำไทย ซึ่งเป็นเหตุก่อให้เกิดความเสียหายแก่เรือประมงหรือชาวประมงด้วย

“แหล่งน้ำต่างๆ” หมายความว่า แม่น้ำ ลำคลอง หนอง บึง บ่อ และแหล่งน้ำอื่นใดบรรดาซึ่งเป็นสาธารณสมบัติของแผ่นดิน รวมทั้งบรรดาแหล่งน้ำดังกล่าวที่เกิดจากการบูรณะปรับปรุงเพื่อประโยชน์ด้านการประมงหรือเพาะเลี้ยงสัตว์น้ำ

“เกษตรกรประมง” หมายความว่า เกษตรกรผู้เพาะเลี้ยงสัตว์น้ำจืดและเกษตรกรผู้เพาะเลี้ยงสัตว์น้ำชายฝั่งทุกชนิด โดยต้องเป็นผู้มีรายชื่ออยู่ในทะเบียนผู้เพาะเลี้ยงสัตว์น้ำของจังหวัด

“ชาวประมง” หมายความว่า เจ้าของเรือประมงหรือลูกเรือประมง

“เรือประมง” หมายความว่า เรือที่ใช้สำหรับทำการประมงในทะเล

“ทายาท” หมายความว่า ทายาทตามกฎหมายแพ่งของเจ้าของเรือประมงหรือลูกเรือประมงที่ถึงแก่ความตายหรือสูญหายอันเนื่องมาจากการประสบภัยธรรมชาติ และให้หมายความรวมถึงคู่สมรสของเจ้าของเรือประมงหรือลูกเรือประมงดังกล่าวด้วย และคู่สมรสหรือทายาทตามกฎหมายแพ่งให้ถือว่าเป็นทายาทเจ้าของเรือหรือลูกเรือประมงที่สูญหายตามระเบียบนี้

“คณะกรรมการ” หมายความว่า คณะกรรมการที่อธิบดีกรมประมงหรือผู้ซึ่งอธิบดีกรมประมงมอบหมายได้แต่งตั้งขึ้นเพื่อดำเนินการตามอำนาจหน้าที่ในระเบียบนี้

“ส่วนราชการในต่างประเทศ” หมายความว่า สถานเอกอัครราชทูต สถานทูต สถานกงสุล หรือสำนักงาน

คณะทูตถาวร

ข้อ ๕ คุณสมบัติและหลักเกณฑ์การพิจารณาของเกษตรกรประมงและแหล่งน้ำธรรมชาติและชาวประมงที่ประสบภัยธรรมชาติที่สมควรได้รับความช่วยเหลือ ดังนี้

๕.๑ เป็นเกษตรกรประมงที่มีรายชื่ออยู่ในบัญชีทะเบียนผู้เพาะเลี้ยงสัตว์น้ำของจังหวัด และเป็นชาวประมงที่ประสบภัยธรรมชาติ ซึ่งคณะกรรมการดำเนินงานให้ความช่วยเหลือราษฎรที่ประสบภัยธรรมชาติอำเภอ กิ่งอำเภอ และจังหวัด ซึ่งเรียกโดยย่อว่า “ก.ช.ภ.อ.” “ก.ช.ภ.กอ.” และ “ก.ช.ภ.จ.” ตามลำดับ ได้พิจารณารับรองและเสนอขอรับความช่วยเหลือไปยังผู้ว่าราชการจังหวัดในกรณีความช่วยเหลือฉุกเฉินเฉพาะหน้าขณะเกิดวิกฤตการณ์ หรือขอรับความช่วยเหลือมายังกรมประมงในกรณีความช่วยเหลือภายหลังผ่านพ้นวิกฤตการณ์

๕.๒ เป็นแหล่งน้ำธรรมชาติต่างๆ ที่ได้รับผลกระทบจากภัยธรรมชาติต่างๆ ซึ่งก่อให้เกิดความเสียหายแก่ทรัพยากรสัตว์น้ำหรือผลผลิตสัตว์น้ำของแหล่งน้ำธรรมชาติหรือสิ่งแวดล้อมทางน้ำ

๕.๓ เป็นเกษตรกรผู้เพาะเลี้ยงสัตว์น้ำจืดหรือเกษตรกรผู้เพาะเลี้ยงสัตว์น้ำชายฝั่งรายย่อย ซึ่งมีพื้นที่เพาะเลี้ยงสัตว์น้ำชายฝั่งรายย่อย ซึ่งมีพื้นที่เพาะเลี้ยงสัตว์น้ำเสียหายไม่เกิน ๕ ไร่

๕.๔ ชาวประมงผู้มีสิทธิได้รับเงินช่วยเหลือ

(๑) เจ้าของเรือประมงหรือทายาทของเจ้าของเรือประมงซึ่งเรือประมงของตนได้รับความเสียหายเนื่องจากประสบภัยธรรมชาติ

(๒) ลูกเรือประมง หรือทายาทของลูกเรือประมง ในกรณีที่ลูกเรือประมงบาดเจ็บถึงแก่ความตาย หรือสูญหายไม่สามารถหาตัวพบได้ อันเนื่องมาจากประสบภัยธรรมชาติ

(๓) เจ้าของเรือประมงหรือทายาทของเจ้าของเรือประมง ในกรณีที่เจ้าของเรือประมงบาดเจ็บถึงแก่ความตาย หรือสูญหายไม่สามารถหาตัวพบได้ อันเนื่องมาจากประสบภัยธรรมชาติ

ข้อ ๖ ความช่วยเหลือแก่เกษตรกรประมง แหล่งน้ำธรรมชาติและชาวประมงที่ประสบภัยธรรมชาติ

๖.๑ กรณีเป็นเกษตรกรผู้เพาะเลี้ยงสัตว์น้ำจืดจะได้รับการช่วยเหลือเป็นพันธุ์สัตว์น้ำ อาหารสัตว์น้ำ วัสดุอุปกรณ์การประมง หรือวัสดุวิทยาศาสตร์ เช่น อวน ปูนขาว ยารักษาโรค เป็นต้น โดยให้ได้รับการช่วยเหลืออย่างใดอย่างหนึ่งหรือทั้งหมด หรือตามแต่กรณีอันควร โดยมีจำนวนคิดเป็นมูลค่าเท่ากับมูลค่าของจำนวนพันธุ์สัตว์น้ำที่เหมาะสมในการปล่อยเลี้ยงตามหลักวิชาการและอาหารสัตว์น้ำที่เพียงพอในการเลี้ยงเป็นเวลา ๑ เดือน ทั้งนี้ ต้องไม่เกินมูลค่าความเสียหายจริง

๖.๒ กรณีเป็นเกษตรกรผู้เพาะเลี้ยงสัตว์น้ำชายฝั่งจะได้รับการช่วยเหลือเป็นพันธุ์สัตว์น้ำหรืออาหารสัตว์น้ำหรือวัสดุอุปกรณ์การเกษตร เช่น หลักซีเมนต์ รั้วไม้ไผ่ อวน เป็นต้น โดยให้ได้รับการช่วยเหลืออย่างใดอย่างหนึ่งหรือทั้งหมด หรือตามแต่กรณีอันควร โดยมีจำนวนคิดเป็นมูลค่าเท่ากับมูลค่าของสัตว์น้ำและอาหารสัตว์น้ำ หรือได้รับการช่วยเหลืออย่างหนึ่งอย่างใด หรือทั้งสองกรณีโดยมีมูลค่ารวมเท่ากับค่าพันธุ์สัตว์น้ำที่เหมาะสมในการปล่อยตามหลักวิชาการและอาหารที่เพียงพอในการเลี้ยงเป็นเวลา ๑ เดือน ทั้งนี้ มีมูลค่ารวมไม่เกินมูลค่าความเสียหายจริง

๖.๓ กรณีแหล่งน้ำต่างๆ ซึ่งเป็นแหล่งอาหารโปรตีนของราษฎรทั่วไปได้รับความเสียหาย การชดเชยความเสียหายจะกระทำโดยการปล่อยสัตว์น้ำลงในแหล่งน้ำดังกล่าวภายใต้การประเมินความเสียหายทางวิชาการของกรมประมง

๖.๔ กรณีเป็นเจ้าของเรือประมงหรือทายาทของเจ้าของเรือประมงที่เรือประมงของตนได้รับความเสียหายให้จ่ายเงินช่วยเหลือโดยมีหลักเกณฑ์ ดังนี้

- (๑) สำหรับเรือประมงที่มีขนาดความยาวตลอดลำไม่เกิน ๑๐ เมตร จะได้รับการช่วยเหลือ ดังนี้
 - (๑.๑) กรณีเรือประมงได้รับความเสียหาย จะได้รับการช่วยเหลือเป็นค่าซ่อมแซมเรือและอุปกรณ์เท่าที่เสียหายจริง แต่ไม่เกินลำละ ๒๐,๐๐๐ บาท
 - (๑.๒) กรณีเรือประมงจมและกู้ขึ้นมาซ่อมแซมให้ใช้งานได้ จะได้รับการช่วยเหลือเป็นค่ากู้เรือเท่าที่จ่ายจริงแต่ไม่เกินลำละ ๑๐,๐๐๐ บาท ค่าซ่อมแซมเรือประมงและอุปกรณ์เท่าที่จ่ายจริง แต่ไม่เกินลำละ ๒๐,๐๐๐ บาท
- (๒) สำหรับเรือประมงที่มีขนาดความยาวตลอดลำเกินกว่า ๑๐ เมตร จะได้รับเงินช่วยเหลือ ดังนี้
 - (๒.๑) กรณีเรือประมงได้รับความเสียหาย จะได้รับเงินช่วยเหลือตามความเป็นจริง แต่ไม่เกินลำละ ๗๐,๐๐๐ บาท
 - (๒.๒) กรณีเรือประมงจมและกู้ขึ้นมาซ่อมแซมให้ใช้งานได้ จะได้รับการช่วยเหลือเป็นค่ากู้เรือเท่าที่จ่ายจริง แต่ไม่เกินลำละ ๒๕,๐๐๐ บาท ค่าซ่อมแซมเรือประมงและอุปกรณ์เท่าที่จ่ายจริง แต่ไม่เกินลำละ ๗๐,๐๐๐ บาท
 - (๒.๓) กรณีเรือประมงสูญหาย หรือเสียหายหมดจนไม่สามารถซ่อมแซมให้ใช้งานได้ ดั้งเดิม จะได้รับเงินช่วยเหลือลำละไม่เกิน ๒๐๐,๐๐๐ บาท

๖.๕ การจ่ายเงินช่วยเหลือสำหรับชาวประมง ให้ช่วยเหลือโดยมีหลักเกณฑ์ ดังนี้

- (๑) เจ้าของเรือประมงหรือลูกเรือประมงตาย หรือสูญหายหาตัวไม่พบทายาทจะได้รับเงินค่าทำศพรายละ ๑๐,๐๐๐ บาท
- (๒) เจ้าของเรือประมงหรือลูกเรือประมงที่บาดเจ็บ จะได้รับเงินช่วยเหลือเป็นค่ารักษาพยาบาลและค่าบำรุงขวัญรายละ ๑,๐๐๐ บาท

๖.๖ กรณีเป็นเกษตรกรผู้เพาะเลี้ยงสัตว์น้ำซึ่งได้รับความเสียหายจากโรคระบาดสัตว์น้ำ หลักเกณฑ์การช่วยเหลือให้เป็นไปเช่นเดียวกันกับข้อ ๕.๑ และ ๕.๓

ข้อ ๗ หลักเกณฑ์การยื่นคำขอรับเงินช่วยเหลือสำหรับเรือประมงให้ปฏิบัติ ดังนี้

๗.๑ ให้เจ้าของเรือประมงหรือทายาทเจ้าของเรือประมง ยื่นคำขอต่อประมงจังหวัดในท้องที่ที่ประสบภัยธรรมชาติหรือในท้องที่ที่เจ้าของเรือประมงมีภูมิลำเนา การยื่นขอรับเงินค่ากู้เรือประมงและค่าซ่อมแซมเรือประมง ให้ยื่นคำขอแยกเป็น ๒ ฉบับ และ

๗.๒ ให้เจ้าของเรือประมงหรือทายาทของเจ้าของเรือประมงที่ได้รับความเสียหายตามข้อ ๖.๔ ยื่นคำขอรับเงินช่วยเหลือพร้อมเอกสาร ดังนี้

- (๑) สำเนาทะเบียนเรือไทย
- (๒) สำเนาอาชญาบัตรที่ยังไม่หมดอายุในขณะที่ทำการประมงและประสบภัยธรรมชาติ สำหรับกรณีที่จะต้องมียาอาชญาบัตรตามกฎหมายว่าด้วยการประมง และ
- (๓) หนังสือรับรองจากประมงจังหวัดหนึ่งฉบับ และจากสมาคมประมงหรือกลุ่มทำการประมง หรือสมาชิกสหกรณ์ประมงที่เจ้าของเรือประมงเป็นสมาชิก หรือจากกำนันในท้องที่ที่เกิดภัยธรรมชาติ หรือในท้องที่ที่เจ้าของเรือประมงมีภูมิลำเนา หรือจากหัวหน้า ส่วนราชการในต่างประเทศสำหรับกรณีประสบภัยธรรมชาตินอกน่านน้ำไทยว่าเป็นเรือประมงที่ประสบภัยธรรมชาติหรือสูญหายในขณะที่ทำการประมงจริง อย่างไม่อย่างหนึ่งแล้วแต่กรณีอีกหนึ่งฉบับ

ข้อ ๘ หลักเกณฑ์การยื่นคำขอรับเงินช่วยเหลือสำหรับชาวประมงให้ปฏิบัติ ดังนี้

๘.๑ กรณีชาวประมงถึงแก่ความตายหรือสูญหาย

- (๑) ให้ทายาทยื่นคำขอรับเงินช่วยเหลือต่อประมงจังหวัดในท้องที่ที่ประสบภัยธรรมชาติ หรือในท้องที่ที่ชาวประมงมีภูมิลำเนาอยู่
- (๒) ให้ทายาทยื่นคำขอรับเงินช่วยเหลือพร้อมกับเอกสาร ดังนี้
 - (๒.๑) สำเนาใบมรณบัตร หรือสำเนาบ้นที่การสอบสวนของเจ้าหน้าที่ฝ่ายปกครอง ท้องที่หรือพนักงานสอบสวน หรือหนังสือรับรองจากหัวหน้าส่วนราชการในต่างประเทศอย่างใดอย่างหนึ่ง สำหรับกรณีประสบภัยธรรมชาตินอกเขตน่านน้ำไทยว่าชาวประมงนั้นถึงแก่ความตายหรือสูญหาย
 - (๒.๒) สำเนาทะเบียนบ้านของชาวประมงผู้ถึงแก่ความตายหรือสูญหาย
 - (๒.๓) กรณีเป็นทายาทของเจ้าของเรือประมงให้ยื่นหนังสือรับรองจากกำนันในท้องที่ที่เจ้าของเรือประมงมีภูมิลำเนาว่า เป็นเจ้าของเรือประมงที่ถึงแก่ความตายหรือสูญหาย
 - (๒.๔) กรณีเป็นทายาทของลูกเรือประมง ให้ยื่นหนังสือรับรองจากเจ้าของเรือประมงว่าลูกเรือประมงที่ตาย หรือสูญหายเป็นลูกเรือประมงของตน และได้ประสบภัยธรรมชาติพร้อมกับเรือของตนจริง

เว้นแต่กรณีปรากฏว่าเจ้าของเรือประมงนั้นถึงแก่ความตายหรือสูญหาย ให้ยื่นหนังสือรับรองจากกำนันในท้องที่ที่ลูกเรือประมงมีภูมิลำเนาอยู่ว่าเป็นลูกเรือประมงที่ถึงแก่ความตายหรือสูญหายจากการที่เรือประมงประสบภัยธรรมชาติแทน

๘.๒ กรณีชาวประมงบาดเจ็บ

- (๑) ให้ชาวประมงยื่นคำขอรับเงินช่วยเหลือต่อประมงจังหวัดในท้องที่ที่เกิดภัยธรรมชาติ หรือในท้องที่ที่ชาวประมงมีภูมิลำเนา และ
- (๒) ให้ชาวประมงยื่นคำขอรับเงินช่วยเหลือพร้อมเอกสาร ดังนี้
 - (๒.๑) สำเนาทะเบียนบ้านของชาวประมงผู้บาดเจ็บ
 - (๒.๒) กรณีเป็นเจ้าของเรือประมง ให้ยื่นหนังสือรับรองจากประมงจังหวัดและกำนันในท้องที่ที่ประสบภัยธรรมชาติหรือในท้องที่ที่เจ้าของเรือประมงมีภูมิลำเนายืนยันว่าเป็นเจ้าของเรือประมงที่ได้รับบาดเจ็บจากการที่เรือประมงของตนประสบภัยธรรมชาติ
 - (๒.๓) กรณีเป็นลูกเรือประมง ให้ยื่นหนังสือรับรองจากเจ้าของเรือประมงว่าเป็นลูกเรือประมงที่ได้รับบาดเจ็บจากการที่เรือประมงของตนประสบภัยธรรมชาติ

เว้นแต่กรณีปรากฏว่าเจ้าของเรือประมงนั้นถึงแก่ความตายหรือสูญหาย ให้ยื่นหนังสือรับรองจากกำนันในท้องที่ที่ลูกเรือประมงมีภูมิลำเนาว่า เป็นลูกเรือประมงที่ได้รับบาดเจ็บจากการที่เรือประมงประสบภัยธรรมชาติแทน

- (๒.๔) ใบรับรองแพทย์
- (๒.๕) เอกสารอื่นๆ ที่เกี่ยวข้อง

ข้อ ๙ ให้มีคณะกรรมการตามระเบียบกรมประมงว่าด้วยการจ่ายเงินช่วยเหลือเกษตรกรผู้เพาะเลี้ยงสัตว์น้ำหรือชาวประมงที่ประสบภัยธรรมชาติขึ้นคณะหนึ่ง ตามที่อธิบดีกรมประมงได้แต่งตั้งขึ้นหรือวิธีการอื่นตามที่อธิบดีกรมประมงจะมีคำสั่ง

ข้อ ๑๐ ให้คณะกรรมการตามข้อ ๙ มีอำนาจและหน้าที่ ดังนี้

- ๑๐.๑ พิจารณากำหนดค่าความช่วยเหลือจากความเสียหายที่เกษตรกรผู้เพาะเลี้ยงสัตว์น้ำประสบภัยธรรมชาติหรือเกิดโรคระบาดสัตว์น้ำ
- ๑๐.๒ พิจารณาและตรวจสอบหลักฐานการกู้เรือ การซ่อมเรือ ความเสียหายของเรือ รวมถึงการพิจารณาตรวจสอบหลักฐานที่แสดงว่า เรือจมหรือสูญหาย ตามหลักฐานการตรวจสอบในระดับจังหวัด
- ๑๐.๓ กำหนดวงเงินให้ความช่วยเหลือแก่เจ้าของเรือที่ประสบภัยธรรมชาติหรือสูญหาย
- ๑๐.๔ พิจารณาและตรวจสอบหลักฐานการจ่ายเงินให้แก่เกษตรกรผู้ประสบภัยธรรมชาติในกรณีต่างๆ เช่น ค่าซ่อมแซมเรือ ค่าทำศพ ค่ารักษาพยาบาล เป็นต้น

ข้อ ๑๑ การประชุมคณะกรรมการต้องมีกรรมการมาประชุมไม่น้อยกว่ากึ่งหนึ่งของจำนวนกรรมการทั้งหมดจึงจะเป็นองค์ประชุมถ้าประธานกรรมการไม่อยู่ในที่ประชุมให้กรรมการซึ่งมาประชุมเลือกกรรมการคนหนึ่งเป็นประธานในที่ประชุม

การวินิจฉัยชี้ขาดของที่ประชุมให้ถือเสียงข้างมากกรรมการคนหนึ่งให้มีเสียงหนึ่งเสียงในการลงคะแนน ถ้าคะแนนเสียงเท่ากันให้ประธานในที่ประชุมออกเสียงเพิ่มขึ้นอีกเสียงหนึ่งเป็นเสียงชี้ขาด

ข้อ ๑๒ ให้คณะกรรมการมีอำนาจแต่งตั้งอนุกรรมการเพื่อพิจารณาหรือปฏิบัติการอย่างหนึ่งอย่างใดตามที่คณะกรรมการมอบหมายก็ได้

ให้คณะกรรมการกำหนดองค์ประชุมและวิธีดำเนินงานของอนุกรรมการได้ตามความเหมาะสม

ข้อ ๑๓ การจ่ายเงินช่วยเหลือเกษตรกรผู้เพาะเลี้ยงสัตว์น้ำหรือชาวประมงที่ประสบภัยธรรมชาติตามระเบียบน้ำให้จ่ายได้ก็ต่อเมื่อได้รับความเห็นชอบจากคณะกรรมการตามระเบียบนี้หรือจากอธิบดีกรมประมง

ข้อ ๑๔ การกำหนดราคาพันธุ์สัตว์น้ำ อาหารสัตว์น้ำ วัสดุอุปกรณ์การเกษตร การจัดซื้อจัดจ้างให้เป็นไปตามระเบียบสำนักนายกรัฐมนตรีว่าด้วยการพัสดุและที่กรมประมงกำหนด แล้วแต่กรณี

ข้อ ๑๕ การเบิกจ่ายเงิน การเก็บรักษาเงิน ให้เป็นไปตามระเบียบกระทรวงการคลังและระเบียบที่กรมประมงกำหนด

ข้อ ๑๖ ให้อธิบดีกรมประมงเป็นผู้รักษาการตามระเบียบนี้ และเป็นผู้มีอำนาจตีความและวินิจฉัยปัญหาเกี่ยวกับการปฏิบัติตามระเบียบนี้

ให้ผู้อำนวยการกองส่งเสริมการประมงเป็นผู้กำกับดูแลและดำเนินการให้เป็นไปตามระเบียบนี้

ประกาศ ณ วันที่ ๓๐ มิถุนายน พ.ศ.๒๕๔๑

ลงชื่อ อำนวยศักดิ์ ประกอบบุญ

(นายอำนวยศักดิ์ ประกอบบุญ)

อธิบดีกรมประมง

โครงสร้างการบริหารจัดการ

การบริหารจัดการสาธารณภัย และการบริหารจัดการอุทกภัยของประเทศไทย

คณะกรรมการป้องกันและบรรเทาสาธารณภัยแห่งชาติ (กปภ.ช.) เป็นองค์กรหลักเชิงนโยบายตามพระราชบัญญัติการป้องกันและบรรเทาสาธารณภัย พ.ศ.๒๕๕๐ และเป็นกลไกหลักในการบริหารจัดการสาธารณภัยของประเทศ ได้มีมติเมื่อวันที่ ๓๐ สิงหาคม ๒๕๕๕ เห็นชอบโครงสร้างการเชื่อมโยงกลไกการบริหารจัดการสาธารณภัยขององค์กรภายใต้พระราชบัญญัติป้องกันและบรรเทาสาธารณภัย พ.ศ.๒๕๕๐ กับองค์กรบริหารจัดการน้ำและอุทกภัยแห่งชาติ ได้แก่ คณะกรรมการนโยบายน้ำและอุทกภัยแห่งชาติ (กนอช.) และคณะกรรมการบริหารจัดการน้ำและอุทกภัย (กบอ.) ให้มีการปฏิบัติงานแบบบูรณาการ ภายใต้พระราชบัญญัติการป้องกันและบรรเทาสาธารณภัย พ.ศ.๒๕๕๐ โดยมีการบริหารจัดการสาธารณภัยภายใต้แผนการป้องกันและบรรเทาสาธารณภัยแห่งชาติ พ.ศ.๒๕๕๓-๒๕๕๗ และมีการปรับปรุงแผนการป้องกันและบรรเทาสาธารณภัยแห่งชาติฉบับดังกล่าวด้วยการเพิ่มบทว่าด้วย “การบริหารจัดการน้ำและอุทกภัย” ไว้เป็นการเฉพาะ ซึ่งคณะรัฐมนตรีมีมติเมื่อวันที่ ๑๙ มีนาคม ๒๕๕๖ เห็นชอบบทว่าด้วยการบริหารจัดการน้ำและอุทกภัยเป็นบทเพิ่มเติมในแผนการป้องกันและบรรเทาสาธารณภัยแห่งชาติ พ.ศ.๒๕๕๓ - ๒๕๕๗ แล้ว

แนวทางการบริหารจัดการสาธารณภัย

การกำหนดแนวทางการบริหารจัดการสาธารณภัย ใช้ระบบบัญชาการเหตุการณ์โดยรวมอำนาจสั่งการแบบรวมศูนย์ (Single Command) โดยได้กำหนดผู้รับผิดชอบเป็นผู้บัญชาการเหตุการณ์ (Incident Commander) ตามระดับความรุนแรงของสาธารณภัย และมีองค์กรรับผิดชอบในการแก้ไขเหตุการณ์ที่เกิดขึ้น ดังนี้

ระดับ	ความรุนแรง	การจัดการ	องค์กรรับผิดชอบ	ผู้รับผิดชอบของกระทรวงเกษตรฯ
๑	สาธารณภัยที่เกิดขึ้นทั่วไปหรือมีขนาดเล็ก	ผู้อำนวยการท้องถิ่น ผู้อำนวยการอำเภอ และ/หรือผู้ช่วยผู้อำนวยการกรุงเทพมหานคร สามารถควบคุมสถานการณ์และระงับภัยได้โดยลำพัง	กองอำนาจการป้องกันและบรรเทาสาธารณภัย (อ.บ.ต./เทศบาล/เมืองพัทยา/อำเภอ/สำนักงานเขต	- เกษตรอำเภอ ปศุสัตว์อำเภอ ประมงอำเภอ
๒	สาธารณภัยขนาดกลาง	ผู้อำนวยการในระดับ๑ ไม่สามารถควบคุมสถานการณ์ได้ ผู้อำนวยการจังหวัด และ/หรือผู้อำนวยการกรุงเทพมหานครเข้าควบคุมสถานการณ์	ศูนย์บัญชาการเหตุการณ์ส่วนหน้า (กองอำนาจการป้องกันและบรรเทาสาธารณภัยจังหวัด หรือกองอำนาจการป้องกันและบรรเทาสาธารณภัยกรุงเทพมหานคร)	- ผอ.ศูนย์ติดตามและแก้ไขปัญหาภัยพิบัติด้านการเกษตรจังหวัด - หัวหน้าหน่วยงานระดับจังหวัด
๓	สาธารณภัยขนาดใหญ่ที่มีผลกระทบรุนแรงกว้างขวาง หรือสาธารณภัยที่จำเป็นต้องอาศัยผู้เชี่ยวชาญหรืออุปกรณ์พิเศษ	ผู้อำนวยการในระดับ๒ ไม่สามารถควบคุมสถานการณ์ได้ ผู้อำนวยการกลาง และ/หรือ ผู้บัญชาการป้องกันและบรรเทาสาธารณภัยแห่งชาติเข้าควบคุมสถานการณ์	กองบัญชาการป้องกันและบรรเทาสาธารณภัยแห่งชาติ (บก.ปภ.ช.)	- ผอ.ศูนย์ติดตามและแก้ไขปัญหาภัยพิบัติด้านการเกษตรกระทรวงฯ - หัวหน้าส่วนราชการในสังกัดกระทรวงฯ
๔	สาธารณภัยขนาดใหญ่ที่มีผลกระทบร้ายแรงอย่างยิ่ง	นายกรัฐมนตรีหรือรองนายกรัฐมนตรีที่นายกรัฐมนตรีมอบหมายควบคุมสถานการณ์	กองบัญชาการป้องกันและบรรเทาสาธารณภัยแห่งชาติ (บก.ปภ.ช.)	- ปลัดกระทรวงเกษตรและสหกรณ์ หรือ รัฐมนตรีว่าการกระทรวงเกษตรและสหกรณ์

องค์กรปฏิบัติในการบริหารจัดการน้ำและอุทกภัย

๑) คณะกรรมการนโยบายน้ำและอุทกภัย (กนอช.) มีหน้าที่จัดทำแผนปฏิบัติการและดำเนินการบริหารจัดการน้ำ การป้องกันและแก้ไขปัญหาอุทกภัยให้เป็นไปอย่างมีระบบเพื่อให้หน่วยงานของรัฐนำไปปฏิบัติ

๒) คณะกรรมการบริหารจัดการน้ำและอุทกภัย (กบอ.) มีหน้าที่จัดทำแผนปฏิบัติการและดำเนินการบริหารจัดการน้ำและอุทกภัยตามนโยบายของ กนอช. กำหนดวิธีดำเนินการของหน่วยงานของรัฐ เพื่อให้การป้องกันและแก้ไขปัญหา น้ำและอุทกภัยเป็นไปโดยเหมาะสมและสอดคล้องกับแผนปฏิบัติการ รวมทั้งการดำเนินการอื่นเพื่อประโยชน์ในการบริหารจัดการน้ำ การเตรียมการป้องกันและแก้ไขปัญหาอุทกภัย

๓) สำนักงานนโยบายและบริหารจัดการน้ำและอุทกภัยแห่งชาติ (สบอช.) มีหน้าที่ ประสานงานกับหน่วยงานของรัฐที่เกี่ยวข้องในการรวบรวมข้อมูลเกี่ยวกับสภาพภูมิอากาศ สภาพน้ำในลุ่มน้ำและเขื่อนหรือที่กักเก็บน้ำ สภาพพื้นที่บริเวณที่น้ำไหลผ่านแนวทางการเตือนภัย เพื่อการบริหารจัดการน้ำและอุทกภัย และการเตรียมการช่วยเหลือประชาชน

๔) กองบัญชาการป้องกันและบรรเทาสาธารณภัยแห่งชาติ (บก.ปภ.ช.) รับผิดชอบบังคับบัญชา อำนวยการ วินิจฉัย สั่งการ ควบคุมและประสานความร่วมมือในการบริหารจัดการสาธารณภัยตามความรุนแรงระดับ ๓ และ ระดับ ๔

๕) ศูนย์อำนวยการร่วมป้องกันและบรรเทาสาธารณภัยแห่งชาติ (ศอร.ปภ.ช.) รับผิดชอบ

- ภาวะปกติ ประสานงานและบูรณาการข้อมูลและการปฏิบัติการของหน่วยงานที่เกี่ยวข้องทั้งในส่วนกลางและส่วนภูมิภาค เครื่องมืออุปกรณ์ แผนปฏิบัติการเพื่อเตรียมความพร้อมในการป้องกันและแก้ไขปัญหาสาธารณภัยทั้งระบบ
- ภาวะใกล้เกิดภัย เตรียมการเผชิญเหตุ การติดตามและเฝ้าระวังสถานการณ์ วิเคราะห์และประเมินสถานการณ์ รวมถึงรายงานและเสนอความคิดเห็นต่อผู้บัญชาการป้องกันและบรรเทาสาธารณภัยแห่งชาติ หรือนายกรัฐมนตรีแล้วแต่ระดับความรุนแรงของสาธารณภัย เพื่อตัดสินใจในการรับมือกับสาธารณภัย
- ภาวะเกิดภัย อำนวยการและบูรณาการประสานการปฏิบัติ ในกรณีความรุนแรงของสาธารณภัยระดับ ๑ และระดับ ๒ และให้ ศอร.ปภ.ช. รับผิดชอบในการอำนวยการ ประเมินสถานการณ์ และสนับสนุน การสั่งการแก่กองบัญชาการป้องกันและบรรเทาสาธารณภัยแห่งชาติ (บก.ปภ.ช.) รวมทั้งติดตามและเฝ้าระวังสถานการณ์ วิเคราะห์ประเมินสถานการณ์ รายงาน และเสนอความคิดเห็นต่อผู้บัญชาการป้องกันและบรรเทาสาธารณภัยแห่งชาติ หรือนายกรัฐมนตรี เพื่อตัดสินใจยกระดับความรุนแรงของสถานการณ์ในกรณีความรุนแรงของสาธารณภัยระดับ ๓ และระดับ ๔

๖) ศูนย์บัญชาการเหตุการณ์ส่วนหน้า รับผิดชอบอำนวยการ ควบคุม ปฏิบัติงาน และประสานการปฏิบัติเกี่ยวกับการดำเนินการป้องกันและบรรเทาสาธารณภัยในเขตพื้นที่จังหวัดและกรุงเทพมหานคร พร้อมทั้งเป็นศูนย์กลางในการระดมสรรพกำลังและทรัพยากรเพื่อบริหารจัดการสาธารณภัย อำนวยการ ประสานการปฏิบัติระหว่างหน่วยงานต่างๆ ทั้งฝ่ายพลเรือนและฝ่ายทหาร ตลอดจนองค์กรปกครองส่วนท้องถิ่นและองค์กรสาธารณกุศล

๗) กองอำนวยการป้องกันและบรรเทาสาธารณภัย (องค์การบริหารส่วนตำบล/เทศบาล/เมืองพัทยา/อำเภอ/สำนักงานเขต) รับผิดชอบอำนวยการ ควบคุม ปฏิบัติงาน และประสานการปฏิบัติเกี่ยวกับการดำเนินการป้องกันและบรรเทาสาธารณภัยในเขตพื้นที่ที่รับผิดชอบ พร้อมทั้งเป็นศูนย์กลางในการระดมสรรพกำลังและทรัพยากรเพื่อบริหารจัดการสาธารณภัย อำนวยการประสานการปฏิบัติระหว่างหน่วยงานต่างๆ ทั้งฝ่ายพลเรือนและฝ่ายทหาร ตลอดจนองค์กรปกครองส่วนท้องถิ่นและองค์กรสาธารณกุศล

การบริหารจัดการภัยพิบัติด้านการเกษตร

กระทรวงเกษตรและสหกรณ์ได้กำหนดโครงสร้างการบริหารจัดการภัยพิบัติด้านการเกษตร เพื่อทำหน้าที่ในการบริหารจัดการเกี่ยวกับภัยพิบัติด้านการเกษตรในภาพรวมของประเทศอย่างเป็นระบบ ดังนี้

ระดับนโยบาย

• คณะกรรมการป้องกันและแก้ไขปัญหาภัยพิบัติด้านการเกษตร

- รัฐมนตรีว่าการกระทรวงเกษตรและสหกรณ์ เป็นประธาน
- ปลัดกระทรวงเกษตรและสหกรณ์ เป็นรองประธาน
- หัวหน้าส่วนราชการทั้งในและนอกสังกัดกระทรวงเกษตรและสหกรณ์ เป็นกรรมการ
- หัวหน้าผู้ตรวจราชการกระทรวงเกษตรและสหกรณ์ เป็นเลขานุการ

โดยมีอำนาจหน้าที่ในการกำหนดนโยบาย มาตรการ และแนวทางในการป้องกันและแก้ไขปัญหาภัยพิบัติด้านการเกษตร พัฒนาระบบการบริหารจัดการภัยพิบัติด้านการเกษตรให้มีประสิทธิภาพ พิจารณาให้ความเห็นชอบ และบูรณาการแผนงาน/โครงการ งบประมาณในการป้องกันและแก้ไขปัญหาภัยพิบัติด้านการเกษตร ของหน่วยงานที่เกี่ยวข้อง รวมทั้งอำนวยความสะดวก กำกับ ติดตามการดำเนินการป้องกันและแก้ไขปัญหาภัยพิบัติด้านการเกษตรและการให้ความช่วยเหลือเกษตรกรผู้ประสบภัยพิบัติด้านการเกษตรให้เป็นไปอย่างรวดเร็วและมีประสิทธิภาพ

• คณะอนุกรรมการวางแผนและติดตามการป้องกันและแก้ไขปัญหาภัยพิบัติด้านการเกษตร

- ปลัดกระทรวงเกษตรและสหกรณ์ เป็นประธาน
- รองปลัดกระทรวงเกษตรและสหกรณ์ เป็นรองประธานคนที่ ๑
- หัวหน้าผู้ตรวจราชการกระทรวงเกษตรและสหกรณ์ เป็นรองประธานคนที่ ๒
- หน่วยงานทั้งในและนอกสังกัดกระทรวงเกษตรและสหกรณ์ เป็นอนุกรรมการ
- ผู้อำนวยการสำนักแผนงานและโครงการพิเศษ สป.กษ. เป็นเลขานุการ

โดยมีอำนาจหน้าที่ในการเสนอแนะนโยบาย มาตรการและแนวทางในการป้องกันและแก้ไขปัญหาภัยธรรมชาติ และนำนโยบายมาบริหารจัดการเกี่ยวกับการช่วยเหลือผู้ประสบภัยพิบัติ ด้านการเกษตรให้เกิดความรวดเร็วและมีประสิทธิภาพ แนะนำควบคุม เร่งรัดการช่วยเหลือผู้ประสบภัยพิบัติของหน่วยงานต่างๆ ที่เกี่ยวข้องให้เกิดความรวดเร็ว ถูกต้อง และเหมาะสมต่อสถานการณ์

• คณะทำงานวางแผนเตรียมรับสถานการณ์ภัยพิบัติด้านการเกษตร

- รองปลัดกระทรวงเกษตรและสหกรณ์ที่ได้รับมอบหมาย เป็นประธาน
- ผู้ช่วยปลัดกระทรวงเกษตรและสหกรณ์ที่กำกับดูแลงานช่วยเหลือผู้ประสบภัยพิบัติ เป็นรองประธาน
- ผู้แทนหน่วยงานที่เกี่ยวข้องในสังกัดกระทรวงเกษตรและสหกรณ์ เป็นคณะทำงาน
- ผู้อำนวยการสำนักแผนงานและโครงการพิเศษ สป.กษ. เป็นเลขานุการ

โดยมีหน้าที่ในการจัดทำแผนเตรียมรับสถานการณ์ภัยพิบัติด้านการเกษตร และพิจารณาทบทวนแผนให้เหมาะสมกับสถานการณ์ ตลอดจนติดตามและรายงานผลการดำเนินงานให้คณะอนุกรรมการวางแผนและติดตามการป้องกันและแก้ไขปัญหาภัยพิบัติด้านการเกษตรทราบเป็นระยะๆ

• คณะทำงานวางแผนและส่งเสริมการปลูกพืชฤดูแล้ง

- อธิบดีกรมส่งเสริมการเกษตร เป็นประธาน
- รองอธิบดีกรมส่งเสริมการเกษตร รองอธิบดีกรมชลประทาน เป็น รองประธาน
- ผู้แทนหน่วยงานที่เกี่ยวข้อง เป็น คณะทำงาน
- ผู้อำนวยการกองพัฒนาการเกษตรพื้นที่เฉพาะ กรมส่งเสริมการเกษตร เป็นเลขานุการ

โดยมีหน้าที่ในจัดทำแผน กำหนดเป้าหมาย วางมาตรการในการส่งเสริมการปลูกพืชฤดูแล้ง ติดตาม ประเมินผล และดูแลให้เป็นไปตามแผน ตลอดจนจัดทำสรุปรายงานให้วางแผนและติดตามการป้องกันและแก้ไขปัญหาภัยพิบัติด้านการเกษตรทราบเป็นระยะๆ จนกว่าจะสิ้นสุดการเก็บเกี่ยวของทุกภาค

- **คณะกรรมการป้องกันและแก้ไขปัญหาศัตรูพืชระดับ**

- รองปลัดกระทรวงเกษตรและสหกรณ์ที่ได้รับมอบหมาย เป็นประธาน
- ผู้ช่วยปลัดกระทรวงเกษตรและสหกรณ์ที่กำกับดูแลงานช่วยเหลือผู้ประสบภัยพิบัติ เป็นรองประธาน
- หัวหน้าผู้ตรวจราชการกระทรวงเกษตรและสหกรณ์ รองอธิบดีกรมส่งเสริมการเกษตร รองอธิบดีกรมวิชาการเกษตร รองเลขาธิการสำนักงานเศรษฐกิจการเกษตร รองอธิบดีกรมการข้าว ผู้แทนสำนักงานมาตรฐานสินค้าเกษตรและอาหารแห่งชาติ ผู้แทนสำนักวิจัยพัฒนาอารักขาพืช กรมวิชาการเกษตร เป็นคณะทำงาน
- ผู้อำนวยการสำนักพัฒนาคุณภาพสินค้าเกษตร กรมส่งเสริมการเกษตร เป็นเลขานุการ

โดยมีหน้าที่ เสนอแนะมาตรการในการป้องกันและแก้ไขปัญหาศัตรูพืชระดับต่อคณะกรรมการวางแผนและติดตามการป้องกันและแก้ไขปัญหาภัยพิบัติด้านการเกษตร และประสานงานการแก้ไขปัญหากรณีศัตรูพืชระดับ

ระดับปฏิบัติการ

- **ศูนย์ติดตามและแก้ไขปัญหาภัยพิบัติด้านการเกษตร กระทรวงเกษตรและสหกรณ์**

- รองปลัดกระทรวงเกษตรและสหกรณ์ (หัวหน้ากลุ่มภารกิจด้านบริหารจัดการทรัพยากรเพื่อการผลิต) เป็นผู้อำนวยการศูนย์
- ผู้ช่วยปลัดกระทรวงเกษตรและสหกรณ์ ที่กำกับดูแลงานช่วยเหลือผู้ประสบภัยพิบัติ เป็นรองผู้อำนวยการศูนย์
- เจ้าหน้าที่ส่วนราชการที่เกี่ยวข้องในสังกัดกระทรวงเกษตรและสหกรณ์ เป็นกรรมการศูนย์
- หัวหน้ากลุ่มป้องกันและแก้ไขปัญหาภัยธรรมชาติ สำนักแผนงานและโครงการพิเศษ สป.กษ. เป็นเลขานุการศูนย์

โดยมีหน้าที่ ติดตาม วิเคราะห์ ประเมินสถานการณ์และผลกระทบด้านการเกษตร แจ้งเตือนภัยตลอดจนติดตาม เร่งรัดการช่วยเหลือผู้ประสบภัยด้านการเกษตรของหน่วยงานต่างๆ ให้เป็นไปอย่างรวดเร็วและมีประสิทธิภาพ รายงานสถานการณ์และการให้ความช่วยเหลือให้ผู้บริหารทราบ

- **ศูนย์ติดตามและแก้ไขปัญหาภัยพิบัติด้านการเกษตรจังหวัด**

- เกษตรและสหกรณ์จังหวัด เป็นผู้อำนวยการศูนย์
- หัวหน้าส่วนราชการในจังหวัด ทั้งในและนอกสังกัดกระทรวงเกษตรฯ เป็น กรรมการศูนย์
- หัวหน้ากลุ่มช่วยเหลือเกษตรกรและโครงการพิเศษ สำนักงานเกษตรและสหกรณ์จังหวัด เป็นเลขานุการศูนย์

โดยมีหน้าที่ ติดตามสถานการณ์และผลกระทบด้านการเกษตร แจ้งเตือนภัย รวมทั้งติดตาม เร่งรัดการช่วยเหลือผู้ประสบภัยด้านการเกษตรของหน่วยงานต่างๆ ในจังหวัด ให้เป็นไปอย่างรวดเร็ว ทันท่วงที สถานการณ์ และรวบรวมข้อมูลความเสียหายเบื้องต้น การให้ความช่วยเหลือขณะเกิดภัย แล้วรายงานสถานการณ์และผลการให้ความช่วยเหลือต่อคณะกรรมการบริหารศูนย์ และศูนย์ฯ ส่วนกลางทราบแผนภูมิโครงสร้างการบริหารจัดการพิบัติด้านการเกษตร

แผนภูมิโครงสร้างการบริหารจัดการภัยพิบัติด้านการเกษตร

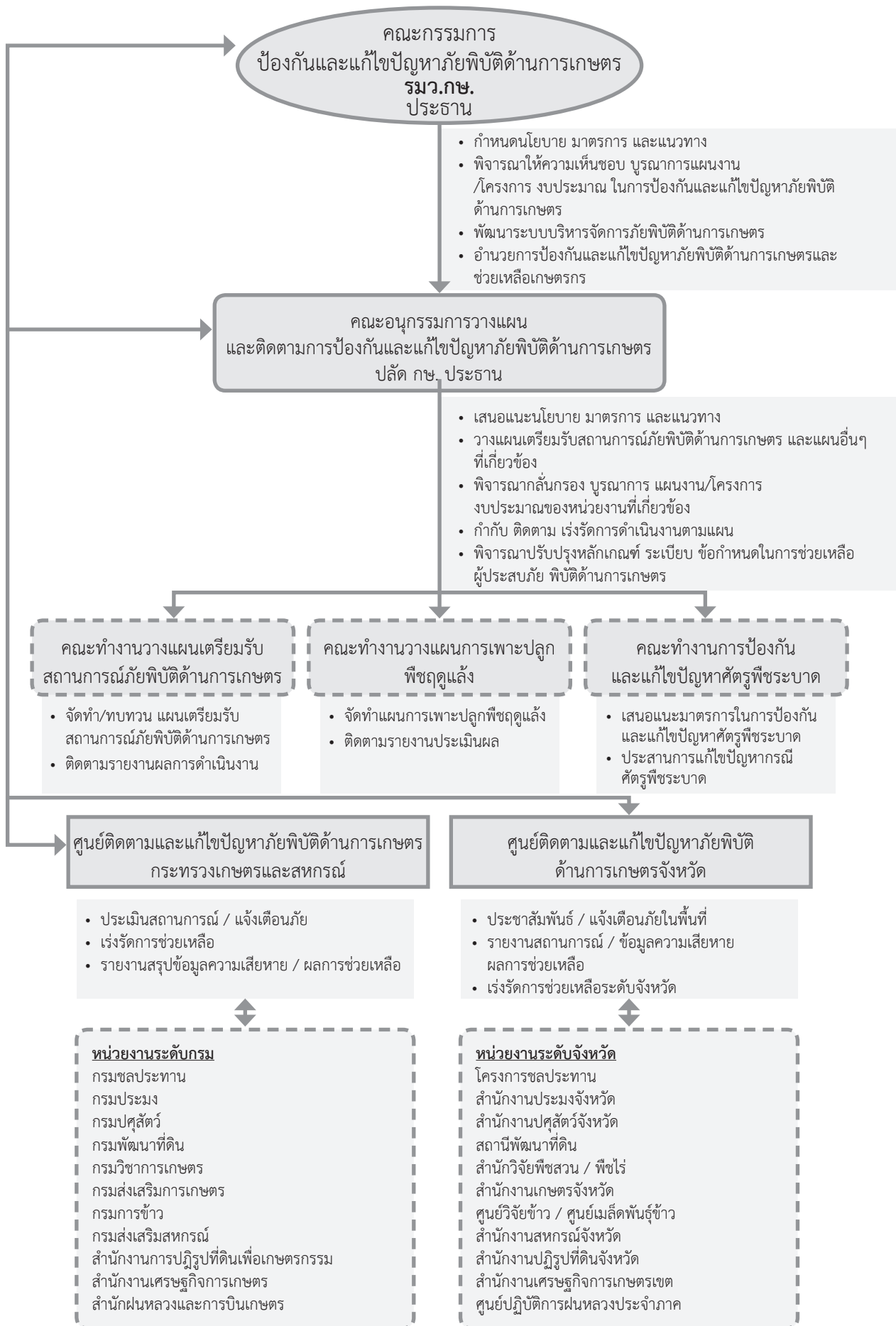

แนวทางปฏิบัติการจัดการภัยพิบัติด้านการเกษตร

ภัยพิบัติด้านการเกษตร ได้แก่ อุทกภัย ภัยแล้ง ฝนทิ้งช่วง วาตภัย อัคคีภัย ภัยหนาว และภัยจากการระบาดของโรค เช่น โรคระบาดสัตว์ โรคระบาดพืช โรคระบาดสัตว์น้ำ การระบาดของศัตรูพืช การระบาดของสัตว์ศัตรูพืช หรือภัยอื่นๆ ไม่ว่าจะเกิดจากธรรมชาติ หรือมีบุคคลหรือสัตว์ทำให้เกิดขึ้น ซึ่งก่อให้เกิดอันตรายแก่ชีวิตร่างกายของประชาชน หรือก่อให้เกิดความเสียหายแก่ทรัพย์สินของประชาชนหรือรัฐ

กระทรวงเกษตรและสหกรณ์ได้กำหนดแนวทางปฏิบัติการจัดการภัยพิบัติด้านการเกษตร โดยดำเนินการตามหลัก 2P2R คือ ด้านการป้องกัน (Prevention) ด้านการเตรียมความพร้อม (Preparation) ด้านการเผชิญเหตุ (Response) และด้านการฟื้นฟู (Recovery) ดังนี้

ด้านการป้องกัน (Prevention) ประกอบด้วย แผนงาน/โครงการ เพื่อการป้องกันและแก้ไขปัญหาภัยแล้ง อุทกภัย หรือ ศัตรูพืชระบาด หรือ ภัยด้านเกษตรอื่นๆ ซึ่งอาจแบ่งเป็นระยะสั้น ระยะปานกลาง และระยะยาว

ด้านการเตรียมความพร้อม (Preparation) ประกอบด้วย การคาดการณ์สภาพอากาศ สถานการณ์น้ำ และการจัดทำข้อมูลพื้นที่เสี่ยง การปรับปรุงข้อมูลทะเบียนเกษตรกรให้เป็นปัจจุบัน การจัดทำแผนการจัดการน้ำและการเพาะปลูกพืช การจัดทำแผนปฏิบัติการช่วยเหลือผู้ประสบภัยระดับจังหวัด การจัดทำแผนปฏิบัติการฝนหลวง การสำรองปัจจัยการผลิต เสี่ยงสัตว์และเวชภัณฑ์ การเตรียมความพร้อมด้านเครื่องจักรกล เครื่องมืออุปกรณ์ต่างๆ

ด้านการเผชิญเหตุ (Response) ประกอบด้วย การติดตามสถานการณ์ การแจ้งเตือนและประชาสัมพันธ์ การปฏิบัติการฝนหลวง การปรับแผนการจัดการน้ำ การจัดชุดเฉพาะกิจลงพื้นที่ประสบภัย การสนับสนุนเครื่องจักร อุปกรณ์ การสนับสนุนเสบียงสัตว์และเวชภัณฑ์ การสนับสนุนสารป้องกันกำจัดศัตรูพืช ชีวภัณฑ์หรืออินทรีย์วัตถุ

ด้านการฟื้นฟู (Recovery) ประกอบด้วย การสำรวจและประเมินความเสียหายเพื่อให้การช่วยเหลือตามระเบียบกระทรวงการคลังฯ การฟื้นฟูอาชีพโดยการสนับสนุนปัจจัยการผลิต การให้ความช่วยเหลือด้านหนี้สินแก่สมาชิกสถาบันเกษตรกร การซ่อมแซมฟื้นฟูแหล่งน้ำและระบบชลประทาน

บทบาท หน้าที่ ของหน่วยงานในสังกัดกระทรวงเกษตรและสหกรณ์

๑. ศูนย์ติดตามและแก้ไขปัญหาภัยพิบัติด้านการเกษตร กระทรวงเกษตรและสหกรณ์ ติดตามวิเคราะห์ ประเมินสถานการณ์และผลกระทบด้านการเกษตร แจ้งเตือนภัย ตลอดจนติดตาม เร่งรัดการช่วยเหลือผู้ประสบภัยด้านการเกษตรของหน่วยงานต่างๆ ให้เป็นไปอย่างรวดเร็ว และมีประสิทธิภาพ รายงานสถานการณ์และการให้ความช่วยเหลือให้ผู้บริหารทราบ และร่วมปฏิบัติงานกับศูนย์บัญชาการเหตุการณ์ส่วนหน้า

๒. ศูนย์ติดตามและแก้ไขปัญหาภัยพิบัติด้านการเกษตรจังหวัด ติดตามสถานการณ์และผลกระทบด้านการเกษตร แจ้งเตือนภัย รวมทั้งติดตาม เร่งรัดการช่วยเหลือผู้ประสบภัยด้านการเกษตรของหน่วยงานต่างๆ ในจังหวัด ให้เป็นไปอย่างรวดเร็ว ทันต่อสถานการณ์ และรวบรวมข้อมูลความเสียหายเบื้องต้น การให้ความช่วยเหลือขณะเกิดภัย แล้วรายงานสถานการณ์และผลการช่วยเหลือต่อคณะกรรมการบริหารศูนย์ และศูนย์ฯ ส่วนกลางทราบ และร่วมปฏิบัติงานกับศูนย์บัญชาการเหตุการณ์ส่วนหน้าในระดับพื้นที่

๓. กรมชลประทาน ดำเนินการบริหารจัดการน้ำเพื่อการเกษตร ติดตามเฝ้าระวังสถานการณ์น้ำ วางแผนจัดสรรน้ำและการเพาะปลูกพืชให้สอดคล้องกับน้ำต้นทุน วางแผนป้องกันน้ำท่วม/น้ำแล้ง กำหนดมาตรการควบคุมการใช้น้ำของกิจกรรมต่างๆ ให้สอดคล้องตามแผนที่กำหนด ประชาสัมพันธ์/รณรงค์ให้ ใช้น้ำอย่างมีประสิทธิภาพ ตลอดจนจัดเตรียมความพร้อมของรถบรรทุกน้ำ เครื่องสูบน้ำ และเครื่องมืออุปกรณ์ต่างๆ เพื่อให้การช่วยเหลือพื้นที่ประสบภัย

๔. กรมประมง จัดทำทะเบียนเกษตรกรผู้เลี้ยงสัตว์น้ำ ประชาสัมพันธ์แจ้งเตือนภัยเกษตรกรให้คำแนะนำด้านวิชาการ วางแผนการเพาะเลี้ยงสัตว์น้ำให้เหมาะสมกับช่วงฤดูกาล รวมถึงการป้องกันและกำจัดโรคสัตว์น้ำ การติดตามสถานการณ์ รายงานความเสียหาย และให้การช่วยเหลือเกษตรกรผู้เลี้ยงสัตว์น้ำ

๕. กรมปศุสัตว์ จัดทำทะเบียนเกษตรกรผู้เลี้ยงสัตว์ ให้คำแนะนำในการวางแผนการเลี้ยงสัตว์ การอพยพสัตว์ การดูแลสุขภาพสัตว์ การเตรียมเสบียงสัตว์และเวชภัณฑ์เพื่อสนับสนุนในกรณีที่เกิดแคลน ประสานงานจัดหาแหล่งน้ำสำหรับในฤดูแล้ง ติดตามสถานการณ์ รายงานผลกระทบ ความเสียหายและการให้ความช่วยเหลือเกษตรกรผู้เลี้ยงสัตว์

๖. กรมพัฒนาที่ดิน จัดทำแผนที่เสี่ยงภัย เฝ้าระวังและคาดการณ์พื้นที่เสี่ยงต่อการเกิดภัย เพื่อแจ้งเตือนเกษตรกร และให้คำแนะนำการปลูกพืชในเขตที่ดินที่เหมาะสม รวมถึงได้จัดทำแผนงาน/โครงการต่างๆ เพื่อช่วยป้องกันและบรรเทาผลกระทบจากภัยพิบัติด้านการเกษตร

๗. กรมวิชาการเกษตร ติดตาม เฝ้าระวัง สถานการณ์การระบาดของศัตรูพืชเศรษฐกิจที่สำคัญ เช่น อ้อย มันสำปะหลัง และ ข้าวโพดเลี้ยงสัตว์ เพื่อแจ้งหน่วยงานที่รับผิดชอบ ประชาสัมพันธ์และให้คำแนะนำในการดูแลรักษาพืช วางแผนการปลูกพืชให้เหมาะสมกับสภาพพื้นที่ โดยให้ข้อมูลวิธีการป้องกันกำจัดศัตรูพืชที่เหมาะสม และมีประสิทธิภาพ เพื่อประชาสัมพันธ์ให้กับเกษตรกรในพื้นที่ และจัดเตรียมสำรองเมล็ดพันธุ์

๘. กรมส่งเสริมการเกษตร จัดทำทะเบียนเกษตรกรผู้ปลูกพืช ติดตามสถานการณ์ เพื่อประชาสัมพันธ์ แจ้งเตือนภัยแก่เกษตรกร และให้คำแนะนำในการดูแลพืช วางแผนการปลูกพืชให้เหมาะสมกับสภาพพื้นที่ แนะนำการป้องกันกำจัดศัตรูพืช รวมทั้งดำเนินการสำรวจความเสียหาย และให้การช่วยเหลือเกษตรกรผู้ประสบภัยด้านการเกษตร

๙. กรมการข้าว ติดตาม เฝ้าระวัง สถานการณ์การระบาดของศัตรูข้าวเพื่อแจ้งเตือนภัยแก่เกษตรกร ประชาสัมพันธ์และให้คำแนะนำในการดูแลรักษา วางแผนการปลูกข้าวให้เหมาะสมกับสภาพพื้นที่ รวมทั้งจัดเตรียมสำรองเมล็ดพันธุ์ข้าวพันธุ์ดีและจัดทำแผนการผลิตเมล็ดพันธุ์ข้าวเพิ่มเติม

๑๐. กรมส่งเสริมสหกรณ์ จัดทำและตรวจสอบความสมบูรณ์ของข้อมูลเกี่ยวกับพื้นที่การเกษตร ทรัพย์สินหนี้สินของสมาชิกสหกรณ์/กลุ่มเกษตรกร เพื่อให้การช่วยเหลือด้านหนี้สิน รวมทั้งฝึกอบรมเพื่อฟื้นฟูอาชีพให้เกษตรกรที่ประสบภัย

๑๑. กรมฝนหลวงและการบินเกษตร จัดตั้งศูนย์ปฏิบัติการฝนหลวงประจำภาค เพื่อดำเนินการปฏิบัติการฝนหลวงตามแผนปฏิบัติการ หรือตามคำร้องขอของเกษตรกร

๑๒. สำนักงานการปฏิรูปที่ดินเพื่อเกษตรกรรม ดำเนินการก่อสร้างแหล่งน้ำ ขุดลอกคูคลอง ในพื้นที่เขตปฏิรูปที่ดินฯ รวมถึงสนับสนุนเครื่องสูบน้ำ รถบรรทุกน้ำและให้การช่วยเหลือผู้ประสบภัยในเขตปฏิรูปที่ดินฯ

๑๓. สำนักงานเศรษฐกิจการเกษตร วิเคราะห์สถานการณ์ พยากรณ์แนวโน้มการผลิตและการตลาดพืชเศรษฐกิจที่สำคัญ การประเมินมูลค่าความเสียหายด้านเศรษฐกิจการเกษตรจากการเกิดภัยพิบัติ

การป้องกันและการเตรียมการ

ด้านพืช

ให้สำนักงานเกษตรจังหวัด ดำเนินการ ดังนี้

(๑) ติดตามและเฝ้าระวังสภาวะทางอุตุนิยมวิทยา เช่น สภาพภูมิอากาศ สภาพน้ำท่า สภาพน้ำในอ่าง ประเมินสถานการณ์ รวมทั้งประชาสัมพันธ์ข้อมูลข่าวสารและแจ้งเตือนภัยให้เกษตรกรทราบ

(๒) เตรียมการป้องกันด้านศัตรูพืช โดยให้คำแนะนำในการป้องกันและกำจัด เช่น พันธุ์ต้านทานและ

อัตราการใช้ที่เหมาะสม อัตราการใช้ปุ๋ย การใช้สารป้องกันและกำจัด การสำรวจแปลงอย่างสม่ำเสมอ

สำหรับคำแนะนำในการดูแลรักษาพืชที่ปลูกแล้ว ซึ่งจะกระทบกับภัยธรรมชาติ มิให้เกิดความเสียหาย ดังนี้

อุทกภัย

- ทำคันดินรอบสวน ให้มีความสูงและความแข็งแรง สามารถป้องกันและต้านทานน้ำจากภายนอก ที่อาจท่วมล้นเข้าสวนได้อย่างมีประสิทธิภาพ
- เตรียมเครื่องสูบน้ำ เพื่อสูบน้ำออกจากสวนไม่ผลได้ตลอดเวลา
- ทำทางระบายน้ำ เพื่อเตรียมระบายน้ำออกจากสวนไม่ผลไว้หลายๆทาง เพื่อป้องกันการท่วมขัง
- ตัดแต่งกิ่งค้ำยันต้นไม้ผล เพื่อป้องกันการโค่นล้ม กรณีที่ต้นไม้ผลอยู่ใกล้ทางน้ำไหล ซึ่งดินอาจถูกกัดเซาะ

ภัยแล้ง

- ตัดแต่งกิ่งที่ไม่จำเป็น กิ่งที่ไม่ให้ผลผลิตออกก่อนเข้าฤดูแล้ง เพื่อให้ทรงพุ่มไม้ผลโปร่ง ลดการคายน้ำ
- ใส่ปุ๋ยอินทรีย์ เช่น ปุ๋ยหมัก ปุ๋ยคอก แล้วคลุมโคนต้นไม้ผลในบริเวณทรงพุ่มด้วยหญ้าแห้งหรือเศษใบไม้หนาประมาณ ๑๐ ถึง ๑๕ ซม. เพื่อรักษาความชุ่มชื้นของดินบริเวณทรงพุ่มให้อยู่ได้นาน
- จัดทำระบบน้ำในสวนไม่ผล หรือเตรียมจัดหาน้ำสำรองไว้ให้เพียงพอ เพื่อใช้ฤดูแล้ง เช่น ขุดบ่อ
- ใช้น้ำอย่างประหยัดและคุ้มค่า โดยให้น้ำไม้ผลในปริมาณที่พอดีกับความต้องการของไม้ผล จะช่วยให้ไม้ผลเจริญเติบโตผ่านแล้งไปด้วยดี ผลผลิตไม่ร่วงและผลสามารถพัฒนาคุณภาพได้
- กรณีไม่มีระบบน้ำหรือน้ำสำรอง หากสังเกตเห็นต้นไม้ผลใบเหี่ยวเฉา ควรหาซื้อน้ำมารดทันที อย่างน้อย ๗-๑๐ วันต่อครั้ง

อัคคีภัย

ควรกำจัดวัชพืชภายในบริเวณสวนไม่ผลให้เตียนทันทีหลังจากสิ้นฤดูฝน เก็บเศษหญ้าแห้ง กิ่งไม้แห้ง และใบไม้แห้งออกจากแปลงปลูก เอาไปคลุมดินรอบโคน ต้นไม้บริเวณทรงพุ่มไม้ผล ทำแนวกันไฟรอบพื้นที่สวน โดยตัดถนนรอบแปลงกว้าง ๕-๖ เมตร และเตรียมน้ำ ทราบ และอุปกรณ์ดับไฟไว้ให้พร้อม รวมทั้งฝึกซ้อมคนงานประจำสวนในการดับไฟ

วาตภัย

- ปลูกต้นไม้บังลม(Wind Break) เพื่อลดความรุนแรงของลมก่อนที่จะถึงสวนไม้ผล
- ตัดแต่งกิ่งที่แน่นทึบ กิ่งที่ไม่ให้ผลผลิตออก เพื่อให้ทรงพุ่มโปร่ง ไม้ต้านทานลม ส่วนต้นไม้ผล ที่มีอายุมาก และมีลำต้นสูงๆ อาจตัดทอนส่วนยอดให้ต่ำลง เพื่อป้องกันการโค่นล้ม
- ใช้เชือกโยงกิ่ง โยงต้น เพื่อป้องกันกิ่งฉีกหัก รวมทั้งพวงและรับน้ำหนักผลบนกิ่ง ไม้ให้ร่วงหล่น หรือฉีกหักง่ายด้วย
- ใช้ไม้ค้ำกิ่ง ค้ำต้น เพื่อช่วยพยุงต้นไม้ไม่ให้โค่นได้ง่าย
- ทอยเย็บไม้ผลที่แก่ออกไปบ่มหรือจำหน่ายก่อน เพื่อลดความเสียหายที่อาจจะได้รับ และผลไม้บางชนิดที่อ่อน ไม่สมบูรณ์ รูปทรงไม่ปกติ หรือมีขนาดเล็ก อาจเก็บไปจำหน่ายก่อนได้ เพื่อลดน้ำหนักบนกิ่งและต้นให้ลดลง

ศัตรูพืช

- จัดทำแปลงติดตามสถานการณ์ศัตรูพืช เพื่อใช้ในการเตือนการระบาดและการควบคุมศัตรูพืช
- ถ่ายทอดความรู้การจัดการศัตรูพืชทุกขั้นตอนตั้งแต่การเตรียมดิน จนถึงการจัดการหลังเก็บเกี่ยว
- นำข้อมูลแต่ละสัปดาห์มาประชาสัมพันธ์ผ่านสื่อระดับต่างๆ ตั้งแต่ระดับตำบล อำเภอ จังหวัด เขต และกรมฯ
- นำข้อมูลที่ได้จากการสำรวจมาจัดทำรายงานชนิดศัตรูพืช

กรมวิชาการเกษตร ดำเนินการดังนี้

๑. สำรวจศัตรูพืชของพืชเศรษฐกิจที่สำคัญ เช่น อ้อย มันสำปะหลัง และข้าวโพดเลี้ยงสัตว์ รวมถึงสภาพนิเวศน์ ส่งรายงานไปยังสำนักวิจัยพัฒนาการอารักขาพืช กรมวิชาการเกษตร

๒. วิเคราะห์ข้อมูล แหล่งของศัตรูพืช การเคลื่อนย้าย ประชาสัมพันธ์ให้เกษตรกรลงสำรวจแปลงของตนเองในพื้นที่เสี่ยงภัย ถ้าพบปริมาณของโรคและศัตรูพืชมาก และไม่พบศัตรูธรรมชาติ รวมทั้งแนะนำวิธีการป้องกันกำจัดที่เหมาะสม และมีประสิทธิภาพ

๓. ประชาสัมพันธ์ แจ้งเตือนการระบาดของศัตรูพืชแก่เกษตรกรและสื่อมวลชน

๔. เก็บตัวอย่างศัตรูพืชในแหล่งระบาดและจำแนกชนิดของศัตรูพืช

๕. ประสานงานกับหน่วยงาน ในพื้นที่ที่เกี่ยวข้อง เพื่อติดตามสถานการณ์การระบาดของศัตรูพืช

กรมการข้าว วางแผนการเฝ้าระวังศัตรูข้าวและภัยธรรมชาติ รวมทั้งสำรวจเมล็ดพันธุ์ข้าวและจัดทำแผนการผลิตเมล็ดพันธุ์ข้าวให้รองรับกับสถานการณ์ภัยที่เกิดขึ้น การจัดระบบการปลูกข้าว

ด้านปศุสัตว์ กรมปศุสัตว์ดำเนินการ ดังนี้

(๑) จัดเตรียมบุคลากร กำหนดผู้รับผิดชอบ ในส่วนกลาง สำนักงานปศุสัตว์เขต สำนักงานปศุสัตว์จังหวัดทั่วประเทศ เพื่อประชาสัมพันธ์และแนะนำเกษตรกรผู้เลี้ยงสัตว์ให้ปฏิบัติตามคำเตือนทางราชการและเตรียมป้องกัน ดำเนินการจัดตั้งหน่วยเฉพาะกิจ กำหนดบุคลากร ชี้แจงอบรมอบหมายหน้าที่ตามภารกิจ รวมถึงการจำลองสถานการณ์เพื่อทดสอบความพร้อมรวมถึงระบบสื่อสารของหน่วยงาน

(๒) เตรียมวัสดุ อุปกรณ์และยานพาหนะสำหรับดำเนินงานเพื่อให้การช่วยเหลือผู้ประสบภัยเกิดประสิทธิภาพสูงสุด และสามารถดำเนินการได้ทันทีเมื่อเกิดภัย โดยกำหนดให้มีบัญชีควบคุม สถานที่จัดเก็บ ผู้รับผิดชอบ ให้ชัดเจนในการปฏิบัติงานในพื้นที่

(๓) การจัดทำฐานข้อมูลการขึ้นทะเบียนเกษตรกรผู้เลี้ยงสัตว์ ข้อมูลประชากรสัตว์ แปลงหญ้า พื้นที่เสี่ยงภัย ซึ่งอาจมีผลกระทบต่อกรเลี้ยงสัตว์ วางแผนการอพยพสัตว์ เตรียมแหล่งเก็บกักน้ำสำรองเพื่อการเลี้ยงสัตว์และการจัดเตรียมเสบียงสัตว์ ณ ศูนย์วิจัยและพัฒนาอาหารสัตว์/สถานีวิจัยอาหารสัตว์ทั่วประเทศ โดยมีศูนย์วิจัยและบำรุงพันธุ์สัตว์ สถานีทดสอบพันธุ์สัตว์ ด้านกักกันสัตว์ ศูนย์ส่งเสริมและพัฒนาการปศุสัตว์ประจำเขต และหน่วยงานที่สังกัดกรมปศุสัตว์ทั่วประเทศ ที่อยู่ใกล้กับจุดที่เกิดภัยพิบัติเข้าร่วมช่วยเหลือและสนับสนุนเป็นเบื้องต้นก่อน

(๔) การเฝ้าระวังการเกิดโรค การเฝ้าระวังเชิงรุก (active surveillance) การเฝ้าระวังทาง ซีรัมวิทยา การตรวจเยี่ยมฟาร์ม (visiting) การเฝ้าระวังเชิงรับ (passive surveillance) การตรวจสอบรายงานภาวะโรค การรับทราบการแจ้งข่าว การเกิดโรค

ด้านประมง กรมประมงและสำนักงานประมงจังหวัดดำเนินการ ดังนี้

(๑) ประชาสัมพันธ์แจ้งเตือนภัยเกษตรกรผู้เพาะเลี้ยงสัตว์น้ำได้ทราบถึงช่วงระยะเวลา หรือภาวะภัยที่จะมาถึง เพื่อสามารถเตรียมตัวรับสถานการณ์ หาวิธีการป้องกัน แก้ไขหลีกเลี่ยงความเสียหายที่จะเกิดขึ้นให้มากที่สุด โดยดำเนินการในรูปแบบต่างๆ เช่น แจ้งผ่านทางผู้นำชุมชน ออกข่าวกระจายเสียงทางวิทยุ โทรทัศน์ รวมถึงสื่อต่างๆ และให้เกษตรกรติดตามข่าวสารพยากรณ์อากาศจากทางราชการอย่างใกล้ชิด

(๒) การให้คำแนะนำทางวิชาการ ดังนี้

อุทกภัย

- ควบคุมการใช้น้ำและรักษาปริมาณน้ำในบ่อเลี้ยงสัตว์น้ำให้มีปริมาณพอเหมาะหรือมีปริมาณ ๒ ใน ๓ ส่วนของน้ำที่มีอยู่ในบ่อเลี้ยงสัตว์น้ำ
- จัดทำร่องระบายน้ำ และขุดลอกตะกอนดินที่จะทำให้ร่องระบายน้ำตื้นเขินออกไปเพื่อให้น้ำไหลเข้าออกได้อย่างสะดวก
- จัดเตรียมเครื่องเพิ่มออกซิเจนไว้ให้พร้อมเพื่อใช้ในการดำเนินการช่วยเหลือสัตว์น้ำในบ่อกรณีปริมาณน้ำจากภายนอกไหลเข้าบ่ออย่างกะทันหัน
- เตรียมทยอยจับสัตว์น้ำที่ได้ขนาดขึ้นมาจำหน่ายหรือบริโภคเพื่อลดปริมาณสัตว์น้ำในบ่อให้เหลือน้อยลง
- ปรับปรุงคันบ่อและเสริมคันบ่อให้สูงพอกับปริมาณน้ำที่เคยท่วมในปีที่ผ่านมา
- จัดเตรียมอุปกรณ์ที่จำเป็น เช่น อวน เครื่องสูบน้ำ เครื่องเพิ่มออกซิเจน ยาปฏิชีวนะสารเคมีไว้ให้พร้อม
- จัดเตรียมปูนขาวไว้สำหรับพื้นที่ดินกรด ดินเปรี้ยว เพื่อปรับสภาพน้ำในบ่อประมาณ ๕๐-๖๐ กิโลกรัมต่อไร่
- วางแผนการเลี้ยงสัตว์น้ำให้เหมาะสมกับสภาพพื้นที่ และฤดูกาล เพื่อให้สามารถจับได้ก่อนฤดูน้ำหลาก

ภัยแล้ง

- ควบคุมการใช้น้ำและรักษาปริมาณน้ำในบ่อเลี้ยงสัตว์น้ำให้มีการสูญเสียน้อยที่สุด ป้องกันการรั่วซึม หรือจัดทำร่มเงาให้กับบ่อเลี้ยงสัตว์น้ำ
- จัดเตรียมหาแหล่งน้ำสำรองไว้ใช้เพิ่มเติม
- จับสัตว์น้ำที่ได้ขนาดขึ้นมาจำหน่ายหรือบริโภค เพื่อลดปริมาณสัตว์น้ำภายในบ่อ
- ลดปริมาณอาหารสัตว์น้ำลง โดยเฉพาะอย่างยิ่งที่เป็นอาหารสดเพื่อป้องกันน้ำเน่าเสีย
- ควรปล่อยสัตว์น้ำลงเลี้ยงในปริมาณหนาแน่นน้อยกว่าปกติ และควรปล่อยพันธุ์สัตว์น้ำที่มีขนาดใหญ่ เพื่อลดระยะเวลาการเลี้ยงให้น้อยลง
- ควรงดเว้นการขนถ่ายสัตว์น้ำ ถ้าจำเป็นต้องระมัดระวังให้มากเนื่องจากจะมีผลกระทบกับการกินอาหารและการเจริญเติบโตของสัตว์น้ำโดยตรง
- ต้องเพิ่มความสนใจ สังเกตอาการต่างๆ ของสัตว์น้ำที่เกิดขึ้นอย่างใกล้ชิดหากมีอาการผิดปกติจะได้แก้ไขและให้การรักษาได้ทัน่วงที
- ควรมีการวางแผนการเลี้ยง หรืองดเว้นการเลี้ยงในช่วงดังกล่าว โดยทำการตากบ่อและตกแต่งบ่อเลี้ยงในช่วงดังกล่าวแทน เพื่อเตรียมไว้เลี้ยงสัตว์น้ำในรอบต่อไป

(๓) การเตรียมความพร้อมบุคลากรและวัสดุอุปกรณ์ในการปฏิบัติงาน

- จัดเจ้าหน้าที่ประมงไว้ประจำศูนย์ฯ/สำนักงานประมงจังหวัดเพื่อให้ความช่วยเหลือทางด้านวิชาการแก่เกษตรกร
- ติดตามสถานการณ์การเก็บกักน้ำในอ่างเก็บน้ำต่างๆ เพื่อดูการเปลี่ยนแปลงของน้ำ
- จัดเตรียมพันธุ์สัตว์น้ำชนิดต่าง ๆ ไว้ช่วยเหลือเกษตรกรในกรณีฉุกเฉินเพื่อบรรเทาความเดือดร้อนเฉพาะหน้าตามความสามารถและศักยภาพของหน่วยงานที่อยู่ในพื้นที่เป้าหมาย
- จัดเตรียมเครื่องสูบน้ำ เรือตรวจการประมง อวน กระชัง และอุปกรณ์ต่างๆ ไว้ช่วยเหลือเกษตรกรได้ทันทีที่ได้รับการร้องขอ เพื่อขนย้ายหรือจับสัตว์น้ำออกจำหน่าย

(๔) การติดตามและเฝ้าระวังโรคระบาดสัตว์น้ำ โดยให้หน่วยงานต่างๆ ทั้งส่วนกลางและส่วนภูมิภาค ติดตาม เฝ้าระวังโรคสัตว์น้ำและป้องกันการเกิดโรคระบาดสัตว์น้ำ พร้อมทั้งจัดเตรียมเวชภัณฑ์ เคมีภัณฑ์ และวัสดุอุปกรณ์ต่างๆ ให้พร้อม

ด้านพื้นที่เสี่ยงภัย

กรมพัฒนาที่ดิน ดำเนินการ ดังนี้

(๑) จัดทำแผนเตรียมรับสถานการณ์ ตามช่วงฤดูกาล ที่คาดว่าจะเกิดผลกระทบต่อการปลูกพืช โดยใช้ข้อมูลด้านดิน ปริมาณฝน ประกอบการวิเคราะห์เพื่อประเมินสถานการณ์

(๒) เผยแพร่ประชาสัมพันธ์ข้อมูลข่าวสาร การคาดการณ์สถานการณ์ในพื้นที่ที่เสี่ยงต่อการเกิดภัย ให้เกษตรกรทราบ

(๓) แนะนำและส่งเสริมให้เกษตรกรทราบ เพื่อหลีกเลี่ยงผลกระทบต่อการปลูกพืชในพื้นที่ที่เสี่ยงต่อการเกิดภัย โดยส่งเสริมและแนะนำให้ปลูกพืชเหมาะสมกับช่วงฤดูกาลและมีผลกระทบน้อยที่สุด

สถานีพัฒนาที่ดิน ดำเนินการดังนี้

(๑) ให้คอยรับฟังข่าวพยากรณ์อากาศจากกรมอุตุนิยมวิทยาเพื่อเตรียมการรับมือ

(๒) เปิดดูแผนที่และรายชื่อหมู่บ้านพื้นที่เสี่ยงภัยที่รับผิดชอบบน website กรมฯ (ระบบเตือนภัย) แล้ว เข้าไปตรวจสอบตามรายชื่อหมู่บ้านดังกล่าว พร้อมแจ้งเตือนประชาชน

(๓) เมื่อเกิดฝนตกหนักให้เข้าไปยังหมู่บ้านที่มีปัญหาเพื่อสำรวจและจัดทำรายงานผ่าน website (ระบบเตือนภัย) ต่อไป

(๔) ก่อนเกิดเหตุให้เจ้าหน้าที่ออกตรวจสอบพื้นที่เสี่ยงภัยและแจ้งเตือนประชาชนในหมู่บ้านเสี่ยงภัยให้ระวังตัว

ด้านชลประทาน กรมชลประทาน ดำเนินการ ดังนี้

(๑) จัดทำแผนการจัดสรรน้ำเพื่อการเพาะปลูกพืชฤดูฝนและฤดูแล้ง

(๒) จัดทำแผนการปฏิบัติการป้องกันและแก้ไขปัญหาอุทกภัยในภาวะปกติ แบ่งเป็น

แผนงานก่อนน้ำมา

- แผนงานที่ไม่ใช้สิ่งก่อสร้าง โดยการบริหารจัดการให้เกิดประสิทธิภาพสูงสุด ซึ่งประกอบด้วย การติดตามสภาพภูมิอากาศ สภาพน้ำฝน สภาพน้ำในอ่างฯ สภาพพายุจร การบริหารจัดการน้ำในอ่างเก็บน้ำ การใช้ระบบโทรมาตรในการบริหารจัดการ การเฝ้าระวังพื้นที่เสี่ยงภัยน้ำท่วม และการประสานรายงานข้อมูล

- แผนงานที่เป็นสิ่งก่อสร้าง ประกอบด้วยแผนงานขุดลอกและกำจัดวัชพืชในคลองชลประทาน งานซ่อมแซมบำรุงรักษาอาคารชลประทาน และการเตรียมความพร้อมของเครื่องจักรเครื่องมือ วัสดุและอุปกรณ์ ในส่วนกลางและภูมิภาค

แผนงานระหว่างน้ำมา โดยเสริมประสิทธิภาพของอาคารชลประทานในบริเวณต่างๆ ที่พบว่ายังไม่มีความเพียงพอกับขนาดของสถานการณ์น้ำหลากที่คาดว่าจะเกิดขึ้น เช่น การเสริมกระสอบทราย การก่อสร้างคันดินเล็ก การก่อสร้างทำนบชั่วคราวปิดช่องทางน้ำที่ยังไม่มีอาคารบังคับน้ำ การขุดลอกและการกำจัดวัชพืชเพิ่มเติม การส่งน้ำเข้าระบบชลประทานในพื้นที่การเกษตรโดยใช้ประโยชน์จากระบบชลประทาน เพื่อลดปริมาณยอดน้ำสูงสุด เป็นต้น

แผนงานหลังน้ำมา

(๓) การปฏิบัติการป้องกันและแก้ไขปัญหาอุทกภัย ในภาวะวิกฤต

๑. อธิบายถึงสภาพทั่วไปของพื้นที่ที่เกิดน้ำท่วม (แยกเป็นจังหวัดในพื้นที่รับผิดชอบของแต่ละสำนักงาน)
๒. ลำดับขั้นตอนในการปฏิบัติงานเมื่อเกิดน้ำท่วม (ในรูปแบบของผังกระบวนการปฏิบัติงาน Work Flow) พร้อมแสดงจุดติดตามและเฝ้าระวังแจ้งเตือนสถานการณ์น้ำ
๓. ข้อเสนอแนะ ในการแก้ไขปัญหาระยะยาว

การปฏิบัติการฝนหลวง กรมฝนหลวงและการบินเกษตร ดำเนินการ ดังนี้

(๑) จัดทำแผนปฏิบัติการฝนหลวงประจำปีงบประมาณ ประกอบด้วย แผนป้องกันภัยแล้ง เดือนกุมภาพันธ์-เมษายน แผนบรรเทาหมอกควันไฟป่า เดือนกุมภาพันธ์-เมษายน แผนบรรเทาพายุฤดูร้อน เดือนมีนาคม-เมษายน แผนเพิ่มปริมาณน้ำฝน เดือนพฤษภาคม-มิถุนายน แผนบรรเทาฝนทิ้งช่วง เดือนมิถุนายน-กรกฎาคม แผนเติมน้ำต้นทุนให้เขื่อนฯ เดือนสิงหาคม-ตุลาคม เฝ้าระวังฤดูหนาว เดือนพฤศจิกายน-ธันวาคม

(๒) จัดตั้งศูนย์ปฏิบัติการฝนหลวงประจำภาค จำนวน ๕ ศูนย์ ได้แก่ ศูนย์ปฏิบัติการฝนหลวงภาคเหนือ ศูนย์ปฏิบัติการฝนหลวงภาคกลาง ศูนย์ปฏิบัติการฝนหลวงภาคตะวันออกเฉียงเหนือ ศูนย์ปฏิบัติการฝนหลวงภาคตะวันออก และศูนย์ปฏิบัติการฝนหลวงภาคใต้ ซึ่งแต่ละศูนย์จะมีหน่วยปฏิบัติการและฐานเติมสารฝนหลวงตามความเหมาะสมและสอดคล้องกับสถานการณ์

การเตือนภัยและการประชาสัมพันธ์

(๑) ให้ศูนย์ติดตามและแก้ไขปัญหาภัยพิบัติด้านการเกษตร กระทรวงเกษตรและสหกรณ์ มีหน้าที่และความรับผิดชอบในการประสานข้อมูลกับหน่วยงานที่เกี่ยวข้องเพื่อจัดทำและจัดส่งข้อมูลข่าวสารเกี่ยวกับการเตือนภัยให้แก่ศูนย์ติดตามและแก้ไขปัญหาภัยพิบัติด้านการเกษตรจังหวัด ทาง E-mail เพื่อพิจารณาเผยแพร่ประชาสัมพันธ์ให้เกษตรกรได้ทราบถึงสถานการณ์ภัยธรรมชาติ ผลกระทบ และคำแนะนำที่เป็นประโยชน์

(๒) ให้ศูนย์ติดตามและแก้ไขปัญหาภัยพิบัติด้านการเกษตรจังหวัด มีหน้าที่และความรับผิดชอบในการพิจารณาเผยแพร่ประชาสัมพันธ์ข้อมูลข่าวสารการเตือนภัยที่ได้รับจากศูนย์ติดตามและแก้ไขปัญหาภัยพิบัติด้านการเกษตร กระทรวงเกษตรและสหกรณ์ ทางสื่อประชาสัมพันธ์ท้องถิ่นที่เกษตรกรสามารถเข้าถึงได้ง่าย เช่น วิทยุท้องถิ่น หนังสือพิมพ์ท้องถิ่น หอกระจายข่าวประจำหมู่บ้าน ทั้งนี้ ศูนย์ติดตามและแก้ไขปัญหาภัยพิบัติด้านการเกษตรจังหวัดสามารถพิจารณาปรับปรุงข้อมูลข่าวสารการเตือนภัยให้เหมาะสมและสอดคล้องกับสถานการณ์ที่เกิดขึ้นจริงในพื้นที่จังหวัดได้

การเผชิญเหตุ

๑. การติดตามสถานการณ์ การแจ้งเตือนภัย และการรายงาน

ศูนย์ติดตามและแก้ไขปัญหาภัยพิบัติด้านการเกษตร กระทรวงเกษตรและสหกรณ์ โดยสำนักแผนงานและโครงการพิเศษ สำนักงานปลัดกระทรวงเกษตรและสหกรณ์ เฝ้าระวัง ติดตามสถานะทางอุตุนิยมวิทยา เช่น สภาพภูมิอากาศ สภาพน้ำฝน สภาพน้ำท่า สภาพน้ำในอ่าง จากหน่วยงานที่เกี่ยวข้อง ประเมินสถานการณ์ และแจ้งเตือนให้หน่วยงานที่เกี่ยวข้องทราบ เพื่อเตรียมการป้องกันและให้การช่วยเหลือเกษตรกร รวมทั้งประชาสัมพันธ์ข้อมูลข่าวสารและแจ้งเตือนภัยให้เกษตรกรและประชาชนทั่วไปทราบผ่านสื่อต่างๆ รวมถึงเว็บไซต์ <http://www.moac.go.th> และให้บริการข้อมูลสายด่วน ๑๑๗๐

กรมชลประทาน โดยศูนย์ประมวลวิเคราะห์สถานการณ์น้ำ ติดตาม เฝ้าระวัง สถานการณ์น้ำในอ่างเก็บน้ำ สภาพน้ำท่า และประชาสัมพันธ์ข้อมูลข่าวสารแจ้งเตือนภัยให้เกษตรกร และประชาชนทั่วไปทราบทางสื่อต่างๆ รวมถึงทางเว็บไซต์ <http://water.rid.go.th/wmsc/> และให้บริการสายด่วน ๑๔๖๐

กรมพัฒนาที่ดิน โดยกลุ่มป้องกันภัยธรรมชาติและความเสี่ยงทางการเกษตร กองนโยบายและแผนการ
ใช้ที่ดิน คาดการณ์หรือประเมินสถานการณ์ เพื่อแจ้งเตือนพื้นที่เสี่ยงภัยดินถล่มและน้ำป่าไหลหลาก น้ำท่วมฉับพลัน
แล้งซ้ำซาก ให้หน่วยงานต่างๆ ทราบเพื่อแจ้งเตือนเกษตรกรในพื้นที่ทราบทางเว็บไซต์ <http://irw๑๐๑.ddd.go.th/lib/>

ศูนย์ติดตามและแก้ไขปัญหาภัยพิบัติด้านการเกษตรจังหวัด โดยสำนักงานเกษตรและสหกรณ์จังหวัด
ติดตามข้อมูลข่าวสารจากหน่วยงานที่เกี่ยวข้อง เฝ้าระวังสถานการณ์ และประเมินสถานการณ์ที่คาดว่าจะเกิดขึ้นใน
พื้นที่ เพื่อดำเนินการประชาสัมพันธ์ข้อมูลข่าวสารและแจ้งเตือนภัยให้เกษตรกรทราบผ่านทางสื่อประชาสัมพันธ์ในพื้นที่
ที่เกษตรกรสามารถเข้าถึงได้ง่าย เช่น หอกระจายข่าวประจำหมู่บ้าน วิชุมชน หนังสือพิมพ์ท้องถิ่น และทางผู้นำ
ชุมชน เครือข่ายเกษตรกรอาสา เครือข่ายองค์กรปกครองส่วนท้องถิ่น ศูนย์บริการและถ่ายทอดเทคโนโลยีการเกษตร
ประจำตำบล เป็นต้น และให้ศูนย์ติดตามและแก้ไขปัญหาภัยพิบัติด้านการเกษตรจังหวัด รายงานผลการปฏิบัติงานต่อ
ศูนย์ติดตามและแก้ไขปัญหาภัยพิบัติด้านการเกษตร กระทรวงเกษตรและสหกรณ์ ดังนี้

- (๑) รายงานการประชุมศูนย์ติดตามและแก้ไขปัญหาภัยพิบัติด้านการเกษตรจังหวัดประจำเดือน
- (๒) รายงานผลการแจ้งเตือนภัยและประชาสัมพันธ์ในช่วงก่อนเกิดภัย ขณะเกิดภัย และหลังเกิดภัย
ตามแบบรายงานที่ ๑
- (๓) รายงานความก้าวหน้าการดำเนินการให้ความช่วยเหลือผู้ประสบภัยธรรมชาติ ตามแบบรายงานที่ ๒
ทั้งนี้ ให้เสนอรายงานดังกล่าวข้างต้นภายในวันที่ ๕ ของเดือนถัดไป และศูนย์ติดตามและแก้ไขปัญหา

ภัยพิบัติด้านการเกษตร กระทรวงเกษตรและสหกรณ์ สรุปเสนอผู้บริหารทราบต่อไป

๒. การประเมิน ผลกระทบจากภัยพิบัติ

๒.๑ สำนักงานพัฒนาที่ดินเขตและสถานีพัฒนาที่ดิน

- ๑) ให้เจ้าหน้าที่ สพด. Print แบบฟอร์ม จาก website โปรแกรมระบบเตือนภัยแบบสำรวจ
ข้อมูลเร่งด่วนในพื้นที่ประสบภัยพิบัติแล้วนำแบบฟอร์มไปกรอกข้อมูลภาคสนาม
- ๒) สพด. ที่รับผิดชอบพื้นที่ที่ได้รับความเสียหายจากการเกิดภัยพิบัติ ดำเนินการสำรวจข้อมูล
เบื้องต้นในพื้นที่ ถ่ายรูปสถานที่เกิดเหตุ และกรอกแบบฟอร์ม ตามข้อ ๑.
- ๓) นำข้อมูลจากข้อ ๒ มากรอกลงบน websit (โปรแกรมระบบเตือนภัย) ส่วนรูปภาพ (ถ้ามี)
ให้ scan ใส่ไว้กับข้อมูลตามที่โปรแกรมกำหนด
- ๔) ส่ง E-Mail รายงานความเสียหายถึงอธิบดี รองอธิบดี ผู้อำนวยการสำนักงานพัฒนาที่ดิน
เขตและผู้เกี่ยวข้องได้ทราบและพิจารณา

๒.๒ ศูนย์ติดตามและแก้ไขปัญหาภัยพิบัติด้านการเกษตรจังหวัด รายงานสถานการณ์ภัยธรรมชาติ
เบื้องต้นพื้นที่หรือภายใน ๒๔ ชั่วโมง เพื่อเตรียมการช่วยเหลือเบื้องต้น

๒.๓ สำนักงานเกษตรจังหวัด สำนักงานปศุสัตว์จังหวัด สำนักงานประมงจังหวัด รายงานสถานการณ์
และผลกระทบส่งให้กรมต้นสังกัด และสำเนาส่งศูนย์ติดตามและแก้ไขปัญหาภัยพิบัติด้านการเกษตรจังหวัด

๒.๔ หากพื้นที่การเกษตรได้รับความเสียหายให้ดำเนินการช่วยเหลือตามระเบียบกระทรวงการ
คลังว่าด้วยเงินทดรองราชการเพื่อช่วยเหลือผู้ประสบภัยพิบัติกรณีฉุกเฉิน พ.ศ. ๒๕๕๖ ภายในระยะเวลา ๓ เดือน
นับตั้งแต่วันที่เกิดภัย

๒.๕ ศูนย์ติดตามฯ จังหวัด ติดตามและรายงานสถานการณ์ภัย ผลการให้ความช่วยเหลือเกษตรกรต่อ
และศูนย์ติดตามฯ กระทรวงทราบ

๒.๗ ศูนย์ติดตามฯ กระทรวง ติดตาม ประมวลข้อมูลจากหน่วยงานที่เกี่ยวข้องแล้วรายงาน
สถานการณ์ภัยพิบัติ และผลการช่วยเหลือต่อผู้บริหารของกระทรวงฯ เพื่อกำหนดมาตรการ และแนวทางการแก้ไขปัญหา
ตลอดจนดำเนินการเร่งรัด ติดตาม การช่วยเหลือผู้ประสบภัยด้านการเกษตรให้เป็นไปอย่างรวดเร็ว มีประสิทธิภาพ

๓. การให้ความช่วยเหลือ (เบื้องต้น)

๓.๑ กรมชลประทาน ดำเนินการ

กรณีอุทกภัย

(๑) ปรับแผนการบริหารจัดการน้ำ เพื่อการลดผลกระทบปัญหาน้ำท่วม

(๒) สนับสนุนเครื่องจักร-เครื่องมือต่างๆ รวมทั้งเครื่องสูบน้ำ รถบรรทุกน้ำและเครื่องผลักดันน้ำ เข้าช่วยเหลือพื้นที่ประสบภัย

(๓) เสริมประสิทธิภาพของอาคารชลประทาน โดยการเสริมความสูง และเพิ่มความแข็งแรงของระบบป้องกันน้ำท่วม รวมทั้งการปิดช่องทางน้ำ หรือเปิดช่องทางน้ำให้ ระบายน้ำได้มากขึ้น รวมทั้งเร่งซ่อมแซมอาคารชลประทานที่ชำรุดเป็นการชั่วคราวให้สามารถใช้งานได้ รวมถึงการก่อสร้างทำนบปิดกั้นน้ำเค็มรุกล้ำเข้ามาในพื้นที่การเกษตร

กรณีภัยแล้ง

(๑) ปรับแผนการจัดสรรน้ำ รวมถึงจัดรอบเวรการใช้น้ำ เพื่อการลดผลกระทบปัญหาน้ำแล้ง

(๒) สนับสนุนเครื่องจักร-เครื่องมือต่างๆ รวมทั้งเครื่องสูบน้ำ รถบรรทุกน้ำ เข้าช่วยเหลือพื้นที่ประสบภัย

๓.๒ กรมฝนหลวงและการบินเกษตร ดำเนินการปฏิบัติการฝนหลวงตามแผนปฏิบัติการตามสถานการณ์ต่างๆ หรือความต้องการของเกษตรกร

๓.๓ สำนักงานปศุสัตว์จังหวัด ให้คำแนะนำดูแลสุขภาพสัตว์และรักษาสัตว์ป่วย สนับสนุนเสบียงสัตว์

ศัตรูพืชระบาด และโรคระบาดพืช

สำนักงานเกษตรจังหวัด ดำเนินการดังนี้

(๑) ควบคุมการระบาด ให้นำหน่วยเคลื่อนที่เร็วร่วมกับองค์กรปกครองส่วนท้องถิ่นเข้าประเมินสถานการณ์พื้นที่ที่มีการระบาดอย่างใกล้ชิดและนำข้อมูลมาใช้ในการวางแผนและเลือกวิธีการควบคุมศัตรูพืชที่เหมาะสมเพื่อควบคุมไม่ให้มีการขยายพื้นที่การระบาดต่อไป

(๒) เผื่อระวังพื้นที่ที่ยังไม่ระบาด ให้มีการสำรวจสถานการณ์การระบาดของศัตรูพืชอย่างสม่ำเสมอ และแจ้งเตือนการระบาดให้แก่เกษตรกร โดยประชาสัมพันธ์ผ่านทางหอกระจายข่าวของหมู่บ้าน เมื่อเกิดการระบาดในพื้นที่ใกล้เคียง

(๓) การช่วยเหลือ ให้ประสานองค์กรปกครองส่วนท้องถิ่น ขอสนับสนุนปัจจัยควบคุมศัตรูพืช เช่น สารชีวภัณฑ์และสารเคมี พร้อมให้คำแนะนำเพื่อหยุดยั้งการระบาดให้อยู่ในวงจำกัด

โรคระบาดสัตว์

สำนักงานปศุสัตว์จังหวัดและแก้ไขปัญหาภัยพิบัติด้านการเกษตรจังหวัด โดยสำนักงานปศุสัตว์จังหวัด ดำเนินงานขณะเกิดโรคหรือสงสัยว่าเกิดโรค ดังนี้

(๑) การสอบสวนโรค โดยใช้แบบสอบสวนโรคเป็นเครื่องมือในการเก็บข้อมูล หากสงสัยว่าเป็นโรคระบาดให้เก็บตัวอย่างตามหลักวิชาการส่งตรวจที่สถาบันสุขภาพสัตว์แห่งชาติ หรือศูนย์วิจัยและพัฒนาการสัตวแพทย์ในพื้นที่รับผิดชอบ แล้วรายงานโรคเบื้องต้นทันที หรือกรณีที่สงสัยว่าเป็นโรคระบาดร้ายแรงซึ่งตามหลักวิชาการแล้วไม่ควรเปิดผ่าซาก ห้ามเปิดผ่าซากแล้วดำเนินการตามพระราชบัญญัติโรคระบาดสัตว์ พ.ศ.๒๕๕๙ และฉบับที่แก้ไขเพิ่มเติม

(๒) การดำเนินการควบคุมโรคเต็มรูปแบบ โดยการประกาศเขตโรคระบาด มีการบังคับใช้กฎหมาย และระดมกำลังหน่วยงานควบคุมโรคเฉพาะกิจ ดำเนินการควบคุมโรคเต็มรูปแบบ

(๓) ประสานขอกำลังสนับสนุนจากหน่วยงานที่เกี่ยวข้อง

(๔) ประชาสัมพันธ์ให้เกษตรกรในพื้นที่ที่ควบคุมโรคระบาด เฝ้าระวังและติดตามสถานการณ์ ตลอดทั้งให้ความร่วมมือในการควบคุมและป้องกันโรคระบาด

(๕) หากเกิดความเสียหายให้เสนอผู้ว่าราชการจังหวัดเพื่อประกาศเป็นเขตให้ความช่วยเหลือ ตามระเบียบกระทรวงการคลังว่าด้วยเงินอุดหนุนราชการเพื่อช่วยเหลือผู้ประสบภัยพิบัติกรณีฉุกเฉิน พ.ศ.๒๕๕๖ เพื่อดำเนินการให้ความช่วยเหลือแก่เกษตรกร

โรคระบาดสัตว์น้ำ ดำเนินการ

๑) สำนักงานประมงอำเภอหรือเจ้าหน้าที่ที่รับผิดชอบแจ้งให้สำนักงานประมงจังหวัดทราบและ ร่วมกันดำเนินการตรวจสอบวินิจฉัยหาสาเหตุการเกิดโรคสัตว์น้ำ หากไม่สามารถตรวจสอบหาสาเหตุได้ให้แจ้งศูนย์วิจัย และพัฒนาประมงน้ำจืด/สถาบันวิจัยการเพาะเลี้ยงสัตว์น้ำชายฝั่ง ในพื้นที่ตรวจสอบวินิจฉัยหาสาเหตุ หากยังไม่สามารถ ตรวจสอบหาสาเหตุได้ให้ดำเนินการส่งตัวอย่างให้หน่วยงานที่มีหน้าที่ความรับผิดชอบโดยตรง ได้แก่ สถาบันวิจัยสุขภาพ สัตว์น้ำจืด หรือสำนักวิจัยและพัฒนาประมงชายฝั่งของกรมประมง

๒) สำนักงานประมงจังหวัดร่วมกับหน่วยงานที่เกี่ยวข้อง ได้แก่ องค์กรปกครองส่วนท้องถิ่น ผู้นำ ชุมชน ฯลฯ ประเมินสถานการณ์ ตลอดจนการควบคุมโรคสัตว์น้ำ พร้อมทั้งประชาสัมพันธ์ให้คำแนะนำทางวิชาการให้ เกษตรกรทราบ เพื่อหาแนวทางการป้องกันรักษาและลดความสูญเสียของสัตว์น้ำ

๓) หากเกิดความเสียหายให้เสนอผู้ว่าราชการจังหวัดเพื่อประกาศเป็นเขตการให้ความช่วยเหลือ ตามระเบียบกระทรวงการคลังฯ เพื่อดำเนินการให้ความช่วยเหลือแก่เกษตรกรต่อไป

การฟื้นฟู

เมื่อสถานการณ์กลับคืนสู่สภาวะปกติแล้วได้กำหนดการดำเนินงาน แบ่งเป็นการช่วยเหลือเพื่อบรรเทา ความเดือดร้อนเป็นเงิน และการช่วยเหลือเพื่อฟื้นฟูอาชีพหรือพื้นที่ ดังนี้

๑. การช่วยเหลือเพื่อบรรเทาความเดือดร้อนเป็นเงิน

ให้ดำเนินการช่วยเหลือตามระเบียบกระทรวงการคลังว่าด้วยเงินอุดหนุนราชการเพื่อช่วยเหลือ ผู้ประสบภัยพิบัติกรณีฉุกเฉิน พ.ศ. ๒๕๕๖ และหลักเกณฑ์การใช้จ่ายเงินอุดหนุนราชการเพื่อช่วยเหลือผู้ประสบภัยพิบัติ กรณีฉุกเฉิน พ.ศ. ๒๕๕๖ และหลักเกณฑ์วิธีปฏิบัติปลีกย่อยเกี่ยวกับการให้ความช่วยเหลือด้านการเกษตรผู้ประสบภัย พิบัติกรณีฉุกเฉิน พ.ศ. ๒๕๕๖ กรณีเรือประมงช่วยเหลือตามระเบียบกรมประมง ว่าด้วยการจ่ายเงินช่วยเหลือเกษตรกร ผู้เพาะเลี้ยงสัตว์น้ำหรือชาวประมงที่ประสบภัยธรรมชาติ พ.ศ. ๒๕๔๑ ยกเว้น กรณีการช่วยเหลือโรคระบาดสัตว์ อาจใช้ พระราชบัญญัติโรคระบาดสัตว์ พ.ศ. ๒๕๔๙ แก้ไขเพิ่มเติม (ฉบับที่ ๒ พ.ศ. ๒๕๕๒) พิจารณาประกอบด้วย

๑.๑ การใช้เงินอุดหนุนราชการ

ให้เจ้าหน้าที่ที่เกี่ยวข้องดำเนินการให้ทันภายใน ๓ เดือน นับแต่วันที่เกิดภัย

ระดับอำเภอ นายอำเภอ มีอำนาจอนุมัติจ่ายเงินอุดหนุนราชการตามที่ผู้ว่าราชการจังหวัด แต่ละจังหวัดมอบหมาย

ระดับจังหวัด ผู้ว่าราชการจังหวัด มีอำนาจอนุมัติจ่ายเงินอุดหนุนราชการ วงเงิน ๒๐ ล้านบาท ทุกภัย

ทั้งนี้ ยกเว้น กรณีการป้องกันหรือยับยั้งการแพร่ระบาดของสัตว์หรือพืชทุกชนิด ตามระเบียบ กระทรวงการคลังฯ ข้อ ๑๙

ระดับกระทรวง ปลัดกระทรวงเกษตรและสหกรณ์ มีอำนาจอนุมัติจ่ายเงินอุดหนุนราชการ วงเงิน ๕๐ ล้านบาท ทุกภัย

กรณีการช่วยเหลือเรือประมงที่ไม่เข้าหลักเกณฑ์ในข้อ ๗ ของระเบียบกรมประมง ว่าด้วยการจ่ายเงินช่วยเหลือเกษตรกรผู้เพาะเลี้ยงสัตว์น้ำหรือชาวประมงที่ประสบภัยธรรมชาติ พ.ศ. ๒๕๔๑ สามารถให้ความช่วยเหลือได้ตามหลักเกณฑ์การใช้จ่ายเงินอุดหนุนราชการเพื่อช่วยเหลือผู้ประสบภัยพิบัติกรณีฉุกเฉิน พ.ศ. ๒๕๕๖ ตามข้อ ๕ ในข้อ ๕.๑ ด้านการดำรงชีพ ข้อ ๕.๑.๑๑

๑.๒ การขอใช้งบกลาง

จังหวัดจะต้องดำเนินการให้ความช่วยเหลือโดยใช้หลักเกณฑ์และวิธีปฏิบัติตามระเบียบกระทรวงการคลัง ว่าด้วยเงินอุดหนุนราชการเพื่อช่วยเหลือผู้ประสบภัยพิบัติกรณีฉุกเฉิน พ.ศ. ๒๕๕๖ และหลักเกณฑ์การใช้จ่ายเงินอุดหนุนราชการเพื่อช่วยเหลือผู้ประสบภัยพิบัติกรณีฉุกเฉิน พ.ศ. ๒๕๕๖ และหลักเกณฑ์วิธีปฏิบัติปลีกย่อยเกี่ยวกับการให้ความช่วยเหลือด้านการเกษตรผู้ประสบภัยพิบัติกรณีฉุกเฉิน พ.ศ. ๒๕๕๖ เป็นหลัก สำหรับกรณีการช่วยเหลือโรคระบาดสัตว์ หรือโรคสัตว์น้ำ อาจใช้พระราชบัญญัติโรคระบาดสัตว์ พ.ศ. ๒๕๕๙ แก้ไขเพิ่มเติม (ฉบับที่ ๒ พ.ศ. ๒๕๕๒) หรือหลักวิชาการเฉพาะ พิจารณาประกอบด้วย และกรณีเรือประมงให้ความช่วยเหลือตามระเบียบ กรมประมง ว่าด้วยการจ่ายเงินช่วยเหลือเกษตรกรผู้เพาะเลี้ยงสัตว์น้ำหรือชาวประมงที่ประสบภัยธรรมชาติ พ.ศ. ๒๕๔๑ (เฉพาะกรณีเรือประมงที่มีเอกสารหลักฐานตามระเบียบกรมประมงฯ ในข้อ ๗) โดยจังหวัดจะต้องจัดส่งเอกสารหลักฐานในการขอใช้เงินงบกลาง โดยต้องชี้แจงเหตุผลประกอบการพิจารณาของกระทรวงเกษตรและสหกรณ์ด้วย แต่ต้องไม่ล่าช้าเกินกว่า ๖ เดือนนับแต่วันที่เกิดภัย หากเกินระยะเวลาที่กำหนดให้หน่วยงานตั้งคณะกรรมการสอบสวนข้อเท็จจริงและรายงานกระทรวงเกษตรและสหกรณ์ทราบ ยกเว้น กรณีภัยแล้งหรือภัยฝนทิ้งช่วง

๒. การปรับปรุงฟื้นฟูพื้นที่การเกษตร

หากหน่วยงานในสังกัดกระทรวงเกษตรและสหกรณ์จำเป็นต้องช่วยเหลือด้านโครงสร้างขั้นพื้นฐานด้านการผลิตการเกษตร และสาธารณูปโภคต่างๆ ให้หน่วยงานที่รับผิดชอบทำการตรวจสอบและจัดทำรายงานเสนอผ่าน ก.ช.ภ.จ. พิจารณาให้ความเห็นชอบ และดำเนินการขอใช้เงินอุดหนุนราชการหรืองบกลาง ภายใต้หลักเกณฑ์ดังนี้

๒.๑ กรมพัฒนาที่ดิน กำหนดหลักเกณฑ์ วิธีการขั้นตอนการให้ความช่วยเหลือกรณีดินถล่ม ซึ่งจะพิจารณาให้การช่วยเหลือ โดยสำรวจและประเมินพื้นที่การเกษตรที่ได้รับความเสียหาย พร้อมทั้งฟื้นฟูพื้นที่ทำการเกษตรที่เกิดดินถล่ม และพื้นที่การเกษตรที่ถูกตะกอนดิน เศษซากวัสดุ ไม้ โคลนดินทับถม ดังนี้

(๑) กรณีพื้นที่เกษตรที่เกิดดินถล่ม

จัดทำระบบอนุรักษ์ดินและน้ำในพื้นที่เกิดดินถล่ม เพื่อป้องกันปัญหาการเกิดดินถล่มในอนาคตและสามารถนำพื้นที่นั้นมาใช้ประกอบเกษตรกรรมได้อีก

(๒) กรณีพื้นที่เกษตรได้รับผลกระทบจากตะกอนดิน เศษซากวัสดุ ไม้ โคลนดิน ทับถม

พื้นที่นาข้าว ปรับเปลี่ยนสภาพพื้นที่ที่มีเศษซากวัสดุ ก้อนหิน ตะกอนดินและวัสดุอื่นๆ ออกจากพื้นที่เพาะปลูก ปรับรูปแปลงนาพื้นที่นาข้าวในพื้นที่ราบลุ่มที่ถูกตะกอนดินทับถม ปรับปรุงฟื้นฟูพื้นที่นาในพื้นที่เพาะปลูกโดยใช้จุลินทรีย์ และพืชปุ๋ยสด

พื้นที่พืชไร่ ปรับสภาพพื้นที่ที่มีเศษซากวัสดุ ก้อนหิน ตะกอนดินและวัสดุอื่นๆ ออกจากพื้นที่เพาะปลูก ปรับปรุงฟื้นฟูพื้นที่นาในพื้นที่เพาะปลูกโดยใช้จุลินทรีย์ และพืชปุ๋ยสด

พื้นที่ไม้ผล ไม้ยืนต้น ปรับสภาพพื้นที่ที่มีเศษซากวัสดุ ก้อนหิน ตะกอนดินและวัสดุอื่นๆ ออกจากพื้นที่เพาะปลูก ขุดลอกตะกอนดิน ทำทางระบายน้ำพื้นที่สวนผลไม้ที่ถูกตะกอนดินทับถม ปรับปรุงฟื้นฟูพื้นที่นาในพื้นที่เพาะปลูกโดยใช้จุลินทรีย์ และพืชปุ๋ยสด

๒.๒ กรมชลประทาน

(๑) เร่งสำรวจพื้นที่การเกษตรในเขตชลประทานที่ได้รับผลกระทบและเกิดความเสียหายเพื่อหาแนวทางให้การช่วยเหลือ

(๒) เร่งสำรวจความเสียหายของอาคารชลประทานและระบบชลประทาน เพื่อซ่อมแซมให้สามารถใช้งานได้โดยเร็ว

ในกรณีที่เงินอุดหนุนราชการของจังหวัดมีไม่เพียงพอหรือไม่สามารถอนุมัติให้ได้ ให้จังหวัดแจ้งหน่วยงานที่รับผิดชอบขอใช้เงินงบประมาณปกติของหน่วยงาน แต่ถ้างบประมาณปกติของหน่วยงานมีไม่เพียงพอหรือไม่ให้หน่วยงานขออนุมัติใช้งบกลางผ่านกระทรวงเกษตรและสหกรณ์ต่อไป

แผนผังขั้นตอนการช่วยเหลือผู้ประสบภัยพิบัติด้านการเกษตร ส่วนภูมิภาค ยกเว้น กรุงเทพมหานคร

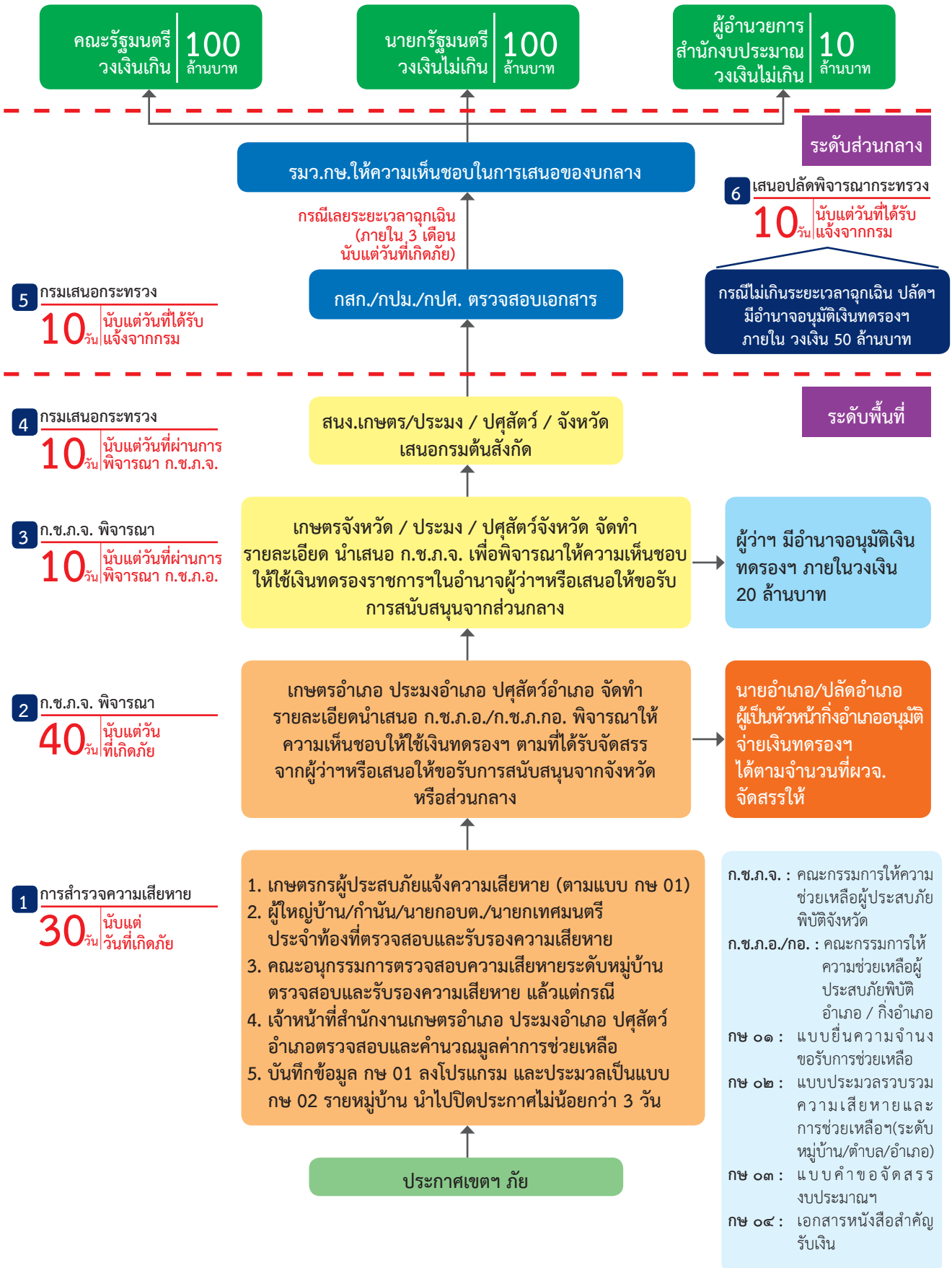

ขั้นตอนการให้ความช่วยเหลือผู้ประสบภัยพิบัติด้านการเกษตร
ตามระเบียบกระทรวงการคลัง ว่าด้วยเงินอุดหนุนราชการเพื่อช่วยเหลือผู้ประสบภัยพิบัติ
กรณีฉุกเฉิน พ.ศ. ๒๕๕๖

๑. แนวทางการพิจารณาเกี่ยวกับภัยพิบัติ

๑.๑ ภัยที่เกิดขึ้นต้องมีลักษณะเป็นภัยพิบัติ กล่าวคือ

๑) มีการกระทำหรือเหตุต่าง ๆ ไม่ว่าจะเกิดจากภัยธรรมชาติ หรือมีบุคคล หรือสัตว์ ทำให้เกิดขึ้น ซึ่งทำให้เกิดอันตรายหรือความเสียหายแก่ชีวิต ร่างกาย หรือทรัพย์สิน

๒) ต้องเป็นสาธารณภัย กล่าวคือ เป็นภัยที่เกิดแก่คนหมู่มาก มิใช่เกิดแก่บุคคลใดบุคคลหนึ่ง และเป็นภัย ที่ประชาชนทั่วไปไม่สามารถป้องกันหรือแก้ไขได้ด้วยตนเอง

๑.๒ เป็นภัยที่เกิดขึ้นโดยปัจจุบันทันด่วน

๑.๓ จำเป็นต้องรีบแก้ไขโดยฉับพลัน

๑.๔ อยู่ในระหว่างที่ยังไม่ได้รับเงินงบประมาณรายจ่าย

กรณีที่จะถือว่าเป็นภัยพิบัติตามนัยระเบียบฯ นั้น ได้กำหนดไว้อย่างกว้างขวาง เพื่อให้ครอบคลุมสถานการณ์หรือเหตุต่าง ๆ ที่อาจเกิดขึ้นนอกเหนือจากเหตุการณ์ตามที่ระบุไว้ และหากกรณีเป็นไปตามองค์ประกอบดังกล่าวครบถ้วน ส่วนราชการย่อมสามารถพิจารณาให้ความช่วยเหลือตามระเบียบกระทรวงการคลังว่าด้วยเงินอุดหนุนราชการเพื่อช่วยเหลือผู้ประสบภัยพิบัติกรณีฉุกเฉิน พ.ศ. ๒๕๕๖ ได้ตามความจำเป็นและเหมาะสม แต่หากความเดือดร้อนเสียหายดังกล่าวมิได้เป็นภัยพิบัติอันเป็นสาธารณภัย ตลอดจนมิได้มีองค์ประกอบอื่น ๆ ครบถ้วนแล้ว ย่อมไม่เข้าข่ายที่จะเบิกจ่ายเงินอุดหนุนราชการตามระเบียบฯ ได้ หากส่วนราชการมีนโยบายหรือจำเป็นต้องให้ความช่วยเหลือก็อาจพิจารณาให้ความช่วยเหลือตามกฎหมาย หรือระเบียบอื่นที่ว่าด้วยการนั้น ตามแต่กรณี

นอกจากนี้ ในการพิจารณาข้อเท็จจริงเกี่ยวกับภัยที่เกิดขึ้นบางกรณีว่าเข้าข่ายเป็น “ภัยพิบัติ” ที่จะสามารถให้ความช่วยเหลือตามระเบียบกระทรวงการคลังว่าด้วยเงินอุดหนุนราชการเพื่อช่วยเหลือผู้ประสบภัยพิบัติกรณีฉุกเฉิน พ.ศ. ๒๕๕๖ ได้หรือไม่ นั้น ต้อง นำข้อมูลทางวิชาการของหน่วยงานที่เกี่ยวข้องมาประกอบการพิจารณาว่า องค์ประกอบตามคำนิยามโดยครบถ้วนหรือไม่ หากปรากฏข้อเท็จจริงว่าเหตุการณ์ดังกล่าวเป็นสาธารณภัยที่ก่อให้เกิดความเสียหายต่อทรัพย์สินของประชาชน และเกิดขึ้นอย่างฉับพลัน จำเป็นต้องรีบแก้ไขเพื่อบรรเทาความเดือดร้อนเฉพาะหน้าแก่ประชาชน ก็สามารถพิจารณาให้ความช่วยเหลือตามระเบียบกระทรวงการคลังว่าด้วยเงินอุดหนุนราชการเพื่อช่วยเหลือผู้ประสบภัยพิบัติกรณีฉุกเฉิน พ.ศ. ๒๕๕๖ ได้ตามความจำเป็นและเหมาะสม

๒. เงื่อนไขการขอรับการสนับสนุนเงินอุดหนุนราชการหรืองบกลาง

การขอรับการสนับสนุนเงินอุดหนุนราชการในอำนาจปลัดกระทรวงเกษตรและสหกรณ์ ต้องเป็นไปตามหลักเกณฑ์การใช้จ่ายเงินอุดหนุนราชการเพื่อช่วยเหลือผู้ประสบภัยพิบัติกรณีฉุกเฉิน พ.ศ. ๒๕๕๖ แห่งระเบียบกระทรวงการคลังว่าด้วยเงินอุดหนุนราชการเพื่อช่วยเหลือผู้ประสบภัยพิบัติกรณีฉุกเฉิน พ.ศ. ๒๕๕๖ และตามหลักเกณฑ์วิธีปฏิบัติปลีกย่อยเกี่ยวกับการให้ความช่วยเหลือด้านการเกษตรผู้ประสบภัยพิบัติกรณีฉุกเฉิน พ.ศ. ๒๕๕๖ ของกระทรวงเกษตรและสหกรณ์ ประกาศ ณ วันที่ ๙ กันยายน พ.ศ. ๒๕๕๖ โดยมีเงื่อนไข ดังนี้

๒.๑ มีการประกาศเขตการให้ความช่วยเหลือผู้ประสบภัยพิบัติกรณีฉุกเฉินก่อน จึงจะช่วยเหลือได้ (ระเบียบข้อ ๒๑) ดังนั้น จะช่วยเหลือก่อนมีประกาศเขตฯ ไม่ได้เด็ดขาด

๒.๒ ต้องอยู่ในช่วงระยะเวลาประกาศภัย (หากมีความจำเป็นต้องขยายระยะเวลาการให้ความช่วยเหลือ ต้องแนบสำเนาหนังสือที่แสดงว่า ได้รับการขยายระยะเวลาการให้ความช่วยเหลือผู้ประสบภัย)

๒.๓ ต้องผ่านการพิจารณารับรองจากคณะกรรมการให้ความช่วยเหลือผู้ประสบภัยพิบัติอำเภอ (ก.ช.ภ.อ) หรือคณะกรรมการให้ความช่วยเหลือผู้ประสบภัยพิบัติกิ่งอำเภอ (ก.ช.ภ.กอ.) แล้วแต่กรณี และคณะกรรมการให้ความช่วยเหลือผู้ประสบภัยพิบัติจังหวัด (ก.ช.ภ.จ.)

ทั้งนี้ กรณีหน่วยงานอื่นของรัฐที่ไม่มีวงเงินอุดหนุนราชการ เช่น กรุงเทพมหานครต้องผ่านการพิจารณารับรองจากคณะกรรมการให้ความช่วยเหลือเกษตรกรผู้ประสบภัยพิบัติระดับเขต (ก.ช.ภ.อ (เขต) และคณะกรรมการให้ความช่วยเหลือเกษตรกรผู้ประสบภัยพิบัติระดับกรุงเทพมหานคร (ก.ช.ภ.จ. กรุงเทพมหานคร)

๒.๔ ด้านพืช ให้ช่วยเหลือพื้นที่ทำการเพาะปลูกมีพืชตายหรือเสียหายโดยสิ้นเชิง ให้หมายถึงเนื้อที่เพาะปลูกที่ไม่สามารถเก็บเกี่ยวผลผลิตได้ หรือได้ผลผลิตไม่เกินร้อยละ ๑๐ ของผลผลิตที่เคยได้รับในปีปกติ โดยเสียหายในบริเวณเดียวกันขนาดตั้งแต่ ๒๕ ตารางวาขึ้นไป หรือหลายบริเวณรวมกันตั้งแต่ ๕๐ ตารางวาขึ้นไป และให้ใช้ข้อมูลประกอบการพิจารณาความเสียหายในภาคผนวกประกอบด้วย

๓. เอกสารหลักฐานการขอรับการสนับสนุน

๓.๑ การขอรับการสนับสนุนด้านพืช ประมง และปศุสัตว์ (กรณีตายหรือเสียหายสิ้นเชิง)

๓.๑.๑ หนังสือขอรับการสนับสนุนจากจังหวัดหรือหน่วยงานอื่นของรัฐที่ไม่มีวงเงินอุดหนุนราชการ

๓.๑.๒ สรุปรายละเอียดการขอรับความช่วยเหลือ

(๑) แบบประมวลรวบรวมความเสียหายและช่วยเหลือเกษตรกรผู้ประสบภัย

(แบบ กษ ๐๓) ต้องผ่านการลงนามรับรองจากคณะกรรมการ ก.ช.ภ.จ.

กรณีกรุงเทพมหานคร ต้องผ่านการลงนามรับรองจาก ก.ช.ภ.จ. กรุงเทพมหานคร

(๒) แบบประมวลรวบรวมความเสียหายและช่วยเหลือเกษตรกรผู้ประสบภัย

(แบบสรุประดับอำเภอหรือระดับเขต จาก กษ ๐๒) ต้องผ่านการลงนามรับรองจาก ก.ช.ภ.อ.

กรณีกรุงเทพมหานคร ต้องผ่านการลงนามรับรองจาก ก.ช.ภ.อ. (เขต)

(๓) แบบประมวลรวบรวมความเสียหายและการช่วยเหลือเกษตรกรผู้ประสบภัย

(แบบสรุประดับตำบล หรือระดับแขวง จาก กษ ๐๒) ต้องผ่านการลงนามรับรองจากเกษตรอำเภอหรือประมงอำเภอ หรือปศุสัตว์อำเภอ แล้วแต่กรณี

กรณีกรุงเทพมหานคร ต้องผ่านการลงนามรับรองเกษตรกรุงเทพมหานครหรือประมงกรุงเทพมหานครหรือปศุสัตว์กรุงเทพมหานคร แล้วแต่กรณี

๓.๑.๓ สำเนาประกาศกรมป้องกันและบรรเทาสาธารณภัยหรือสำเนาประกาศจังหวัด เรื่อง ประกาศเขตการให้ความช่วยเหลือผู้ประสบภัยพิบัติกรณีฉุกเฉินในพื้นที่..... (แล้วแต่กรณี)

ในกรณีผู้ว่าราชการจังหวัดร่วมกับ ก.ช.ภ.จ. พิจารณาประกาศการกำหนดเขตการให้ความช่วยเหลือผู้ประสบภัยกรณีฉุกเฉิน ให้ส่งรายงานประชุม ก.ช.ภ.จ. ดังกล่าวด้วย

๓.๑.๔ สำเนาหนังสือที่แสดงว่า ได้รับการขยายระยะเวลาการให้ความช่วยเหลือผู้ประสบภัย

(กรณีมีการขยายระยะเวลาการให้ความช่วยเหลือ)

๓.๑.๕ สำเนาบันทึกรายงานการประชุม ก.ช.ภ.อ. หรือ ก.ช.ภ.กอ. แล้วแต่กรณี และ ก.ช.ภ.จ. กรณีกรุงเทพมหานคร ให้มีสำเนารายงานประชุม ก.ช.ภ.อ. (เขต) และ ก.ช.ภ.จ. กรุงเทพมหานคร

ในรายงานการประชุม ต้องมีการระบุว่า การพิจารณาการให้ความช่วยเหลือในแต่ละด้าน เป็นไปตามหลักเกณฑ์ วิธีปฏิบัติปลีกย่อยเกี่ยวกับการให้ความช่วยเหลือด้านการเกษตรผู้ประสบภัยพิบัติกรณีฉุกเฉิน พ.ศ. ๒๕๕๖ โดยเฉพาะประเภทและชนิด ที่มีข้อจำกัดในการให้ความช่วยเหลือ

ในมติ ก.ช.ภ.จ. หรือ ก.ช.ภ.จ กรุงเทพมหานคร ต้องมีการระบุว่า ขอรับการสนับสนุนหรือขอรับความช่วยเหลือเงินอุดหนุนราชการ ในอำนาจปลัดกระทรวงเกษตรและสหกรณ์ หรือขอรับการสนับสนุนจากสำนักงานปลัดกระทรวงเกษตรและสหกรณ์ หรือจากกระทรวงเกษตรและสหกรณ์ หรือจากส่วนกลาง (กรณีใดกรณีหนึ่งหรือ ให้หมายความในทำนองเดียวกัน)

๓.๑.๖ สำเนาสมุดคู่ฝากของธนาคารชื่อบัญชีเงินนอกงบประมาณที่ต้องการให้ สป.กษ.

โอนเงินเข้าบัญชี

จังหวัดหรือหน่วยงานอื่นของรัฐที่ไม่มีวงเงินทรงพระราชการ จัดส่งเอกสารหลักฐานตาม ข้อ ๓.๑.๑ – ข้อ ๓.๑.๖ ไปยังส่วนราชการต้นสังกัดส่วนกลาง และส่วนราชการต้นสังกัดส่วนกลางพิจารณาและตรวจสอบ เอกสารหลักฐาน และจัดทำหนังสือขอรับการสนับสนุนพร้อมสรุปใบปะหน้าการขอรับการช่วยเหลือ แล้วจัดส่งเอกสาร หลักฐานดังกล่าว (รับรองสำเนาทุกชุด) ไปยังสำนักงานปลัดกระทรวงเกษตรและสหกรณ์ (สป.กษ.)

ทั้งนี้ กรณีการขอรับการสนับสนุนภัยที่เกิดจากโรค หรือการระบาดของสัตว์หรือพืช ตามระเบียบฯ ข้อ ๑๙ ส่วนราชการต้นสังกัดส่วนกลางต้องตรวจสอบและแจ้งยืนยันโดยระบุว่า “ได้ตรวจสอบแผน งานและโครงการที่ได้รับการจัดสรรงบประมาณในปีงบประมาณ พ.ศ. ประกอบด้วย (ชื่อ) แผนงาน..... (ชื่อ) กิจกรรม(ชื่อ) โครงการ.....หรืออื่น ๆ ที่ระบุที่มาของงบประมาณปกติที่เคยได้รับในการดำเนินการดังกล่าว แล้ว ไม่สามารถปรับแผนการปฏิบัติงานหรือเจียดจ่ายจากงบประมาณ ปี พ.ศ.ได้”

๓.๒ การขอรับการสนับสนุนด้านการเกษตรอื่น

๓.๒.๑. กรณีการเหมาจ่ายค่าปรับเกี่ยพื้นที่ด้านการเกษตร

จังหวัดหรือหน่วยงานอื่นของรัฐที่ไม่มีวงเงินทรงพระราชการ จัดส่งเอกสารหลักฐานตาม ข้อ ๓.๑.๑ - ข้อ ๓.๑.๖ ไปยังกรมส่งเสริมการเกษตร และกรมส่งเสริมการเกษตรพิจารณาและตรวจสอบเอกสารหลักฐาน และจัดทำหนังสือขอรับการสนับสนุนพร้อมสรุปใบปะหน้าการขอรับการช่วยเหลือแล้วจัดส่งเอกสารหลักฐานดังกล่าว (รับรองสำเนาทุกชุด) ไปยังสำนักงานปลัดกระทรวงเกษตรและสหกรณ์ (สป.กษ.)

๓.๒.๒ กรณีซ่อมแซมอาคารชลประทานและระบบชลประทานให้สามารถใช้งานได้ในช่วงฉุกเฉิน โดยให้ดำเนินการได้เฉพาะในส่วนที่เกี่ยวกับการส่งและระบายน้ำ (โดยส่วนราชการในสังกัดกรมชลประทานดำเนินการ)

จังหวัด (โดยส่วนราชการในสังกัดกรมชลประทานในพื้นที่) จัดส่งเอกสารหลักฐาน ตามข้อ ๓.๑.๑ ข้อ ๓.๑.๓ ข้อ ๓.๑.๔ (ถ้ามี) และข้อ ๓.๑.๕ – ข้อ ๓.๑.๖ รวมทั้งสรุปรายละเอียดโครงการหรือกิจกรรม และงบประมาณที่จะดำเนินการ ไปยังกรมชลประทาน และกรมชลประทานพิจารณาและตรวจสอบเอกสารหลักฐาน และจัดทำหนังสือขอรับการสนับสนุนพร้อมสรุปใบปะหน้าการขอรับการช่วยเหลือ แล้วจัดส่งเอกสารหลักฐานดังกล่าว (รับรองสำเนาทุกชุด) ไปยังสำนักงานปลัดกระทรวงเกษตรและสหกรณ์ ทั้งนี้ การดำเนินการในพื้นที่กรุงเทพมหานคร ให้กรุงเทพมหานครเสนอเรื่องผ่านกรมชลประทาน ไปยังสำนักงานปลัดกระทรวงเกษตรและสหกรณ์

๓.๓ การขอรับการสนับสนุนด้านพืช และด้านการเกษตรอื่น (กรณีจ้างเหมา)

๓.๓.๑ ให้มีเอกสารหลักฐานตามข้อ ๓.๑.๑ ข้อ ๓.๑.๓ ข้อ ๓.๑.๔ (ถ้ามี) ข้อ ๓.๑.๕ – ข้อ ๓.๑.๖

๓.๒.๒ บัญชีสรุปรายละเอียดโครงการขอรับการช่วยเหลือ

จังหวัดหรือหน่วยงานอื่นของรัฐที่ไม่มีวงเงินทรงพระราชการ จัดส่งเอกสารหลักฐานตาม ข้อ ๓.๒.๑ – ๓.๒.๒ ไปยังส่วนราชการต้นสังกัดส่วนกลาง และส่วนราชการต้นสังกัดส่วนกลางพิจารณาตรวจสอบเอกสาร หลักฐาน และจัดทำหนังสือขอรับการสนับสนุน พร้อมสรุปใบปะหน้าการขอรับการช่วยเหลือ แล้วจัดส่งเอกสารหลักฐาน ดังกล่าว (รับรองสำเนาทุกชุด) ไปยังสำนักงานปลัดกระทรวงเกษตรและสหกรณ์

๓.๔ การขอรับการสนับสนุนภัยที่เกิดจากโรคหรือการระบาดของสัตว์หรือพืช ตามระเบียบกระทรวง การคลังว่าด้วยเงินทรงพระราชการเพื่อช่วยเหลือผู้ประสบภัยพิบัติกรณีฉุกเฉิน พ.ศ. ๒๕๕๖ ข้อ ๑๙ (กรณียับยั้ง)

๓.๔.๑ ให้มีเอกสารหลักฐานตามข้อ ๓.๑.๑ ข้อ ๓.๑.๓ ข้อ ๓.๑.๔ (ถ้ามี) ข้อ ๓.๑.๕ – ข้อ ๓.๑.๖

๓.๔.๒ เอกสารหลักฐานที่แสดงว่า ได้จัดทำโครงการป้องกันหรือยับยั้งตามภารกิจของหน่วยงาน แล้ว ไม่สามารถป้องกันหรือยับยั้งได้ และงบประมาณไม่เพียงพอ

๓.๔.๓ บัญชีสรุปรายละเอียดโครงการขอรับการช่วยเหลือ

๓.๔.๔ สำเนาบันทึกรายงานการประชุม ก.ช.ภ.อ. หรือ ก.ช.ภ.กอ. แล้วแต่กรณี และก.ช.ภ.จ.

กรณีกรุงเทพมหานคร ให้มีสำเนาบันทึกรายงานการประชุม ก.ช.ภ.อ.(เขต) และ ก.ช.ภ.จ. กรุงเทพมหานคร การขอรับการสนับสนุนภัยที่เกิดจากโรค หรือการระบาดของสัตว์หรือพืช ตามระเบียบกระทรวงการคลังว่าด้วยเงินอุดหนุนราชการเพื่อช่วยเหลือผู้ประสบภัยพิบัติกรณีฉุกเฉิน พ.ศ. ๒๕๕๖ ข้อ ๑๙ ในรายงานการประชุม ต้องระบุว่า ได้มีการตรวจสอบพื้นที่การระบาดหรือพื้นที่เสียหาย โดยมีเจ้าหน้าที่ของหน่วยงานวิชาการเฉพาะด้านที่เกี่ยวข้องในพื้นที่จังหวัดหรือเขตพื้นที่หรือส่วนกลางแล้วแต่กรณี ร่วมตรวจสอบพื้นที่แล้ว และมติ ก.ช.ภ.จ. ต้องระบุว่า ขอรับการสนับสนุน หรือขอรับความช่วยเหลือเงินอุดหนุนราชการในอำนาจปลัดกระทรวงเกษตรและสหกรณ์ หรือขอรับการสนับสนุนจากสำนักงานปลัดกระทรวงเกษตรและสหกรณ์ หรือจากกระทรวงเกษตรและสหกรณ์ หรือจากส่วนกลาง (กรณีใดกรณีหนึ่งหรือให้หมายความในทำนองเดียวกัน)

๓.๔.๔ หนังสือตรวจสอบและรับรอง จากหน่วยงานวิชาการเฉพาะด้านที่เกี่ยวข้องในพื้นที่จังหวัดหรือ เขตพื้นที่หรือส่วนกลาง แล้วแต่กรณี จังหวัดหรือหน่วยงานอื่นของรัฐที่ไม่มีวงเงินอุดหนุนราชการ จัดส่งเอกสารหลักฐานตาม ข้อ ๓.๔.๑ – ๓.๔.๔ ไปยังส่วนราชการต้นสังกัดส่วนกลาง และส่วนราชการต้นสังกัดส่วนกลางพิจารณาและตรวจสอบเอกสารหลักฐาน และจัดทำหนังสือขอรับการสนับสนุน พร้อมสรุปใบปะหน้าการขอรับการช่วยเหลือ แล้วจัดส่งเอกสารหลักฐานดังกล่าว (รับรองสำเนาทุกชุด) ไปยังสำนักงานปลัดกระทรวงเกษตรและสหกรณ์ ทั้งนี้ กรณีการขอรับการสนับสนุนภัยที่เกิดจากโรคหรือการระบาดของสัตว์หรือพืช ตามระเบียบกระทรวงการคลังว่าด้วยเงินอุดหนุนราชการเพื่อช่วยเหลือผู้ประสบภัยพิบัติกรณีฉุกเฉิน พ.ศ. ๒๕๕๖ ข้อ ๑๙ ส่วนราชการต้นสังกัดส่วนกลางต้องแจ้งยืนยันโดยระบุว่า “ได้ตรวจสอบแผนงานหรือโครงการที่ได้รับการจัดสรรในงบประมาณ พ.ศ..... ประกอบด้วย (ชื่อ) แผนงาน..... (ชื่อ) กิจกรรม(ชื่อ) โครงการ.....หรืออื่น ๆ ที่ระบุที่มาของงบประมาณปกติที่เคยได้รับในการดำเนินการดังกล่าวแล้ว ไม่สามารถปรับแผนการปฏิบัติงานหรือเจียดจ่ายจากงบประมาณ ปี พ.ศ.ได้”

๔. การดำเนินการในส่วนกลาง

๔.๑ จังหวัดหรือหน่วยงานอื่นของรัฐที่ไม่มีวงเงินอุดหนุนราชการ เสนอเรื่องขอรับการสนับสนุนเงินอุดหนุนราชการในอำนาจปลัดกระทรวงเกษตรและสหกรณ์ ไปยังส่วนราชการต้นสังกัดส่วนกลาง เพื่อพิจารณาและตรวจสอบก่อนนำเสนอสำนักงานปลัดกระทรวงเกษตรและสหกรณ์

๔.๒ ส่วนราชการต้นสังกัดส่วนกลางพิจารณา และตรวจสอบเอกสารหลักฐานเป็นไปตามเงื่อนไขหลักเกณฑ์ ตามระเบียบกระทรวงการคลังว่าด้วยเงินอุดหนุนราชการเพื่อช่วยเหลือผู้ประสบภัยพิบัติกรณีฉุกเฉิน พ.ศ. ๒๕๕๖ และหลักเกณฑ์วิธีปฏิบัติปลีกย่อยเกี่ยวกับการให้ความช่วยเหลือด้านการเกษตรผู้ประสบภัยพิบัติกรณีฉุกเฉิน พ.ศ. ๒๕๕๖ ของกระทรวงเกษตรและสหกรณ์ ประกาศ ณ วันที่ ๙ กันยายน พ.ศ. ๒๕๕๖ และเสนอเรื่องขอรับการสนับสนุนเงินอุดหนุนราชการ ไปยังสำนักงานปลัดกระทรวงเกษตรและสหกรณ์ โดยมีเอกสารหลักฐานใบสำคัญครบถ้วนตามข้อ ๓ (แล้วแต่กรณีที่ขอรับการสนับสนุน) แนบมาด้วย

๔.๓ สำนักแผนงานและโครงการพิเศษ สป.กษ. พิจารณากลับกรองเรื่อง และเสนอความเห็นประกอบการพิจารณาในการขออนุมัติต่อปลัดกระทรวงเกษตรและสหกรณ์ และตรวจสอบยอดเงินคงเหลือผ่านกองคลัง สป.กษ.

๔.๔ กองคลัง สป.กษ. ดำเนินการดังนี้

๔.๔.๑ กรณีเป็นการขอรับการสนับสนุนเงินอุดหนุนราชการสำหรับภัยพิบัติที่เกิดขึ้นใหม่ดำเนินการดังนี้

(๑) เสนอขออนุมัติเบิกจ่ายจากเงินอุดหนุนราชการ

(๒) เสนอลงนามในหนังสือถึงกรมบัญชีกลางและแบบแจ้งการบันทึกประมาณการเบิกจ่ายเงินให้ความช่วยเหลือผู้ประสบภัยพิบัติกรณีฉุกเฉินในระบบ GFMS เพื่อแจ้งให้กรมบัญชีกลางสร้างวงเงินอุดหนุนราชการเพื่อช่วยเหลือผู้ประสบภัยพิบัติกรณีฉุกเฉินในระบบ GFMS ซึ่งกรมบัญชีกลางจะกำหนดระยะเวลาสิ้นสุดการเบิกจ่ายของภัยดังกล่าวไว้ด้วย (ระยะเวลา ๙๐ วันนับแต่วันเกิดภัย)

๔.๔.๒ กรณีเป็นการขอรับการสนับสนุนเงินอุดหนุนโครงการสำหรับภัยพิบัติเดียวกันกับที่เคยมีหนังสือแจ้งกรมบัญชีกลางเปิดภัยไว้แล้วครั้งหนึ่ง และยังไม่ครบระยะเวลาที่กรมบัญชีกลางได้กำหนดไว้ในข้อ ๔.๔.๑ กองคลังจะเสนอขออนุมัติเบิกจ่ายจากเงินอุดหนุนโครงการต่อไป

๔.๔.๓ กรณีเป็นการขอรับการสนับสนุนเงินอุดหนุนโครงการสำหรับภัยพิบัติเดียวกันกับที่เคยมีหนังสือแจ้งกรมบัญชีกลางเปิดภัยไว้แล้ว แต่ระยะเวลาการเบิกจ่ายในระบบ GFMS ที่กรมบัญชีกลางกำหนดได้สิ้นสุดลงแล้ว (ทั้งนี้ ไม่รวมกรณีที่เคยกำหนดระยะเวลาการให้ความช่วยเหลือ ซึ่งจะต้องขอขยายเวลาการให้ความช่วยเหลือไปยังกรมป้องกันและบรรเทาสาธารณภัยก่อน) กองคลัง สป.กษ. จะต้องดำเนินการ ดังนี้

(๑) เสนอขออนุมัติเบิกจ่ายจากเงินอุดหนุนโครงการ

(๒) เสนอลงนามในหนังสือถึงกรมบัญชีกลางเพื่อขอขยายเวลาวงฎีกาเบิกเงินในระบบ GFMS อีกครั้งหนึ่ง

๔.๕ ปลัดกระทรวงเกษตรและสหกรณ์พิจารณาอนุมัติหรืออนุมัติและลงนามหนังสือถึงกรมบัญชีกลางตามข้อ ๔.๔

๔.๖ เมื่อกรมบัญชีกลางตรวจสอบ และสร้างวงเงินอุดหนุนโครงการในระบบ GFMS แล้ว กองคลัง สป.กษ. จะดำเนินการวงฎีกาเบิกเงินอุดหนุนโครงการในระบบ GFMS

๔.๗ เมื่อกรมบัญชีกลางอนุมัติฎีกา และโอนเงินให้สำนักงานปลัดกระทรวงเกษตรและสหกรณ์แล้ว จะดำเนินการจ่ายเงินให้จังหวัดหรือหน่วยงานอื่นของรัฐที่ไม่มีวงเงินอุดหนุนโครงการ ที่ขอรับการสนับสนุน โดยเขียนเช็คสั่งจ่ายเข้าบัญชีธนาคาร ตามที่จังหวัดหรือหน่วยงานอื่นของรัฐที่ไม่มีวงเงินอุดหนุนโครงการ ขอรับการสนับสนุนเงินอุดหนุนโครงการแจ้งไว้ ตามข้อ ๓.๑.๖

๔.๘ จังหวัดหรือหน่วยงานอื่นของรัฐที่ไม่มีวงเงินอุดหนุนโครงการ ดำเนินการช่วยเหลือให้แก่เกษตรกร

๕. หลักฐานการขออนุมัติใช้คืนเงินอุดหนุนโครงการ

๕.๑ การขออนุมัติใช้คืนเงินอุดหนุนโครงการด้านพืช ประมง และปศุสัตว์ (กรณีตายหรือเสียหายสิ้นเชิง)

๕.๑.๑ หนังสือการขออนุมัติใช้คืนเงินอุดหนุนโครงการจังหวัดหรือหน่วยงานอื่นของรัฐที่ไม่มีวงเงินอุดหนุนโครงการ พร้อมสรุปยอดรวมจำนวนเกษตรกร พื้นที่ และวงเงิน ตามที่จ่ายจริงของแต่ละตำบล อำเภอ และภาพรวมจังหวัด

๕.๑.๒ เอกสารรายละเอียดการให้ความช่วยเหลือ

๑) แบบประมวลรวบรวมความเสียหายและช่วยเหลือเกษตรกรผู้ประสบภัย
(แบบ กษ ๐๓) ต้องผ่านการลงนามรับรองจากคณะกรรมการ ก.ช.ภ.จ.

กรณีกรุงเทพมหานคร ต้องผ่านการลงนามรับรองจาก ก.ช.ภ.จ. กรุงเทพมหานคร

๒) แบบประมวลรวบรวมความเสียหายและช่วยเหลือเกษตรกรผู้ประสบภัย
(แบบสรุประดับอำเภอหรือระดับเขต จาก กษ ๐๒) ต้องผ่านการลงนามรับรองจาก ก.ช.ภ.อ.

กรณีกรุงเทพมหานคร ต้องผ่านการลงนามรับรองจาก ก.ช.ภ.อ. (เขต)

๓) แบบประมวลรวบรวมความเสียหายและการช่วยเหลือเกษตรกรผู้ประสบภัย
(แบบสรุประดับตำบล หรือระดับแขวง จาก กษ ๐๒) ต้องผ่านการลงนามรับรองจากเกษตรอำเภอหรือประมงอำเภอ หรือปศุสัตว์อำเภอ แล้วแต่กรณี

กรณีกรุงเทพมหานคร ต้องผ่านการลงนามรับรองเกษตรกรุงเทพมหานครหรือประมงกรุงเทพมหานครหรือปศุสัตว์กรุงเทพมหานคร แล้วแต่กรณี

๔) แบบประมวลการจ่ายเงินช่วยเหลือเกษตรกรผู้ประสบภัยพิบัติกรณีฉุกเฉิน ด้าน.....
ระดับหมู่บ้าน (กษ ๐๒ แบบรายชื่อเกษตรกร) ให้เจ้าหน้าที่ในงานภารกิจและเจ้าหน้าที่บันทึกข้อมูลลงนามรับรอง

๕) เอกสารหนังสือสำคัญรับเงิน (กษ ๐๔) ที่มีรายชื่อผู้รับเงินและผู้จ่ายเงิน

๕.๑.๓ สำเนาประกาศกรมป้องกันฯ หรือสำเนาประกาศจังหวัด เรื่อง ประกาศเขตการให้ความช่วยเหลือผู้ประสบภัยพิบัติกรณีฉุกเฉินในพื้นที่ (แล้วแต่กรณี)

ทั้งนี้ กรณีจังหวัดหรือหน่วยงานอื่นของรัฐที่ไม่มีวงเงินทรอกราชการ ได้เสนอขอรับการสนับสนุนเงินทรอกราชการมาก่อน และสถานการณ์ภัยพิบัตินั้นยังไม่สิ้นสุด ซึ่งในการขอใช้คืนเงินทรอกราชการต้องแนบสำเนาประกาศกรมป้องกันฯหรือสำเนาประกาศจังหวัด เรื่อง ประกาศปิดสถานการณ์ภัยพิบัติกรณีฉุกเฉินในพื้นที่ (แล้วแต่กรณี)

๕.๑.๔ สำเนาหนังสือที่แสดงว่า ได้รับการขยายระยะเวลาการให้ความช่วยเหลือผู้ประสบภัย (กรณีมีการขอขยายระยะเวลาการให้ความช่วยเหลือ)

๕.๑.๕ ให้จังหวัดหรือหน่วยงานอื่นของรัฐที่ไม่มีวงเงินทรอกราชการ ตรวจสอบเอกสารหลักฐานรายงานการประชุม ก.ช.ภ.อ. หรือ ก.ช.ภ.ก. หรือ ก.ช.ภ.อ.(เขต) (แล้วแต่กรณี) และ ก.ช.ภ.จ. และ ก.ช.ภ.จ กรุงเทพมหานคร (แล้วแต่กรณี) ให้เป็นฉบับปัจจุบัน ถ้ารายงานประชุมดังกล่าวมิใช่ฉบับปัจจุบัน ให้จังหวัดหรือหน่วยงานอื่นของรัฐที่ไม่มีวงเงินทรอกราชการ จัดส่งรายงานการประชุมฉบับที่เป็นปัจจุบันไปยังหน่วยงานต้นสังกัดส่วนกลางอีกครั้ง ทั้งนี้ ถ้ารายงานประชุมดังกล่าวเป็นฉบับปัจจุบันแล้วไม่ต้องส่ง

๕.๑.๖ สำเนาหลักฐานการส่งเงินคืน (กรณีมีเงินเหลือส่งคืน) ซึ่งจังหวัดหรือหน่วยงานอื่นของรัฐที่ไม่มีวงเงินทรอกราชการ ได้โอนเงินเข้าธนาคารบัญชีเงินนอกงบประมาณของ สป.กษ.

๕.๑.๗ สำเนาใบเสร็จรับเงิน (กรณีมีเงินเหลือส่งคืน) ซึ่งมีอยู่แล้วที่ กองคลัง สป.กษ.

๕.๑.๘ สำเนาฎีกาเงินนอกงบประมาณ (มีอยู่แล้ว ที่กองคลัง สป.กษ.)

๕.๑.๙ สำเนาบันทนาการอนุมัติเงินทรอกราชการ (มีอยู่แล้ว ที่กองคลัง สป.กษ.)

จังหวัดหรือหน่วยงานอื่นของรัฐ จัดส่งเอกสารหลักฐานตามข้อ ๕.๑.๑ ข้อ ๕.๑.๒ (๔) ข้อ ๕.๑.๒ (๕) ถ้ามี ข้อ ๕.๑.๓ (เฉพาะประกาศปิดภัย กรณีภัยไม่สิ้นสุด) ข้อ ๕.๑.๕ (ถ้ามี) ข้อ ๕.๑.๖ (ถ้ามี) ไปยังส่วนราชการต้นสังกัดส่วนกลาง และส่วนราชการต้นสังกัดส่วนกลางพิจารณาตรวจสอบเอกสารหลักฐาน และจัดทำหนังสือขออนุมัติขอใช้คืนเงินทรอกราชการ พร้อมสรุปใบปะหน้ารายละเอียดการให้ความช่วยเหลือ แล้วส่งเอกสารหลักฐานตามข้อ ๕.๑.๑ ข้อ ๕.๑.๒ (๔) ข้อ ๕.๑.๓ (เฉพาะประกาศปิดภัย กรณีภัยไม่สิ้นสุด) ข้อ ๕.๑.๕ (ถ้ามี) ข้อ ๕.๑.๖ (ถ้ามี) รับรองสำเนาทุกชุด ไปยังสำนักงานปลัดกระทรวงเกษตรและสหกรณ์

ทั้งนี้ เอกสารหลักฐานตามข้อ ๕.๑.๒ (๕) แบบ กษ ๐๔ หนังสือสำคัญรับเงินและเอกสารหลักฐานอื่น ๆ (แล้วแต่กรณี) เมื่อส่วนราชการต้นสังกัดส่วนกลางตรวจสอบ และสรุปใบปะหน้ารายละเอียดการให้ความช่วยเหลือแล้ว ให้เก็บเอกสารไว้ที่ส่วนราชการต้นสังกัดส่วนกลาง เพื่อสำนักงานปลัดกระทรวงเกษตรและสหกรณ์หรือสำนักงานงบประมาณหรือสำนักงานตรวจเงินแผ่นดินตรวจสอบต่อไป

๕.๒ การขออนุมัติขอใช้คืนเงินทรอกราชการด้านเกษตรอื่น

๕.๒.๑ กรณีการhemajayค่าปรับเปลี่ยนแปลงพื้นที่ด้านการเกษตร

(๑) ให้มีเอกสารหลักฐานตามข้อ ๕.๑.๑ ข้อ ๕.๑.๒ (๔) ข้อ ๕.๑.๒ (๕) ถ้ามี ข้อ ๕.๑.๓

(เฉพาะประกาศปิดภัย กรณีภัยไม่สิ้นสุด) ข้อ ๕.๑.๕ (ถ้ามี) ข้อ ๕.๑.๖ (ถ้ามี)

(๒) ใบเสร็จรับเงินหรือใบรับรองแทนใบเสร็จรับเงินค่าปรับเปลี่ยนแปลงพื้นที่การเกษตร

(๓) เอกสารหลักฐานการจ่ายเงินของส่วนราชการ (ใบสำคัญรับเงิน)

จังหวัดหรือหน่วยงานอื่นของรัฐที่ไม่มีเงินทรอกราชการ จัดส่งเอกสารหลักฐานตาม ข้อ ๕.๒.๑ (๑) - ข้อ ๕.๒.๑ (๓) ไปยังกรมส่งเสริมการเกษตร และกรมส่งเสริมการเกษตรพิจารณาและตรวจสอบเอกสารหลักฐาน และจัดทำหนังสือขออนุมัติขอใช้คืนเงินทรอกราชการ พร้อมสรุปใบปะหน้ารายละเอียดการให้ความช่วยเหลือ แล้วจัดส่งเอกสารหลักฐานดังกล่าว (รับรองสำเนาทุกชุด) ไปยังสำนักงานปลัดกระทรวงเกษตรและสหกรณ์

๕.๒.๒ กรณีซ่อมแซมอาคารชลประทานและระบบชลประทานให้สามารถใช้งานได้ในช่วงฤดูฝน โดยให้ดำเนินการได้เฉพาะในส่วนที่เกี่ยวกับการส่งและระบายน้ำ (โดยส่วนราชการในสังกัดกรมชลประทานดำเนินการ)

- (๑) หนังสือการขออนุมัติขีดใช้คืนเงินทดรองราชการจังหวัดหรือหน่วยงานอื่นของรัฐที่ไม่มีวงเงินทดรองราชการ
- (๒) ให้มีเอกสารหลักฐานตามข้อ ๕.๑.๓ (เฉพาะประกาศปิดภัย กรณีภัยไม่สิ้นสุด) ข้อ ๕.๑.๕ (ถ้ามี) ข้อ ๕.๑.๖ (ถ้ามี)
- (๓) เอกสารหลักฐานเกี่ยวกับแผนงาน และรายละเอียดโครงการและงบประมาณ
- (๔) บัญชีสรุปผลการดำเนินงานและผลการใช้จ่ายเงิน

สำหรับการคิดอัตราค่างาน (UNIT COST) แต่ละรายให้ดำเนินการเป็นไปตามเกณฑ์มาตรฐานของสำนักงานงบประมาณ หรือกระทรวงการคลังที่ใช้เป็นมาตรฐานในการคิดค่างาน

จังหวัด (โดยส่วนราชการในสังกัดกรมชลประทานในพื้นที่) จัดส่งเอกสารหลักฐาน ตามข้อ ๕.๒.๒(๑) - ข้อ ๕.๒.๒(๔) ไปยังกรมชลประทาน และกรมชลประทานพิจารณาและตรวจสอบเอกสารหลักฐาน และจัดทำหนังสือขออนุมัติขีดใช้เงินทดรองราชการ พร้อมสรุปใบปะหน้ารายละเอียดการให้ความช่วยเหลือ แล้วจัดส่งเอกสารหลักฐานดังกล่าว (รับรองสำเนาทุกชุด) ไปยังสำนักงานปลัดกระทรวงเกษตรและสหกรณ์

๕.๓ ขออนุมัติขีดใช้คืนเงินทดรองราชการด้านพืช และด้านการเกษตรอื่น (กรณีจ้างเหมา)

๕.๓.๑ หนังสือการขออนุมัติขีดใช้คืนเงินทดรองราชการจังหวัดหรือหน่วยงานอื่นของรัฐที่ไม่มีวงเงินทดรองราชการ

๕.๓.๒ ให้มีเอกสารหลักฐานตามข้อ ๕.๑.๓ (เฉพาะประกาศปิดภัย กรณีภัยไม่สิ้นสุด) ข้อ ๕.๑.๕ (ถ้ามี) ข้อ ๕.๑.๖ (ถ้ามี)

๕.๓.๓ บัญชีสรุปรายละเอียดโครงการการให้ความช่วยเหลือ

๕.๓.๔ สำเนาเอกสารหลักฐานการดำเนินการจัดหาพัสดุ ตามระเบียบสำนักนายกรัฐมนตรีว่าด้วยการพัสดุ พ.ศ. ๒๕๓๕ และที่แก้ไขเพิ่มเติม

จังหวัดหรือหน่วยงานอื่นของรัฐที่ไม่มีวงเงินทดรองราชการ จัดส่งเอกสารหลักฐานตามข้อ ๕.๓.๑ - ข้อ ๕.๓.๔ ไปยังส่วนราชการต้นสังกัดส่วนกลาง และส่วนราชการต้นสังกัดส่วนกลางพิจารณาและตรวจสอบเอกสารหลักฐาน และจัดทำหนังสือขออนุมัติขีดใช้คืนเงินทดรองราชการพร้อมสรุปใบปะหน้ารายละเอียดการให้ความช่วยเหลือ แล้วจัดส่งเอกสารหลักฐานดังกล่าว (รับรองสำเนาทุกชุด) ไปยังสำนักงานปลัดกระทรวงเกษตรและสหกรณ์

๕.๔ ขออนุมัติขีดใช้คืนเงินทดรองราชการภัยที่เกิดจากโรคหรือการระบาดของสัตว์หรือพืช ตามระเบียบกระทรวงการคลังว่าด้วยเงินทดรองราชการเพื่อช่วยเหลือผู้ประสบภัยพิบัติกรณีฉุกเฉิน พ.ศ. ๒๕๕๖ ข้อ ๑๙ (กรณียบยั้ง)

๕.๔.๑ หนังสือการขออนุมัติขีดใช้คืนเงินทดรองราชการจังหวัดหรือหน่วยงานอื่นของรัฐที่ไม่มีวงเงินทดรองราชการ

๕.๔.๒ ให้มีเอกสารหลักฐานตามข้อ ๕.๑.๓ (เฉพาะประกาศปิดภัย กรณีภัยไม่สิ้นสุด) ข้อ ๕.๑.๕ (ถ้ามี) ข้อ ๕.๑.๖ (ถ้ามี)

๕.๔.๓ บัญชีสรุปรายละเอียดโครงการการให้ความช่วยเหลือ

๕.๔.๔ สำเนาเอกสารหลักฐานการดำเนินการจัดหาพัสดุ ตามระเบียบสำนักนายกรัฐมนตรีว่าด้วยการพัสดุ พ.ศ. ๒๕๓๕ และที่แก้ไขเพิ่มเติม

๕.๔.๕ หนังสือตรวจสอบและรับรอง จากหน่วยงานด้านวิชาการเฉพาะด้านที่เกี่ยวข้องในพื้นที่ จังหวัดหรือเขตพื้นที่หรือส่วนกลาง แล้วแต่กรณี

จังหวัดหรือหน่วยงานอื่นของรัฐที่ไม่มีวงเงินทรงพระราชกรณียกิจ จัดส่งเอกสารหลักฐานตาม ข้อ ๕.๔.๑ - ข้อ ๕.๔.๕ ไปยังส่วนราชการต้นสังกัดส่วนกลาง และส่วนราชการต้นสังกัดส่วนกลางพิจารณาและตรวจสอบ เอกสารหลักฐาน และจัดทำหนังสือขออนุมัติขอใช้คืนเงินทรงพระราชกรณียกิจ พร้อมสรุปใบปะหน้ารายละเอียดการให้ความช่วยเหลือ แล้วจัดส่งเอกสารหลักฐานดังกล่าว (รับรองสำเนาทุกชุด) ไปยังสำนักงานปลัดกระทรวงเกษตรและสหกรณ์

๖. ขั้นตอนการขออนุมัติขอใช้คืนเงินทรงพระราชกรณียกิจ

๖.๑ เมื่อจังหวัดหรือหน่วยงานอื่นของรัฐที่ไม่มีวงเงินทรงพระราชกรณียกิจ ดำเนินการแจกจ่ายเงินทรงพระราชกรณียกิจ ให้แก่เกษตรกรแล้ว ให้ส่งเอกสารหลักฐานใบสำคัญ ที่กำหนดไว้ใน ข้อ ๕ (การช่วยเหลือแล้วแต่กรณี) เสนอส่วนราชการต้นสังกัดส่วนกลาง เพื่อพิจารณาตรวจสอบเอกสารหลักฐานใบสำคัญดังกล่าว

๖.๒ เมื่อส่วนราชการต้นสังกัดส่วนกลางตรวจสอบเอกสารหลักฐานใบสำคัญเสร็จแล้ว ให้ส่งเอกสารหลักฐานใบสำคัญตามที่กำหนดไว้ในข้อ ๕ (การช่วยเหลือแล้วแต่กรณี) เสนอขออนุมัติขอใช้คืนเงินทรงพระราชกรณียกิจ พร้อมยื่นยันการตรวจสอบเอกสารหลักฐานใบสำคัญถูกต้อง ตามระเบียบกระทรวงการคลังว่าด้วยเงินทรงพระราชกรณียกิจเพื่อช่วยเหลือผู้ประสบภัยพิบัติกรณีฉุกเฉิน พ.ศ. ๒๕๕๖ ในบันทึก ไปยังสำนักงานปลัดกระทรวงเกษตรและสหกรณ์

ทั้งนี้ กรณีขอใช้คืนเงินทรงพระราชกรณียกิจ จังหวัดหรือหน่วยงานอื่นของรัฐที่ไม่มีวงเงินทรงพระราชกรณียกิจ และส่วนราชการต้นสังกัดส่วนกลาง ต้องปฏิบัติเป็นไปตามระเบียบกระทรวงการคลังฯ พ.ศ. ๒๕๕๖ ข้อ ๓๑

๖.๓ กองคลัง สป.กษ. รับเรื่อง และดำเนินการ ดังนี้

๖.๓.๑ กรณีมีเงินเหลือส่งคืน จังหวัดหรือหน่วยงานอื่นของรัฐที่ไม่มีวงเงินทรงพระราชกรณียกิจ ได้ออนเงินเข้าธนาคารชื่อบัญชีเงินนอกงบประมาณ สป.กษ. กลุ่มการเงินรับ และออกใบเสร็จรับเงินให้จังหวัดหรือหน่วยงานเจ้าของเรื่องพร้อมแนบใบเสร็จรับเงินไว้กับต้นเรื่อง

๖.๓.๒ กลุ่มบัญชี ดำเนินการบันทึกรายการค่านวงเงินทรงพระราชกรณียกิจในระบบ GFMS และสำเนาเรื่องส่งให้ฝ่ายการเงินเพื่อดำเนินการนำส่งเงินเข้าคลัง ตัวจริงส่งคืนสำนักแผนงานและโครงการพิเศษ เพื่อดำเนินการในส่วนที่เกี่ยวข้องต่อไป

๖.๔ สำนักแผนงานและโครงการพิเศษ สป.กษ. ตรวจสอบความถูกต้อง และนำส่งกองคลัง สป.กษ. เพื่อดำเนินการขออนุมัติขอใช้คืนเงินทรงพระราชกรณียกิจ และส่งใบเสร็จรับเงินต้นฉบับ (กรณีมีเงินเหลือส่งคืน) ให้แก่จังหวัดหรือหน่วยงานอื่นของรัฐที่ไม่มีวงเงินทรงพระราชกรณียกิจที่โอนเงินเข้าธนาคารบัญชีเงินนอกงบประมาณของ สป.กษ.

๖.๕ กองคลัง สป.กษ. ดำเนินการขอความเห็นชอบรัฐมนตรีว่าการกระทรวงเกษตรและสหกรณ์ เพื่อขออนุมัติเงินงบกลาง สำรองจ่ายเพื่อกรณีฉุกเฉินและจำเป็น สำหรับขอใช้คืนเงินทรงพระราชกรณียกิจไปยังสำนักงบประมาณ

๖.๖ เมื่อสำนักงบประมาณอนุมัติเงินประจำงวดสำหรับขอใช้คืนเงินทรงพระราชกรณียกิจ กองคลัง สป.กษ. แจ้งหน่วยงานที่เกี่ยวข้องและดำเนินการนำงบประมาณที่ได้รับอนุมัติจากสำนักงบประมาณขอใช้คืนเงินทรงพระราชกรณียกิจในระบบ GFMS

๗. การจัดทำและส่งรายงานการใช้จ่ายเงินทรงพระราชกรณียกิจ

ให้จังหวัดและกองคลัง สป.กษ. จัดทำและส่งรายงานการใช้จ่ายเงินทรงพระราชกรณียกิจตามแบบที่กรมบัญชีกลางกำหนด

สำนักปลัดกระทรวงเกษตรและสหกรณ์

๑๗ ตุลาคม ๒๕๕๖

แนวทางและขั้นตอนการให้ความช่วยเหลือของ กรุงเทพมหานคร

๑. เมื่อเกิดภัยในพื้นที่การเกษตรของกรุงเทพมหานคร

๑.๑ สำนักงานเกษตรเขต รายงาน คชภ.๑ แจ้งสำนักงานเกษตรกรุงเทพมหานครและสำนักงานเขตทราบ

๑.๒ สำนักงานเกษตรกรุงเทพมหานคร รายงาน คชภ.๑ ระดับจังหวัดให้สำนักพัฒนาสังคมเพื่อเสนอ ปลัดกรุงเทพมหานครพิจารณาให้ความเห็นชอบว่าจะประกาศเป็นพื้นที่ประสบภัยพิบัติหรือไม่

๑.๓ เกษตรกรที่ได้รับความเสียหาย ติดต่อแจ้งความ ณ สถานีตำรวจท้องที่และยื่นแบบ กษ ๐๑

แก่สำนักงานเกษตรอำเภอ

๒. สำนักพัฒนาสังคม นำสรุปข้อมูลแบบ คชภ.๑ ระดับจังหวัด (กรุงเทพมหานคร) รวมเขตที่ได้รับความเสียหาย รายงานปลัดกรุงเทพมหานคร เพื่อพิจารณาแนวทางการให้ความช่วยเหลือว่าจะใช้งบของกรุงเทพมหานคร หรือ จะใช้เงินอุดหนุนราชการหรืองบกลางของกระทรวงเกษตรและสหกรณ์

๒.๑ ถ้าใช้งบของกรุงเทพมหานคร สำนักพัฒนาสังคมแจ้งสำนักป้องกันและบรรเทาสาธารณภัย กรุงเทพมหานคร ดำเนินการให้ความช่วยเหลือ ดังนี้

๒.๑.๑ สำนักงานเขตร่วมกับสำนักงานเกษตรอำเภอ ที่มีพื้นที่ได้รับความเสียหายจากภัยพิบัติ จัดทำแบบ กษ ๐๑

๒.๑.๒ ฝ่ายปกครองของเขตที่เกษตรกรได้รับความเสียหายสอบปากคำ แบบ ปค.๑๔

๒.๑.๓ สำนักงานเขตจัดทำหนังสือรับรองความเสียหายให้แก่เกษตรกร

๒.๑.๔ เกษตรกรติดต่อขอรับเงินช่วยเหลือจากสำนักป้องกันและบรรเทาสาธารณภัยกรุงเทพมหานคร

๒.๒ ถ้าใช้เงินอุดหนุนราชการ หรืองบกลาง ของกระทรวงเกษตรและสหกรณ์ ให้สำนักงานเกษตร กรุงเทพมหานคร สำนักงานปศุสัตว์กรุงเทพมหานคร และส่วนประมงกรุงเทพมหานคร ดำเนินการ ดังนี้

๒.๒.๑ สำนักงานเกษตรกรุงเทพมหานคร แจ้งกรมป้องกันและบรรเทาสาธารณภัยเพื่อขอประกาศ เป็นเขตการให้ความช่วยเหลือผู้ประสบภัยพิบัติกรณีฉุกเฉิน จากนั้น เมื่อได้ใบประกาศเขตฯ แล้ว สำนักงานเกษตร กรุงเทพมหานคร เปิดระบบการใช้งาน Online ที่ <http://disaster.or.go.th> แจ้งหน่วยงานที่เกี่ยวข้องทราบ เช่น สำนักงานเขต สำนักพัฒนาสังคม สำนักงานปศุสัตว์กรุงเทพมหานคร ส่วนประมงกรุงเทพมหานคร

๒.๒.๒ สำนักงานเขตที่มีพื้นที่ได้รับความเสียหายจากภัยพิบัติ จัดทำแบบ กษ ๐๑ และตรวจสอบ ความเสียหาย

๒.๒.๓ สำนักงานเกษตรเขต คัดแยก แบบ กษ ๐๑ ตามประเภทความเสียหายส่งให้หน่วยงานที่เกี่ยวข้อง พิจารณาประเมินความเสียหายและคำนวณจำนวนเงินที่ให้ความช่วยเหลือ

๒.๒.๔ หน่วยงานที่เกี่ยวข้องประเมินความเสียหาย คำนวณจำนวนเงินที่ให้ความช่วยเหลือ บันทึก ข้อมูล กษ ๐๑ และจัดทำแบบ กษ ๐๒ ที่ <http://disaster.or.go.th> ส่งให้สำนักงานเขต ติดประกาศ หรือ จัดทำเวที ประชาคม

๒.๒.๕ สำนักงานเขต ติดประกาศในพื้นที่เป็นเวลาอย่างน้อย ๓ วัน

๒.๒.๖ สำนักงานเขตจัดเตรียมเอกสารและจัดประชุม คณะกรรมการพิจารณาให้ความช่วยเหลือ เกษตรกรผู้ประสบภัยพิบัติ ระดับเขต (ก.ช.ภ.อ.เขต)

๒.๒.๗ หน่วยงานที่เกี่ยวข้องในสังกัดกระทรวงเกษตรและสหกรณ์ จัดทำแบบ กษ ๐๓ เพื่อนำเข้า ที่ประชุมคณะกรรมการให้ความช่วยเหลือเกษตรกรผู้ประสบภัยพิบัติระดับกรุงเทพมหานคร (ก.ช.ภ.จ.กรุงเทพมหานคร)

๒.๒.๘ สำนักพัฒนาสังคม เตรียมเอกสาร และจัดประชุม ก.ช.ภ.จ.กรุงเทพมหานคร เพื่อพิจารณาให้ความช่วยเหลือเกษตรกร

๒.๒.๙ หน่วยงานที่เกี่ยวข้องในสังกัดกระทรวงเกษตรและสหกรณ์ ส่งเอกสารหลักฐานเพื่อเสนอขอรับการสนับสนุน พร้อมแจ้งเลขที่บัญชีธนาคารไปยังกรมต้นสังกัด (เช่น กรมส่งเสริมการเกษตร กรมปศุสัตว์ และกรมประมง) และกรมต้นสังกัดพิจารณาดำเนินการขอรับการสนับสนุนไปยังกระทรวงเกษตรและสหกรณ์

๒.๒.๑๐ กระทรวงเกษตรและสหกรณ์จะพิจารณาดำเนินการ ดังนี้

- ๑) กรณีขอรับการสนับสนุนภายในระยะเวลาไม่เกิน ๓ เดือน ปลัดกระทรวงเกษตรและสหกรณ์จะพิจารณาอนุมัติเงินอุดหนุนราชการในอำนาจปลัดกระทรวงเกษตรและสหกรณ์ และแจ้งกรมบัญชีกลาง เพื่อขอเบิกจ่ายเงินช่วยเหลือ เมื่อกรมบัญชีกลางอนุมัติฎีกาและโอนเงินให้สำนักงานปลัดกระทรวงเกษตรและสหกรณ์แล้ว จะดำเนินการ โอนเงินผ่านธนาคารที่หน่วยงาน (สำนักงานเกษตรกรุงเทพมหานคร สำนักงานปศุสัตว์กรุงเทพมหานคร และส่วนประมงกรุงเทพมหานคร) ได้แจ้งเลขที่บัญชีไว้ เพื่อนำไปแจกจ่ายโดยโอนเข้าบัญชีเกษตรกรผู้ประสบภัยพิบัติต่อไป
- ๒) กรณีขอรับการสนับสนุนเกินระยะเวลา ๓ เดือน กระทรวงเกษตรและสหกรณ์ จะนำเสนอรัฐมนตรีว่าการกระทรวงเกษตรและสหกรณ์ ให้ความเห็นชอบในการขอใช้งบกลาง รายการเงินสำรองจ่ายเพื่อกรณีฉุกเฉินหรือจำเป็นก่อน นำเสนอสำนักงบประมาณ นายกรัฐมนตรี และคณะรัฐมนตรี พิจารณาอนุมัติ แล้วแต่กรณี และเมื่อได้รับอนุมัติแล้ว สำนักงบประมาณจะแจ้งโอนเงินไปยังธนาคารเพื่อการเกษตรและสหกรณ์การเกษตร (ธ.ก.ส.) สำนักงานใหญ่ และธ.ก.ส.สำนักงานใหญ่จะดำเนินการโอนเงิน ไปยัง ธ.ก.ส.สาขาในพื้นที่ เพื่อนำไปแจกจ่ายโดยโอนเข้าบัญชีเกษตรกรผู้ประสบภัยพิบัติต่อไป

ภาคผนวก



ที่ มท ๐๖๑๗/๘๙๗๐

กรมป้องกันและบรรเทาสาธารณภัย
ถนนอุทองนอก กทม.๑๐๓๐๐

๑๙ กรกฎาคม ๒๕๕๖

เรื่อง ขอความอนุเคราะห์แจ้งให้คณะกรรมการให้ความช่วยเหลือผู้ประสบภัยพิบัติอำเภอ/กิ่งอำเภอ
แต่งตั้ง คณะอนุกรรมการตรวจสอบความเสียหายด้านการเกษตรระดับหมู่บ้าน

เรียน ปลัดกระทรวงเกษตรและสหกรณ์

อ้างถึง หนังสือกระทรวงเกษตรและสหกรณ์ ด่วนที่สุด ที่ กษ ๐๑๑๒/๒๒๖๕ ลงวันที่ ๒ กรกฎาคม ๒๕๕๖
สิ่งที่ส่งมาด้วย สำเนาหนังสือกรมป้องกันและบรรเทาสาธารณภัย ด่วนที่สุด ที่ มท ๐๖๑๗/ว๘๙๖๙
ลงวันที่ ๑๙ กรกฎาคม ๒๕๕๖

ตามที่กระทรวงเกษตรและสหกรณ์ขอความอนุเคราะห์กรมป้องกันและบรรเทาสาธารณภัยแจ้งขอ
ความร่วมมือให้ ก.ช.ภ.อ. หรือ ก.ช.ภ.กอ. พิจารณาแต่งตั้งคณะอนุกรรมการตรวจสอบความเสียหายด้านการเกษตรระดับ
หมู่บ้านเพื่อสำรวจความเสียหายด้านเกษตร นั้น

กรมป้องกันและบรรเทาสาธารณภัยได้ขอความร่วมมือจังหวัดทุกจังหวัดแจ้งให้ ก.ช.ภ.อ. พิจารณาตาม
ความเหมาะสมต่อไปแล้ว รายละเอียดปรากฏตามเอกสารที่ส่งมาพร้อมนี้

จึงเรียนมาเพื่อโปรดทราบ

ขอแสดงความนับถือ

(นายพรพจน์ เพ็ญพาส)

รองอธิบดี ปฏิบัติราชการแทน
อธิบดีกรมป้องกันและบรรเทาสาธารณภัย

สำนักช่วยเหลือผู้ประสบภัย
ส่วนช่วยเหลือผู้ประสบภัยภูมิภาค
โทร. ๐ ๒๖๓๗ ๐๓๕๐๙ โทรสาร ๐ ๒๒๔๑ ๗๕๙๓

“๑ ทศวรรษ ปก.จากการป้องกันภัยเชิงรุก...สู่การจัดการภัยพิบัติที่ยั่งยืน”



ที่ มท ๐๖๑๗/ว๘๙๖๙

กรมป้องกันและบรรเทาสาธารณภัย
ถนนอุทองนอก กทม.๑๐๓๐๐

๑๙ กรกฎาคม ๒๕๕๖

เรื่อง ขอความร่วมมือแจ้งให้คณะกรรมการให้ความช่วยเหลือผู้ประสบภัยพิบัติอำเภอ/กิ่งอำเภอ แต่งตั้ง
คณะอนุกรรมการตรวจสอบความเสียหายด้านการเกษตรระดับหมู่บ้าน
เรียน ผู้ว่าราชการจังหวัดทุกจังหวัด
ด้วยกระทรวงเกษตรและสหกรณ์แจ้งว่าได้มีการจัดให้มีการประชุมศูนย์ติดตามและแก้ไขปัญหาภัย
พิบัติด้านการเกษตร กระทรวงเกษตรและสหกรณ์ เมื่อวันที่ ๒๐ มิถุนายน ๒๕๕๖ เพื่อพิจารณาแนวทางการช่วยเหลือ
เกษตรกรผู้ประสบภัยพิบัติด้านการเกษตร ให้เกิดความรวดเร็ว รัดกุม โปร่งใส ตรวจสอบได้มากขึ้น และที่ประชุมมีมติ
เห็นควรให้คณะกรรมการให้ความช่วยเหลือผู้ประสบภัยพิบัติอำเภอ/กิ่งอำเภอ (ก.ช.ภ.อ. / ก.ช.ภ.กอ.) แต่งตั้งคณะ
อนุกรรมการตรวจสอบความเสียหายด้านการเกษตรระดับหมู่บ้านเพื่อตรวจสอบความถูกต้องในพื้นที่ก่อนนำเสนอให้
ก.ช.ภ.อ. / ก.ช.ภ.กอ. พิจารณาให้ความช่วยเหลือตามระเบียบกระทรวงการคลังว่าด้วยเงินอุดหนุนราชการเพื่อช่วยเหลือ
ผู้ประสบภัยพิบัติกรณีฉุกเฉิน พ.ศ.๒๕๕๖ จึงขอความอนุเคราะห์กรมป้องกันและบรรเทาสาธารณภัยแจ้งขอความร่วมมือ
ให้ ก.ช.ภ.อ. หรือ ก.ช.ภ.กอ. พิจารณาดำเนินการแต่งตั้งคณะอนุกรรมการตรวจสอบความเสียหายด้านการเกษตรระดับ
หมู่บ้าน เพื่อสำรวจความเสียหายด้านการเกษตรต่อไป

กรมป้องกันและบรรเทาสาธารณภัยพิจารณาแล้วเห็นว่า การแต่งตั้งคณะอนุกรรมการให้ความช่วยเหลือ
ผู้ประสบภัยพิบัติดังกล่าว เป็นอำนาจของ ก.ช.ภ.อ. หรือ ก.ช.ภ.กอ. แล้วแต่กรณีตามข้อ ๑๒ (๖) ของระเบียบกระทรวงการคลัง
ว่าด้วยเงินอุดหนุนราชการเพื่อช่วยเหลือผู้ประสบภัยพิบัติกรณีฉุกเฉิน พ.ศ.๒๕๕๖ จึงขอความร่วมมือจากจังหวัด
แจ้งให้ ก.ช.ภ.อ. พิจารณาตามความเหมาะสมต่อไป

จึงเรียนมาเพื่อโปรดดำเนินการในส่วนที่เกี่ยวข้อง

ขอแสดงความนับถือ

(นายพรพจน์ เพ็ญพาส)

รองอธิบดี ปฏิบัติราชการแทน
อธิบดีกรมป้องกันและบรรเทาสาธารณภัย

สำนักช่วยเหลือผู้ประสบภัย
ส่วนช่วยเหลือผู้ประสบภัยภูมิภาค
โทร. ๐ ๒๖๓๗ ๐๓๕๐๙ โทรสาร ๐ ๒๖๔๑ ๗๕๙๓

“๑ ทศวรรษ ปก.จากการป้องกันภัยเชิงรุก...สู่การจัดการภัยพิบัติที่ยั่งยืน”



ที่ กษ ๐๒๑๒/๒๒๖๕

กระทรวงเกษตรและสหกรณ์
ถนนราชดำเนินนอก กทม.๑๐๒๐๐

๖ กรกฎาคม ๒๕๕๖

เรื่อง ขอความอนุเคราะห์แจ้งให้คณะกรรมการให้ความช่วยเหลือผู้ประสบภัยพิบัติอำเภอ/กิ่งอำเภอ แต่งตั้ง คณะอนุกรรมการตรวจสอบความเสียหายด้านการเกษตรระดับหมู่บ้าน

เรียน อธิบดีกรมป้องกันและบรรเทาสาธารณภัย

สิ่งที่ส่งมาด้วย รายงานการประชุมศูนย์ติดตามและแก้ไขปัญหาภัยพิบัติด้านการเกษตร กระทรวงเกษตรและสหกรณ์ ครั้งที่ ๘/๒๕๕๖ เมื่อวันที่ ๒๐ มิถุนายน ๒๕๕๖ จำนวน ๑ ชุด

ด้วยกระทรวงเกษตรและสหกรณ์ ได้มีการประชุมร่วมกับหน่วยงานที่เกี่ยวข้องเพื่อพิจารณาแนวทางการช่วยเหลือเกษตรกรผู้ประสบภัยพิบัติด้านการเกษตร เพื่อให้เกิดความรวดเร็ว รัดกุม โปร่งใส ตรวจสอบได้มากยิ่งขึ้น และ เห็นควรให้คณะกรรมการให้ความช่วยเหลือผู้ประสบภัยพิบัติอำเภอ/กิ่งอำเภอ (ก.ช.ภ.อ./ก.อ.) แต่งตั้งคณะอนุกรรมการ ตรวจสอบความเสียหายด้านการเกษตรระดับหมู่บ้าน เพื่อตรวจสอบความถูกต้องในพื้นที่ก่อนนำเสนอให้ ก.ช.ภ.อ./ก.อ. พิจารณาให้ความช่วยเหลือตามระเบียบกระทรวงการคลังว่าด้วยเงินอุดหนุนราชการเพื่อช่วยเหลือผู้ประสบภัยพิบัติกรณี ฉุกเฉิน พ.ศ.๒๕๕๖ ข้อ ๑๒ (๖) “แต่งตั้งให้คณะอนุกรรมการให้ความช่วยเหลือผู้ประสบภัยพิบัติเพื่อสนับสนุนการปฏิบัติงานและให้ความช่วยเหลือผู้ประสบภัยพิบัติตามที่ ก.ช.ภ.อ. หรือ ก.ช.ภ.ก.อ. มอบหมาย แล้วแต่กรณี” ดังนั้น จึงขอความ อนุเคราะห์ท่านแจ้งขอความร่วมมือให้ ก.ช.ภ.อ. หรือ ก.ช.ภ.ก.อ. พิจารณาดำเนินการแต่งตั้งคณะอนุกรรมการตรวจสอบ ความเสียหายด้านการเกษตรระดับหมู่บ้าน เพื่อสำรวจความเสียหายด้านการเกษตรต่อไปด้วย จักขอบคุณมาก

จึงเรียนมาเพื่อโปรดพิจารณา

ขอแสดงความนับถือ

(นายฉลอง เทพวิทักษ์กิจ)
รองปลัดกระทรวงเกษตรและสหกรณ์

สำนักงานปลัดกระทรวงเกษตรและสหกรณ์

สำนักงานแผนงานและโครงการพิเศษ

โทร.๐๒-๒๕๑-๙๔๐

“๑ ทศวรรษ ปก.จากการป้องกันภัยเชิงรุก...สู่การจัดการภัยพิบัติที่ยั่งยืน”



ที่ กค ๐๔๐๖.๓/ก.๘๘

กระทรวงการคลัง

ถนนพระราม ๖ กทม. ๑๐๔๐๐

๒๑ สิงหาคม ๒๕๕๖

เรื่อง การประกาศพื้นที่ประสบภัยพิบัติกรณีฉุกเฉินของจังหวัด กรณีศัตรูพืชระบาด (หอยเชอร์รี่)

เรียน ผู้ว่าราชการจังหวัด

ด้วยในการประชุมคณะกรรมการป้องกันและปราบปรามการทุจริตประพฤติมิชอบเมื่อวันที่ ๒๖

กรกฎาคม ๒๕๕๖ เวลา ๑๔.๐๐ น. ณ ห้องประชุม ๒๕๐๒ อาคารรัฐสภา ๓ ที่ประชุมได้มีข้อสังเกตเกี่ยวกับการประกาศพื้นที่ประสบภัยพิบัติกรณีฉุกเฉินของจังหวัด กรณีศัตรูพืชระบาด (หอยเชอร์รี่)

กระทรวงการคลังพิจารณาแล้ว เห็นควรซักซ้อมความเข้าใจแนวทางการดำเนินการตามระเบียบกระทรวงการคลังว่าด้วยเงินอุดหนุนราชการเพื่อช่วยเหลือผู้ประสบภัยพิบัติกรณีฉุกเฉิน พ.ศ.๒๕๕๖ และที่แก้ไขเพิ่มเติม เพื่อให้ส่วนราชการหรือหน่วยงานต่างๆ ถือปฏิบัติโดยถูกต้อง โดยเห็นว่าตามระเบียบกระทรวงการคลังฯ ข้อ ๕ กำหนดคำนิยาม “ภัยพิบัติ” ความหมายว่า สาธารณภัยอันได้แก่ อัคคีภัย วาตภัย อุทกภัย ภัยที่เกิดจากโรค... ตลอดจนภัยอื่นๆ ไม่ว่าจะเกิดจากธรรมชาติ หรือบุคคลหรือสัตว์ทำให้เกิดขึ้น ซึ่งภัยดังกล่าวก่อให้เกิดอันตราย แก่ชีวิตร่างกายของประชาชน หรือก่อให้เกิดความเสียหายแก่ทรัพย์สินประชาชนหรือรัฐ ซึ่งกรณีที่จะก่อให้เกิดภัยพิบัติตามนัยระเบียบกระทรวงการคลังฯ นั้นได้กำหนดไว้อย่างกว้างขวาง เพื่อให้ครอบคลุมสถานการณ์หรือเหตุต่างๆ ที่อาจเกิดขึ้นนอกเหนือจากเหตุต่างๆ ตามที่ระบุไว้ ซึ่งทำให้เกิดอันตรายหรือทำให้เกิดความเสียหายแก่ชีวิตร่างกายหรือทรัพย์สิน และหากภัยที่เกิดขึ้นมีลักษณะรุนแรงและมีผลกระทบหรือเกิดความเสียหายต่อสาธารณะ คือ เป็นสาธารณภัยแล้ว ก็ย่อมเข้าข่ายเป็นภัยพิบัติทั้งสิ้น สำหรับกรณีศัตรูพืชระบาด (หอยเชอร์รี่) แม้ว่า “หอยเชอร์รี่” จะทำให้เกิดความเสียหายต่อต้นข้าว แต่ไม่ใช่ศัตรูพืชที่ป้องกันไม่ได้จนถึงขนาดเป็นภัยพิบัติกรณีฉุกเฉิน กรณีดังกล่าวจึงไม่เข้าเกณฑ์ที่จะใช้เงินอุดหนุนราชการได้

จึงเรียนมาเพื่อโปรดทราบและถือปฏิบัติต่อไป

ขอแสดงความนับถือ

นางสาวสุภา ปิยะจิตติ

รองปลัดกระทรวงการคลัง

หัวหน้ากลุ่มภารกิจด้านรายจ่ายและหนี้สิน

กรมบัญชีกลาง

สำนักกฎหมาย

กลุ่มงานกฎหมายและระเบียบด้านการเบิกจ่าย

โทร.๐ ๒๑๒๗ ๗๐๐๐ ต่อ ๔๓๒๐



ที่ พท๐๐๒๑/๕๖๓

ศาลากลางจังหวัดพัทลุง
ถนนราเมศวร์ พท ๙๓๐๐๐

๑๖ มกราคม ๒๕๕๖

เรื่อง แจ้งศัตรูพืชระบาด (หนุณา) และขอหารือแนวทางปฏิบัติเพื่อประกาศพื้นที่ประสบภัยพิบัติกรณี
ฉุกเฉินจังหวัด
เรียนอธิบดีกรมการป้องกันและบรรเทาสาธารณภัย

สิ่งที่ส่งมาด้วย ๑. สำเนาหนังสือกรมส่งเสริมการเกษตร ที่ กษ ๑๐๑๑/ว ๒๙๔ ลงวันที่ ๑๔ มีนาคม ๒๕๕๕
๒. สำเนาหนังสือกระทรวงการคลัง ด่วนที่สุด ที่ กค ๐๔๐๖.๓/ว๘๘ ลงวันที่ ๒๑ สิงหาคม ๒๕๕๕
ด้วยจังหวัดพัทลุง ได้รับแจ้งเหตุด่วนสาธารณภัย จากอำเภอควนขนุน แจ้งระหว่างเดือน
พฤศจิกายน ๒๕๕๕ ถึงเดือนมกราคม ๒๕๕๖ ได้เกิดแจ้งศัตรูพืชระบาด (หนุ) ทำให้พื้นที่ไร่นาสวนผสมของเกษตรกร
ถูกหนูกัดกินและได้รับความเสียหายเป็นวงกว้าง พื้นที่ได้รับความเสียหายได้แก่ หมู่ที่ ๑,๒,๓,๔,๕,๘,๙ ตำบลขนุน
หมู่ที่ ๑,๒,๕,๖,๘ ตำบลชะมวง หมู่ที่ ๑,๒,๗ ตำบลดอนทราย หมู่ที่ ๑,๒,๓,๔,๕,๖,๗,๘,๙,๑๑ ตำบลโตนดด้วน หมู่ที่ ๑,๒,๕
ตำบลนาขยาด หมู่ที่ ๑,๒,๘ ตำบลพนมวัง หมู่ที่ ๕,๖ ตำบลพนางตุง หมู่ที่ ๑,๒,๔,๕,๖,๗,๘,๙,๑๐,๑๒,๑๓
ตำบลปันแต หมู่ที่ ๑,๒,๓,๔,๕,๖,๗,๘,๙ ตำบลมะกอกเหนือ หมู่ที่ ๑,๒,๓,๔,๕,๖,๗,๘,๙ ตำบลแหลมไตนด
และหมู่ที่ ๒,๕,๖ ตำบลแพรกหา อำเภอควนขนุน จังหวัดพัทลุง รวม ๖๕ หมู่บ้าน ๑๑ ตำบล ราษฎรได้รับความเดือดร้อน
๕,๗๗๙ คน ๑,๙๐๘ ครัวเรือน นาข้าวได้รับความเสียหาย ๑๖,๒๔๓ไร่

จังหวัดพัทลุง ขอเรียนว่าได้พิจารณาตรวจสอบแนวทางการดำเนินการตามระเบียบกระทรวงการคลัง
ว่าด้วยเงินอุดหนุนราชการ เพื่อช่วยเหลือผู้ประสบภัยพิบัติกรณีฉุกเฉิน พ.ศ. ๒๕๔๖ และที่แก้ไขเพิ่มเติม พบว่าเมื่อเทียบ
เคียงกับกรณีจังหวัดสุรินทร์ และจังหวัดร้อยเอ็ด กรณี “หอยเชอร์รี่” ระบาดตามที่กระทรวงการคลังได้แจ้งซักซ้อม
ความเข้าใจในแนวทางการดำเนินการตามระเบียบฯ ดังกล่าว แม้ “หอยเชอร์รี่” จะทำให้เกิดความเสียหายต่อต้นข้าว
แต่ไม่ใช่ศัตรูพืชที่ป้องกันไม่ได้จนถึงขนาดเป็นภัยพิบัติกรณีฉุกเฉิน กรณีดังกล่าวจึงไม่เข้าหลักเกณฑ์ที่จะใช้เงินอุดหนุน
ราชการได้ (รายละเอียดปรากฏตามสิ่งที่ส่งมาด้วย ๒) พร้อมมอบหมายให้อำเภอควนขนุนได้รายงานผลการดำเนินการ
ตามแนวทางตรวจสอบและรายงานพื้นที่ระบาดของศัตรูพืชก่อนแจ้งประกาศภัย (รายละเอียดปรากฏตามสิ่งที่ส่งมาด้วย
๑) ซึ่ง อำเภอกฯ ยังไม่ได้รายงานผลให้ทราบในขณะนี้ก็ตาม จังหวัดพัทลุง จึงขอหารือปฏิบัติฯ ดังกล่าว ดังนี้

๑. กรณี “หนุณา” ซึ่งเป็นศัตรูพืชระบาด จะเข้าหลักเกณฑ์ที่จะใช้เงินอุดหนุนโครงการในอำนาจผู้ว่าราชการจังหวัดได้หรือไม่ ?

๒. หากมีการตรวจสอบ และรายงานพื้นที่ตามแนวทางที่กรมส่งเสริมการเกษตรได้แจ้งถึงระดับที่ควรพิจารณาประกาศภัยพิบัติแล้ว จะเป็นการช่วยเหลือผู้ประสบภัยพิบัติตามระเบียบกระทรวงการคลังว่าด้วยเงินอุดหนุนราชการฯ และหลักเกณฑ์ที่กำหนดไว้ได้หรือไม่ ? อย่างไร ?

จึงเรียนมาเพื่อโปรดพิจารณา ผลเป็นการใดโปรดแจ้งให้จังหวัดทราบต่อไป

ขอแสดงความนับถือ



(นายวิญญู ทองสกุล)
ผู้ว่าราชการจังหวัดพัทลุง

“๑ ทศวรรษ ปก.จากการป้องกันภัยเชิงรุก...สู่การจัดการภัยพิบัติที่ยั่งยืน”



ที่ ทก ๐๔๐๖/๙๘๓

กรมอตุนิยมวิทยา

๔๓๕๓ ถนนสุขุมวิท บางนา กทม.๑๐๒๖๐

๗ มิถุนายน ๒๕๕๖

เรื่อง หารือคำและความหมายในทางอตุนิยมวิทยา

เรียน อธิบดีกรมป้องกันและบรรเทาสาธารณภัย

อ้างถึง หนังสือ กรมป้องกันและบรรเทาสาธารณภัยที่ นท ๐๖๑๗/๕๙๓๓ ลงวันที่ ๔ มิถุนายน ๒๕๕๖

สิ่งที่ส่งมาด้วย ความหมายของภัยแล้ง ฝนแล้ง และฝนทิ้งช่วง จำนวน ๑ ชุด

ตามหนังสือที่อ้างถึง กรมป้องกันและบรรเทาสาธารณภัยมีความประสงค์ขอทราบความหมายของภัยแล้ง ฝนแล้ง และฝนทิ้งช่วง เพื่อพิจารณาประกอบข้อหารือเกี่ยวกับคำและความหมายในทางอตุนิยมวิทยาจากจังหวัดต่างๆ ความละเอียดแจ้งแล้ว นั้น

สำนักพัฒนาอตุนิยมวิทยา กรมอตุนิยมวิทยา ขอจัดส่งนิยามและความหมายของภัยแล้ง ฝนแล้ง และฝนทิ้งช่วงมาเพื่อประกอบการพิจารณา พร้อมกับหนังสือฉบับนี้ด้วยแล้ว

จึงเรียนมาเพื่อทราบ

ขอแสดงความนับถือ

กรรวิ

(นางสาวกรรวิ สิทธิชีวภาค)

ผู้อำนวยการศูนย์ภูมิอากาศ

ปฏิบัติราชการแทน

ผู้อำนวยการสำนักพัฒนาอตุนิยมวิทยา

สำนักพัฒนาอตุนิยมวิทยา

ศูนย์ภูมิภาค

โทร.๐-๒๓๙๙-๑๔๒๓

โทรสาร. ๐-๒๓๘๓-๘๘๒๗

นิยามและความหมายของภัยแล้ง ฝนแล้ง และฝนทิ้งช่วง

ภัยแล้ง คือ ภัยที่เกิดจากการขาดแคลนน้ำในพื้นที่ใดพื้นที่หนึ่งเป็นเวลานาน จนก่อให้เกิดความแห้งแล้ง และส่งผลกระทบต่อชุมชน สำหรับภัยแล้งในประเทศไทย ส่วนใหญ่เกิดจากฝนแล้งหรือฝนทิ้งช่วง

ภัยแล้งในประเทศไทยจะเกิดใน ๒ ช่วง ได้แก่

๑. ช่วงฤดูหนาวต่อเนื่องถึงฤดูร้อน ซึ่งเริ่มจากครึ่งหลังของเดือนตุลาคมเป็นต้นไป บริเวณประเทศไทยตอนบน (ภาคเหนือ ภาคตะวันออกเฉียงเหนือ ภาคกลางและภาคตะวันออก) จะมีปริมาณฝนลดลงเป็นลำดับ จนกระทั่งเข้าสู่ฤดูฝนในช่วงกลางเดือนพฤษภาคมของปีถัดไป ซึ่งภัยแล้งลักษณะนี้จะเกิดขึ้นประจำปี
๒. ช่วงกลางฤดูฝน ประมาณปลายเดือนมิถุนายนถึงต้นเดือนกรกฎาคมจะมีฝนทิ้งช่วงเกิดขึ้น ภัยแล้งลักษณะนี้จะเกิดขึ้นเฉพาะท้องถิ่นหรือบางบริเวณ บางครั้งอาจครอบคลุมพื้นที่เป็นบริเวณกว้างเกือบทุกประเทศ

ฝนแล้ง หมายถึง สภาวะที่มีฝนน้อยหรือไม่มีฝนเลยในช่วงเวลาหนึ่งซึ่งตามปกติควรจะต้องมีฝน (ภาวะปริมาณฝนตกน้อยกว่าปกติหรือฝนไม่ตกต้องตามฤดูกาล) โดยขึ้นกับสถานะที่ฤดูกาล ณ ที่นั้นๆ ด้วย

ฝนทิ้งช่วง หมายถึง ช่วงที่มีปริมาณฝนตกไม่เกินวันละ ๑ มิลลิเมตรติดต่อกันเกิน ๑๕ วัน ในช่วงฤดูฝน เดือนที่มีโอกาสเกิดฝนทิ้งช่วงสูง คือปลายเดือนมิถุนายนถึงต้นเดือนกรกฎาคม

ที่ มท ๐๖๑๗/๕๙๓๓



กรมป้องกันและบรรเทาสาธารณภัย
ถนนอุทงนอก ดุสิต กทม.๑๐๓๐๐

๕ มิถุนายน ๒๕๕๖

เรื่อง หารือคำและความหมายในทางอุตุนิยมวิทยา
เรียน อธิบดีกรมอุตุนิยมวิทยา
 ด้วยกรมป้องกันและบรรเทาสาธารณภัยได้รับข้อหารือเกี่ยวกับคำและความหมายในทางอุตุนิยมวิทยา
จากจังหวัดต่างๆ ดังนี้

๑. ความหมายของคำว่า “ภัยแล้ง” และช่วงในระยะเวลาที่เกิดภัยดังกล่าว
๒. ความหมายของคำว่า “ภาวะฝนแล้ง” และช่วงเวลาที่เกิดภาวะดังกล่าว
๓. ความหมายของคำว่า “ภาวะฝนทิ้งช่วง” และช่วงเวลาที่เกิดจากภาวะดังกล่าว

กรมป้องกันและบรรเทาสาธารณภัยพิจารณาและเห็นว่า กรมอุตุนิยมวิทยาเป็นหน่วยงานที่มีความรู้
และความเชี่ยวชาญในประเด็นหารือข้างต้น จึงใคร่ขอความอนุเคราะห์พิจารณาข้อหารือดังกล่าว

จึงเรียนมาเพื่อโปรดพิจารณา ผลประการใด กรุณาแจ้งให้กรมป้องกันและบรรเทาสาธารณภัย
ทราบด้วย จักขอขอบคุณยิ่ง

ขอแสดงความนับถือ

(นายพรพจน์ เพ็ญพาส)

รองอธิบดี ปฏิบัติราชการแทน
อธิบดีกรมป้องกันและบรรเทาสาธารณภัย

สำนักช่วยเหลือผู้ประสบภัย
ส่วนช่วยเหลือผู้ประสบภัยภูมิภาค
โทร. ๐ ๒๖๓๗ ๐๓๕๐๙ โทรสาร ๐ ๒๒๔๑ ๗๕๙๓

“๑ ทศวรรษ ปก.จากการป้องกันภัยเชิงรุก...สู่การจัดการภัยพิบัติที่ยั่งยืน”



ที่ มท ๐๖๑๗/๗๒๐๖

กรมบัญชีกลาง

ถนนพระราม ๖ กทม. ๑๐๕๐๐

๒๗ มีนาคม ๒๕๕๖

เรื่อง ขอรื้อแนวทางให้ความช่วยเหลือผู้ประสบภัยพิบัติกรณีฉุกเฉิน (ภัยแล้ง) ในพื้นที่จังหวัดกาฬสินธุ์
เรียน อธิบดีกรมป้องกันและบรรเทาสาธารณภัย
อ้างถึง หนังสือกรมป้องกันและบรรเทาสาธารณภัย ด่วนที่สุด ที่ มท ๐๖๑๗/๒๕๕๗ ลงวันที่ ๘ มีนาคม ๒๕๕๖
หนังสือที่อ้างถึง แจ้งว่า จังหวัดกาฬสินธุ์ ประกาศให้พื้นที่ ๑๘ อำเภอเป็นพื้นที่ประสบภัยพิบัติกรณี
ฉุกเฉิน (ภัยแล้ง) ตั้งแต่วันที่ ๒๕ กันยายน ๒๕๕๕ โดยสถานการณ์ภัยแล้งในปีนี้เป็นเหตุรุนแรงและมีระยะเวลายาวนานกว่า
ทุกปี ทำให้สถานการณ์น้ำในอ่างเก็บน้ำลำปาว มีปริมาณน้ำน้อยจนเข้าสู่ภาวะวิกฤติ โครงการส่งน้ำและบำรุงรักษาลำ
ปาว จังหวัดกาฬสินธุ์ จึงประกาศงดส่งน้ำในช่วงฤดูแล้งเช่นเดียวกับทุกปี พร้อมทั้งแจ้งให้เกษตรกรทราบล่วงหน้าเพื่อ
งดการเพาะปลูกพืช เพาะเลี้ยงกุ้ง ปลาทุกชนิด ในเขตพื้นที่ชลประทานดังกล่าว ส่งผลให้กุ้งก้ามกราม ปลานิลน็อคตาย
เป็นจำนวนมาก จังหวัดกาฬสินธุ์จึงขอรื้อ ดังนี้

๑. กรณีดังกล่าวเข้าข่ายเป็นภัยพิบัติกรณีฉุกเฉิน ตามระเบียบกระทรวงการคลังว่าด้วยเงินตรอง
ราชการเพื่อช่วยเหลือผู้ประสบภัยพิบัติกรณีฉุกเฉิน พ.ศ.๒๕๔๖ และที่แก้ไขเพิ่มเติม แต่เป็นเรื่องที่มีได้เกิดขึ้นโดยปัจจุบัน
ทันด่วนและอยู่ในข่ายที่สามารถป้องกันได้ จึงไม่เข้าหลักเกณฑ์ที่จะใช้เงินตรองราชการในอำนาจผู้ว่าราชการจังหวัดได้
ความเห็นของจังหวัดถูกต้องหรือไม่

๒. หากกรณีดังกล่าวสามารถช่วยเหลือได้ จังหวัดขอสนับสนุนเงินงบกลางจากกระทรวงเกษตรและ
สหกรณ์เพื่อดำเนินการให้ความช่วยเหลือเกษตรกรได้หรือไม่

ซึ่งกรมป้องกันและบรรเทาสาธารณภัยพิจารณาเห็นว่า ระเบียบฯ มีวัตถุประสงค์เพื่อช่วยเหลือโดยเร่งด่วนตามความ
จำเป็นและเหมาะสมเมื่อเกิดภัยพิบัติกรณีฉุกเฉินขึ้นในท้องที่ใดท้องที่หนึ่ง โดยมุ่งหมายที่จะบรรเทาความเดือดร้อน
เฉพาะหน้าของผู้ประสบภัยพิบัติ หากข้อเท็จจริงปรากฏว่า กุ้งก้ามกรามและปลาตายเป็นผลโดยตรงจากภัยพิบัติกรณี
ฉุกเฉิน (ภัยแล้ง) ที่เกิดขึ้น และความเสียหายเป็นไปตามหลักเกณฑ์ที่กระทรวงการคลังกำหนด จังหวัดก็สามารถใช้จ่าย
เงินตรองราชการเพื่อช่วยเหลือบรรเทาความเดือดร้อนเฉพาะหน้าของผู้ประสบภัยพิบัติได้ตามความจำเป็นและเหมาะสม
แต่จังหวัดจะต้องคำนึงถึงวัตถุประสงค์ของระเบียบฯ ด้วย และหากจังหวัดพิจารณาเห็นว่า การใช้จ่ายเงินตรอง
ราชการเพื่อช่วยเหลือผู้ประสบภัยพิบัติในกรณีนี้ไม่สอดคล้องกับวัตถุประสงค์ของระเบียบฯ ก็ให้พิจารณาขอรับการ
สนับสนุนงบประมาณจากส่วนราชการที่เกี่ยวข้องต่อไป ความเห็นของกรมป้องกันฯ ถูกต้องหรือไม่ อย่างไร
ความละเอียดแจ้งแล้วนั้น

กรมบัญชีกลาง พิจารณาแล้ว ขอเรียนว่า โดยที่สถานการณ์ภัยแล้ง ของจังหวัดกาฬสินธุ์เกิดขึ้นเป็นประจำทุกปี และโครงการส่งน้ำและบำรุงรักษาลำปาว จังหวัดกาฬสินธุ์ ได้ประกาศงดส่งน้ำในช่วงฤดูแล้ง พร้อมทั้งแจ้งให้เกษตรกรทราบล่วงหน้าเพื่อการเพาะปลูกพืช เพาะเลี้ยงกุ้ง ปลาทุกชนิดในเขตพื้นที่ชลประทานดังกล่าวแล้ว กรณีตามข้อหาดังกล่าวจึงอยู่ในข่ายที่สามารถป้องกันหรือคาดการณ์ถึงผลกระทบที่อาจเกิดขึ้นได้ หากเกษตรกรไม่ปฏิบัติตามคำแนะนำของหน่วยงานที่เกี่ยวข้อง ดังนั้น แม้ว่าการที่กึ่งก้ำมGRAM และปลานิลน็อคตาย จะเป็นผลสืบเนื่องมาจากสถานการณ์ภัยแล้ง แต่เนื่องจากมิได้เป็นกรณีที่เกิดขึ้นโดยปัจจุบันทันด่วนและอยู่ในข่ายที่สามารถป้องกันได้ จึงไม่เข้าหลักเกณฑ์ที่จะดำเนินการให้ความช่วยเหลือตามระเบียบกระทรวงการคลัง ว่าด้วยเงินทดรองราชการเพื่อช่วยเหลือผู้ประสบภัยพิบัติกรณีฉุกเฉิน พ.ศ.๒๕๔๖ และที่แก้ไขเพิ่มเติมแต่อย่างใด ความเห็นของจังหวัดกาฬสินธุ์ถูกต้องแล้ว แต่อย่างไรก็ดี หากส่วนราชการมีนโยบายหรือจำเป็นต้องให้ความช่วยเหลือเยียวยา อาจพิจารณาให้ความช่วยเหลือตามกฎหมายหรือระเบียบอื่นตามแต่กรณี

จึงเรียนมาเพื่อโปรดทราบ

ขอแสดงความนับถือ



(นางสาวสุทธิรัตน์ รัตน์โชติ)

ที่ปรึกษาด้านพัฒนาระบบการเงินการคลัง
ปฏิบัติราชการแทน อธิบดีกรมบัญชีกลาง

สำนักกฎหมาย

โทร. ๐ ๒๑๒๗ ๗๐๐๐ ต่อ ๔๓๒๐

โทรสาร ๐ ๒๑๒๗ ๗๒๖๖



ที่ มท ๐๖๑๗/๒๕๕๗

กรมป้องกันและบรรเทาสาธารณภัย
ถนนอุทงนอก เขตดุสิต กทม.๑๐๓๐๐

๘ มีนาคม ๒๕๕๖

เรื่อง ขอรื้อแนวทางให้ความช่วยเหลือผู้ประสบภัยพิบัติกรณีฉุกเฉิน (ภัยแล้ง)

เรียน ปลัดกระทรวงการคลัง

สิ่งที่ส่งมาด้วย สำเนาหนังสือจังหวัดกาฬสินธุ์ ด่วนที่สุด ที่ กส ๐๐๒๑/๒๕๐๘ ลงวันที่ ๑๓ กุมภาพันธ์ ๒๕๕๖

ด้วยกรมป้องกันและบรรเทาสาธารณภัยได้รับแจ้งจากจังหวัดกาฬสินธุ์ว่า จังหวัดได้ประกาศให้พื้นที่ ๑๘ อำเภอ เป็นพื้นที่ประสบภัยพิบัติกรณีฉุกเฉิน (ภัยแล้ง) ตั้งแต่วันที่ ๒๕ กันยายน ๒๕๕๕ โดยสถานการณ์ภัยแล้งในปีนี้น่าจะรุนแรงและมีระยะเวลายาวนานกว่าทุกปี ทำให้สถานการณ์น้ำในอ่างเก็บน้ำลำปาว มีปริมาณน้ำน้อยจนเข้าสู่ภาวะวิกฤติ โครงการส่งน้ำและบำรุงรักษาลำปาว จังหวัดกาฬสินธุ์ จึงประกาศงดส่งน้ำในช่วงฤดูแล้ง เช่นเดียวกับทุกปี พร้อมทั้งแจ้งให้เกษตรกรทราบล่วงหน้าเพื่อการเพาะปลูกพืช เพาะเลี้ยงกุ้ง ปลาทุกชนิด ในเขตพื้นที่ชลประทานดังกล่าว ส่งผลให้กุ้งก้ามกราม ปลาชนิดอื่นตายเป็นจำนวนมาก สำนักงานประมง จังหวัดกาฬสินธุ์ได้เสนอเรื่องขอรับการช่วยเหลือตามระเบียบกระทรวงการคลังฯ และที่แก้ไขเพิ่มเติม ซึ่งจังหวัดกาฬสินธุ์พิจารณาแล้วเห็นว่ากรณีดังกล่าว เข้าข่ายเป็นภัยพิบัติกรณีฉุกเฉินตามระเบียบฯ แต่เป็นเรื่องที่มีได้เกิดขึ้นโดยปัจจุบันทันด่วนและอยู่ในข่ายที่สามารถป้องกันได้ จึงไม่เข้าหลักเกณฑ์ที่จะใช้เงินทดรองราชการฯ ในอำนาจของผู้ว่าราชการจังหวัดได้ ดังนั้น เพื่อความถูกต้อง ชัดเจน รอบคอบและรัดกุม จังหวัดจึงขอรื้อในประเด็น ดังนี้

๑.๑ กรณีดังกล่าว เข้าข่ายเป็นภัยพิบัติกรณีฉุกเฉินตามระเบียบกระทรวงการคลังฯ และที่แก้ไขเพิ่มเติม แต่เป็นเรื่องที่มีได้เกิดขึ้นโดยปัจจุบันทันด่วนและอยู่ในข่ายที่สามารถป้องกันได้ จึงไม่เข้าหลักเกณฑ์ที่จะใช้เงินทดรองราชการฯ ในอำนาจของผู้ว่าราชการจังหวัดได้ ความเห็นของจังหวัดถูกต้องหรือไม่

๑.๒ หากกรณีดังกล่าวสามารถให้การช่วยเหลือได้ จังหวัดขอสนับสนุนงบประมาณงบกลาง จากกระทรวงการเกษตรและสหกรณ์ เพื่อดำเนินการให้ความช่วยเหลือเกษตรกรได้หรือไม่
รายละเอียดปรากฏ ตามสำเนาหนังสือที่ส่งมาพร้อมนี้

กรมป้องกันและบรรเทาสาธารณภัยพิจารณาแล้วเห็นว่า

๑. ระเบียบกระทรวงการคลังฯ มีวัตถุประสงค์เพื่อวางหลักเกณฑ์ในการดำเนินการช่วยเหลือโดยเร่งด่วนตามความจำเป็นและเหมาะสมเมื่อเกิดภัยพิบัติกรณีฉุกเฉินขึ้นในท้องที่หนึ่งท้องที่ใด โดยมีมุ่งหมายที่จะบรรเทาความเดือดร้อนเฉพาะหน้าของผู้ประสบภัยพิบัติ ดังนั้น หากข้อเท็จจริง ปรากฏว่า กุ้งก้ามกรามและปลาตายเป็นผลโดยตรงจากภัยพิบัติกรณีฉุกเฉิน (ภัยแล้ง) ที่เกิดขึ้น และความเสียหายเป็นไปตามหลักเกณฑ์ ที่กระทรวงการคลังกำหนด จังหวัดก็สามารถใช้จ่ายเงินทดรองราชการฯ เพื่อช่วยเหลือบรรเทาความเดือดร้อนเฉพาะหน้าของผู้ประสบภัยพิบัติได้ตามความจำเป็นและเหมาะสม แต่จังหวัดจะต้องคำนึงถึงวัตถุประสงค์ของระเบียบฯ ด้วย

๒. หากจังหวัดพิจารณาเห็นว่า การใช้จ่ายเงินทดรองราชการฯ เพื่อช่วยเหลือผู้ประสบภัยแต่ในกรณีนี้ไม่สอดคล้องกับวัตถุประสงค์ของระเบียบกระทรวงการคลังฯ ก็ให้พิจารณาขอรับการสนับสนุนงบประมาณจากส่วนราชการที่เกี่ยวข้องต่อไป แต่เนื่องจากข้อหาหรือของจังหวัดกาฬสินธุ์เป็นการหาหรือแนวทางการให้ความช่วยเหลือผู้ประสบภัยพิบัติกรณีฉุกเฉิน ตามระเบียบกระทรวงการคลังฯ จึงขอหาหรือว่า ความเห็นของกรมป้องกันและบรรเทาสาธารณภัย ถูกต้องหรือไม่ อย่างไร

จึงเรียนมาเพื่อโปรดพิจารณา ผลเป็นประการใด โปรดแจ้งให้กรมป้องกันและบรรเทาสาธารณภัยทราบด้วย เพื่อจักได้แจ้งให้จังหวัดกาฬสินธุ์ทราบต่อไป

ขอแสดงความนับถือ



(นายพรพจน์ เพ็ญพาส)

รองอธิบดี ปฏิบัติราชการแทน
อธิบดีกรมป้องกันและบรรเทาสาธารณภัย



ที่ กค ๐๔๐๖๗/๐๑๕๑๒

กรมบัญชีกลาง

ถนนพระราม ๖ กทม. ๑๐๔๐๐

๑๔ มกราคม ๒๕๕๖

เรื่อง ขอรื้อแนวทางให้ความช่วยเหลือกรณีสัตว์น้ำชายฝั่งของเกษตรกรประมงตายเป็นจำนวนมาก และเป็นบริเวณกว้างในพื้นที่จังหวัดสมุทรสงคราม
เรียน อธิบดีกรมป้องกันและบรรเทาสาธารณภัย
อ้างถึง หนังสือกรมป้องกันและบรรเทาสาธารณภัย ด่วนที่สุด ที่ มท ๐๖๑๗/๑๓๓๕๒ ลงวันที่ ๒๘ ธันวาคม ๒๕๕๕

ตามหนังสือที่อ้างถึง กรมป้องกันและบรรเทาสาธารณภัยแจ้งว่า จังหวัดสมุทรสงครามได้เกิดปรากฏการณ์น้ำทะเลเปลี่ยนสี (ซีปลาวาฬ) เมื่อวันที่ ๑๒ พฤศจิกายน ๒๕๕๕ ทำให้ปริมาณออกซิเจน ในน้ำทะเลลดต่ำลงโดยฉับพลัน เป็นเหตุให้สัตว์น้ำชายฝั่งของเกษตรกรผู้เพาะเลี้ยงสัตว์น้ำตายเป็นจำนวนมาก และเป็นวงกว้างซึ่งเหตุการณ์ดังกล่าวเกิดขึ้นอย่างฉับพลัน โดยไม่สามารถคาดการณ์ได้ล่วงหน้าว่าจะเกิดเมื่อใด จังหวัดสมุทรสงครามจึงขอหารือว่า เหตุการณ์ดังกล่าวเข้าข่ายเป็นภัยพิบัติกรณีฉุกเฉิน และสามารถให้ความช่วยเหลือโดยใช้จ่ายจากเงินอุดหนุนจากรัฐบาลตามระเบียบกระทรวงการคลังว่าด้วยเงินอุดหนุนจากรัฐบาลเพื่อช่วยเหลือผู้ประสบภัยพิบัติกรณีฉุกเฉิน พ.ศ.๒๕๕๖ และที่แก้ไขเพิ่มเติมได้หรือไม่ ประการใด ซึ่งกรมป้องกันฯ พิจารณาเห็นว่า ขอรื้อดังกล่าว ปรากฏข้อเท็จจริงแตกต่างจากที่กรมบัญชีกลางได้เคยตอบไว้ ดังนั้น เพื่อความถูกต้อง ชัดเจน และเป็นบรรทัดฐานในทางปฏิบัติของหน่วยงานที่เกี่ยวข้อง จึงขอส่งข้อหารือของจังหวัดสมุทรสงครามมาเพื่อพิจารณา ความละเอียดแจ้งแล้ว นั้น

กรมบัญชีกลาง พิจารณาแล้ว ขอเรียนว่า ตามระเบียบกระทรวงการคลัง ว่าด้วยเงินอุดหนุนจากรัฐบาลเพื่อช่วยเหลือผู้ประสบภัยพิบัติกรณีฉุกเฉิน พ.ศ.๒๕๕๖ และที่แก้ไขเพิ่มเติมมีวัตถุประสงค์เพื่อบรรเทาความเดือดร้อนเฉพาะหน้าของผู้ประสบภัยพิบัติ แต่มิได้มุ่งหมายที่จะชดใช้ความเสียหายแก่ผู้ใด และข้อ ๕ กำหนดคำนิยาม “ภัยพิบัติ” หมายความว่า สาธารณภัยอันได้แก่ อัคคีภัย วัตภัย อุทกภัย...ภัยที่เกิดจากโรค...ตลอดจนภัยอื่นๆ ไม่ว่าจะเกิดจากธรรมชาติ หรือบุคคลหรือสัตว์ทำให้เกิดขึ้น ซึ่งภัยดังกล่าวก่อให้เกิดอันตรายแก่ร่างกายของประชาชน หรือก่อให้เกิดความเสียหายแก่ทรัพย์สิน ของประชาชนหรือรัฐ ซึ่งกรณีที่จะถือได้ว่าเป็นภัยพิบัติตามระเบียบกระทรวงการคลังฯ นั้น ได้กำหนดไว้อย่างกว้างขวาง เพื่อให้ครอบคลุมสถานการณ์หรือเหตุต่างๆ ที่อาจเกิดขึ้นนอกเหนือจากเหตุต่างๆ ตามที่ระบุไว้ ซึ่งทำให้เกิดอันตรายหรือเกิดความเสียหายแก่ชีวิตร่างกายหรือทรัพย์สิน และหากภัยที่เกิดขึ้นมีลักษณะที่มีความรุนแรงและมีผลกระทบหรือก่อให้เกิดความเสียหายต่อสาธารณะ คือ เป็นสาธารณภัยแล้วก็ย่อมเข้าข่ายเป็นภัยพิบัติทั้งสิ้น ดังนั้น ในการพิจารณาว่า ปรากฏการณ์น้ำทะเลเปลี่ยนสี (ซีปลาวาฬ) ทำให้ปริมาณออกซิเจนในน้ำทะเลลดต่ำลงโดยฉับพลัน เป็นเหตุให้สัตว์น้ำชายฝั่งของเกษตรกรผู้เพาะเลี้ยงสัตว์น้ำตายเป็นจำนวนมากและเป็นวงกว้าง

จะสามารถให้ความช่วยเหลือโดยใช้จ่ายจากเงินอุดหนุนราชการตามระเบียบกระทรวงการคลังฯ ได้หรือไม่ จึงต้องนำข้อมูลทางวิชาการของหน่วยงานที่เกี่ยวข้อง มาประกอบการพิจารณาว่า เข้าองค์ประกอบตามคำนิยามโดยครบถ้วนหรือไม่ หากปรากฏข้อเท็จจริงว่าเหตุการณ์ดังกล่าวเป็นสาธารณภัยที่ก่อให้เกิดความเสียหายต่อทรัพย์สินของประชาชน และเกิดขึ้นอย่างฉับพลัน จำเป็นต้องรีบแก้ไขเพื่อบรรเทาความเดือดร้อนเฉพาะหน้าแก่ประชาชน จังหวัดก็สามารถพิจารณาให้ความช่วยเหลือตามระเบียบฯ ได้ตามความจำเป็นและเหมาะสมตามสมควร

จึงเรียนมาเพื่อโปรดทราบ

ขอแสดงความนับถือ



(นางสาวสุทธิรัตน์ รัตนโชติ)

ที่ปรึกษาด้านพัฒนาระบบการเงินการคลัง
ปฏิบัติราชการแทน อธิบดีกรมบัญชีกลาง

สำนักกฎหมาย

กลุ่มงานกฎหมายและระเบียบด้านการเบิกจ่าย

โทร. ๐ ๒๑๒๗ ๗๐๐๐ ต่อ ๔๓๒๐



ที่ มท ๐๖๑๗/๑๓๓๕๒

กรมป้องกันและบรรเทาสาธารณภัย
ถนนอุทองนอก เขตดุสิต กทม.๑๐๓๐๐

๒๘ ธันวาคม ๒๕๕๖

เรื่อง ทหารเรือแนวทางการให้ความช่วยเหลือกรณีสัตว์น้ำชายฝั่งของเกษตรกรประมงตายเป็นจำนวนมาก และเป็นบริเวณกว้างในพื้นที่จังหวัดสมุทรสงคราม

เรียน อธิบดีกรมบัญชีกลาง

อ้างถึง หนังสือกรมบัญชีกลาง ด่วนที่สุด ที่ กค ๐๔๐๖.๓/๔๗๘๕๑ ลงวันที่ ๒๗ พฤศจิกายน ๒๕๕๕

สิ่งที่ส่งมาด้วย สำเนาหนังสือจังหวัดสมุทรสงคราม ด่วนที่สุด ที่ สส ๐๐๓๔/๑๖๔๒๒ ลงวันที่ ๓ ธันวาคม ๒๕๕๕

ตามหนังสือที่อ้างถึง กรมบัญชีกลางได้ตอบข้อหารือจังหวัดสมุทรสงคราม กรณีเกิดเหตุการณ์หอยแมลงภู่ที่เกษตรกรเลี้ยงไว้บริเวณชายฝั่งของทะเลจังหวัดตายในช่วงเดือนตุลาคม ๒๕๕๕ โดยมีสาเหตุจากเกิดน้ำเสียดันมาจาก อ่าวแม่กลอง ทำให้ความเค็มของน้ำทะเลและปริมาณออกซิเจนที่ละลายในน้ำต่ำกว่าเกณฑ์ปกติ ซึ่งเป็นเหตุการณ์ที่เกิดขึ้นเกือบทุกปี จังหวัดได้แจ้งเตือนให้เกษตรกรผู้เพาะเลี้ยงสัตว์น้ำทราบแนวทางการป้องกันแก้ไขปัญหาการเกิดภัยแล้ว ซึ่งกรมบัญชีกลางแจ้งว่า สถานการณ์ดังกล่าวเกิดขึ้นเกือบทุกปี แม้จะส่งผลให้หอยแมลงภู่ที่เกษตรกรเลี้ยงไว้ตายแต่ก็ไม่ใช้ภัยพิบัติตามในระเบียบกระทรวงการคลังฯ ประกอบกับจังหวัดได้ดำเนินการประชาสัมพันธ์การเตรียมความพร้อมรับสถานการณ์ที่อาจส่งผลกระทบต่อด้านการประมงให้เกษตรกรผู้เพาะเลี้ยงสัตว์น้ำทราบเป็นระยะ ดังนั้น ในกรณีดังกล่าว จึงไม่เข้าหลักเกณฑ์ที่จะใช้เงินทดรองราชการได้ นั้น

กรมป้องกันและบรรเทาสาธารณภัยได้รับข้อหารือกับจังหวัดสมุทรสงครามอีกว่า เมื่อวันที่ ๑๒ พฤศจิกายน ๒๕๕๕ ได้เกิดภัยพิบัติกรณีฉุกเฉินจากปรากฏการณ์น้ำทะเลเปลี่ยนสี (ซีปลาวาฬ) ทำให้ปริมาณออกซิเจนในน้ำทะเลต่ำลงโดยฉับพลัน เป็นเหตุให้สัตว์น้ำชายฝั่งทะเลของเกษตรกรผู้เพาะเลี้ยงสัตว์น้ำตายเป็นจำนวนมากเป็นวงกว้างในพื้นที่ตำบลคลองโคน บางแก้ว บางจะเกร็ง แหลมใหญ่ บ้านปรก นางตะเคียน ท้ายหาด และตำบลแม่กลอง อำเภอเมืองสมุทรสงคราม ตำบลยี่สาร และตำบลแพรกหนามแดง อำเภออัมพวา ซึ่งเหตุการณ์ดังกล่าวเกิดขึ้นอย่างฉับพลันโดยไม่สามารถคาดการณ์ล่วงหน้าได้ว่าจะเกิดเมื่อใด จังหวัดได้ประกาศให้พื้นที่ดังกล่าวเป็นพื้นที่ประสบภัยพิบัติกรณีฉุกเฉินแล้ว จะเห็นว่ามีควมจำเป็นเร่งด่วนที่จะต้องให้ความช่วยเหลือเกษตรกรผู้เพาะเลี้ยงสัตว์น้ำที่ได้รับผลกระทบ จึงขอหารือว่าเหตุการณ์ดังกล่าวเข้าข่ายเป็นภัยพิบัติกรณีฉุกเฉิน และสามารถให้ความช่วยเหลือโดยใช้จ่ายจากเงินทดรองราชการตามระเบียบกระทรวงการคลังฯ ด้วยเงินทดรองราชการเพื่อช่วยเหลือผู้ประสบภัยพิบัติกรณีฉุกเฉิน พ.ศ.๒๕๔๖ และที่แก้ไขเพิ่มเติม ได้หรือไม่ประการใด รายละเอียดปรากฏตามสำเนาหนังสือที่ส่งมาพร้อมนี้ ซึ่งกรมป้องกันและบรรเทาสาธารณภัยพิจารณาเห็นว่า ข้อหารือของจังหวัดสมุทรสงครามในครั้งนี้ปรากฏข้อเท็จจริงแตกต่างไปจากข้อหารือซึ่งกรมบัญชีกลางได้เคยตอบไว้ตามหนังสือที่อ้างถึง ดังนั้น เพื่อความถูกต้อง ชัดเจน และเป็นบรรทัดฐานในทางปฏิบัติของหน่วยงานที่เกี่ยวข้อง จึงขอส่งข้อหารือของจังหวัดสมุทรสงครามดังกล่าวมาเพื่อพิจารณา

จึงเรียนมาเพื่อโปรดพิจารณา ผลประการใด กรุณาแจ้งให้กรมป้องกันและบรรเทาสาธารณภัยทราบโดยด่วน เพื่อจักได้แจ้งให้จังหวัดสมุทรสงครามถือเป็นแนวทางปฏิบัติต่อไป

ขอแสดงความนับถือ

(นายฉัตรชัย พรหมเลิศ)

อธิบดีกรมป้องกันและบรรเทาสาธารณภัย

ส่วนช่วยเหลือผู้ประสบภัยภูมิภาค

โทร.๐ ๒๖๓๗ ๓๕๐๙ โทรสาร. ๐ ๒๒๔๓ ๒๑๘๙

“๑ ทศวรรษ ปก.จากการป้องกันภัยเชิงรุก...สู่การจัดการภัยพิบัติที่ยั่งยืน”



ที่ มท ๐๖๑๗/๗๒๐๖

กรมป้องกันและบรรเทาสาธารณภัย
ถนนอุทองนอก กทม.๑๐๓๐๐

๗ มิถุนายน ๒๕๕๖

เรื่อง ขอรื้อกรณีเรือประมงได้รับความเสียหายจากวาตภัย ในพื้นที่จังหวัดระยอง
เรียน ผู้ว่าราชการจังหวัดระยอง
อ้างถึง หนังสือจังหวัดระยอง ด่วนที่สุด ที่ รย ๐๐๑๒/๖๒๘๓ ลงวันที่ ๖ มิถุนายน ๒๕๕๖
ตามที่จังหวัดระยองแจ้งว่า เมื่อวันที่ ๑๒,๑๓ และ ๑๘ เมษายน ๒๕๕๖ ได้เกิดวาตภัยในพื้นที่อำเภอเมืองระยอง อำเภอแกลง และอำเภอบ้านฉาง ทำให้เรือประมงได้รับความเสียหาย จำนวน ๒๖ ลำ มูลค่าความเสียหายเบื้องต้นประมาณ ๖๗๕,๐๐๐ บาท ซึ่งประมงจังหวัดได้ตรวจสอบเอกสารหลักฐานของชาวประมงดังกล่าวแล้วพบว่าเรือประมงที่ประสบภัยพิบัติไม่ได้ขอจดทะเบียนเรือไทย และไม่มีอาชญาบัตรในขณะที่ทำการประมงตามพระราชบัญญัติการประมง พ.ศ.๒๕๔๐ ทำให้ไม่สามารถดำเนินการให้ความช่วยเหลือตามระเบียบกรมประมง ว่าด้วยการจ่ายเงินช่วยเหลือเกษตรกรผู้เพาะเลี้ยงสัตว์น้ำหรือชาวประมงที่ประสบภัยธรรมชาติ พ.ศ.๒๕๔๑ ได้ จึงขอหารือว่า จังหวัดจะสามารถให้ความช่วยเหลือผู้ประสบวาตภัยกรณีเรือประมงได้รับความเสียหายดังกล่าว ตามระเบียบกระทรวงการคลังว่าด้วยเงินทดรองราชการเพื่อช่วยเหลือผู้ประสบภัยพิบัติกรณีฉุกเฉิน พ.ศ. ๒๕๕๖ และหลักเกณฑ์การใช้จ่ายเงินทดรองราชการเพื่อช่วยเหลือผู้ประสบภัยพิบัติกรณีฉุกเฉิน พ.ศ.๒๕๕๖ ข้อ ๕.๑.๑๑ ค่าเครื่องมือประกอบอาชีพ และหรือเงินทุนสำหรับผู้ประสบภัยพิบัติที่เป็นอาชีพหลักในการหาเลี้ยงครอบครัวของผู้ประสบภัยพิบัติ เท่าที่จ่ายจริงครอบครัวละไม่เกิน ๑๑,๐๐๐ บาท ได้หรือไม่ นั้น

กรมป้องกันและบรรเทาสาธารณภัยพิจารณาแล้วขอเรียนว่า กรณีเรือประมงได้รับความเสียหายจากวาตภัย หากปรากฏข้อเท็จจริงว่า ผู้ประสบภัยพิบัติมีอาชีพประมงเป็นอาชีพหลักในการเลี้ยงครอบครัว และเรือประมงดังกล่าวได้รับความเสียหายจากภัยพิบัติ จังหวัดก็สามารถให้การช่วยเหลือเจ้าของเรือประมงที่เสียหายเป็นค่าเครื่องมือประกอบอาชีพและหรือเงินทุนประกอบอาชีพตามหลักเกณฑ์ที่กระทรวงการคลังกำหนด
จึงเรียนมาเพื่อโปรดทราบและดำเนินการในส่วนที่เกี่ยวข้องต่อไป

ขอแสดงความนับถือ



(นายพรพจน์ เพ็ญพาส)

รองอธิบดี ปฏิบัติราชการแทน
อธิบดีกรมป้องกันและบรรเทาสาธารณภัย

สำนักช่วยเหลือผู้ประสบภัย
ส่วนช่วยเหลือผู้ประสบภัยภูมิภาค
โทร. ๐ ๒๖๓๗ ๓๕๐๙ โทรสาร ๐ ๒๒๔๑ ๗๔๙๓

๑ ทศวรรษ ปก.จากการป้องกันภัยเชิงรุก...สู่การจัดการภัยพิบัติที่ยั่งยืน”



ที่ รย ๐๐๒๑/๖๒๘๓

ศาลากลางจังหวัดระยอง

ถนนสุขุมวิท รย ๒๑๑๕๐

๖ มิถุนายน ๒๕๕๖

เรื่อง ขอรื้อการให้ความช่วยเหลือกรณีผู้ประสบวาตภัย

เรียน อธิบดีกรมป้องกันและบรรเทาสาธารณภัย

สิ่งที่ส่งมาด้วย สำเนาหนังสือสมาคมประมงพื้นบ้านเรือเล็กระยอง ที่ ๓๖/๒๕๕๖ ลงวันที่ ๑๗ เมษายน ๒๕๕๖
จำนวน ๑ ชุด

ด้วยได้เกิดเหตุภัยพิบัติกรณีฉุกเฉินวาตภัย ในวันที่ ๑๒,๑๓ และ ๑๘ เมษายน ๒๕๕๖ ในเขตพื้นที่
อำเภอเมืองระยอง อำเภอแกลง และอำเภอบ้านฉาง จำนวน ๖ ตำบล ๙ หมู่บ้าน ทำให้เรือประมงได้รับความเสียหาย
จากกรณีวาตภัยดังกล่าว จำนวน ๒๖ ลำ มูลค่าความเสียหายเบื้องต้นประมาณ ๖๗๕,๐๐๐ บาท ซึ่งประมงจังหวัดได้
ตรวจสอบเอกสารหลักฐานของชาวประมงดังกล่าวแล้วพบว่า เรือประมงที่ประสบภัยพิบัติไม่ได้จอดทะเลียบเรือไทย
และไม่มีอาชญาบัตรในขณะทำการประมงตามพระราชบัญญัติการประมง พ.ศ.๒๕๕๐ จึงทำให้ไม่สามารถดำเนินการ
ให้ความช่วยเหลือตามระเบียบกรมประมง ว่าด้วยการจ่ายเงินช่วยเหลือเกษตรกรผู้เพาะเลี้ยงสัตว์น้ำหรือชาวประมงที่
ประสบภัยธรรมชาติ พ.ศ.๒๕๔๑ ได้

จังหวัดระยองขอรื้อการป้องกันและบรรเทาสาธารณภัย ใน ๒ ประเด็น ดังนี้

๑. จังหวัดระยอง สามารถให้ความช่วยเหลือผู้ประสบวาตภัยทำให้เรือประมงได้รับความเสียหาย
ดังกล่าวข้างต้น ตามระเบียบกระทรวงการคลังว่าด้วยเงินอุดหนุนราชการเพื่อช่วยเหลือผู้ประสบภัยพิบัติกรณีฉุกเฉิน
พ.ศ.๒๕๕๖ ได้หรือไม่ อย่างไร

๒. หากสามารถช่วยเหลือตามข้อ ๑. จังหวัดระยองสามารถให้ความช่วยเหลือโดยใช้หลักเกณฑ์การใช้
จ่ายเงินอุดหนุนราชการเพื่อช่วยเหลือผู้ประสบภัยพิบัติกรณีฉุกเฉิน พ.ศ.๒๕๕๖ ข้อ ๕.๑.๑๑ ค่าเครื่องมือประกอบอาชีพ
และหรือเงินทุนสำหรับผู้ประสบภัยพิบัติที่เป็นอาชีพหลักในการหาเลี้ยงครอบครัวของผู้ประสบภัยพิบัติ เท่าที่จ่ายจริง
ครอบครัวละไม่เกิน ๑๑,๐๐๐ บาท ได้หรือไม่ อย่างไร

จึงเรียนมาเพื่อโปรดพิจารณา หากได้ผลประการใดโปรดแจ้งให้ทราบด้วย จักขอบคุณยิ่ง

ขอแสดงความนับถือ

(นายวิจิต ชาติไพสิฐ)

ผู้ว่าราชการจังหวัดระยอง

สำนักงานป้องกันและบรรเทาสาธารณภัยจังหวัด

ฝ่ายสงเคราะห์ผู้ประสบภัย

โทร./โทรสาร ๐ ๓๘๖๙ ๔๑๒๙



ที่ มท ๐๖๑๗/๕๙๕๐

กรมป้องกันและบรรเทาสาธารณภัย
ถนนอุทองนอก ดุสิต กทม.๑๐๓๐๐

๔ มิถุนายน ๒๕๕๖

เรื่อง ขอรื้อแนวทางให้ความช่วยเหลือผู้ประสบภัยพิบัติกรณีฉุกเฉิน
เรียน ผู้ว่าราชการจังหวัดสตูล

ตามที่แจ้งว่า ได้รับรายงานจากอำเภอละงู ว่าเมื่อวันที่ ๑๗ เมษายน ๒๕๕๖ ได้เกิดฝนตกหนักและน้ำป่าไหลหลากกัดเซาะหน้าดิน โคลน และสิ่งปลูกสร้างไหลลงคลองละงู ทำให้ปลานิลและปลากะพงในกระชังของราษฎรในพื้นที่หมู่ที่ ๖,๑๕ และ ๑๗ ตำบลละงู ตายเป็นจำนวนมาก ราษฎรเดือดร้อน ๖๘ ราย มูลค่าความเสียหายประมาณ ๓,๘๐๐,๐๐๐ บาท จังหวัดสันนิษฐานว่าสาเหตุการตายของปลาเกิดจากการน้ำจืดขอหรือว่า กรณีดังกล่าวเข้าข่ายเป็นภัยพิบัติกรณีฉุกเฉินตามระเบียบกระทรวงการคลังว่าด้วยเงินทดรองราชการเพื่อช่วยเหลือผู้ประสบภัยพิบัติกรณีฉุกเฉิน พ.ศ.๒๕๕๖ หรือไม่ อย่างไร นั้น

กรมป้องกันและบรรเทาสาธารณภัยขอเรียนว่า ระเบียบกระทรวงการคลังว่าด้วยเงินทดรองราชการเพื่อช่วยเหลือผู้ประสบภัยพิบัติกรณีฉุกเฉิน พ.ศ.๒๕๕๖ มีวัตถุประสงค์เพื่อบรรเทาความเดือดร้อนเฉพาะหน้าของผู้ประสบภัยพิบัติ แต่ไม่ได้มุ่งหมายที่จะชดเชยค่าเสียหายแก่ผู้ใด และข้อ ๕ กำหนดคำนิยาม “ภัยพิบัติ” ความหมายว่า สาธารณภัยอันได้แก่ อัคคีภัย วัตภัย อุทกภัย ภัยที่เกิดจากโรค... ตลอดจนภัยอื่นๆ ไม่ว่าจะเกิดจากธรรมชาติ หรือบุคคลหรือสัตว์ทำให้เกิดขึ้น ซึ่งภัยดังกล่าวก่อให้เกิดอันตราย แก่ชีวิตร่างกายของประชาชน หรือก่อให้เกิดความเสียหายแก่ทรัพย์สินประชาชนหรือรัฐ ซึ่งกรณีที่จะก่อให้เกิดภัยพิบัติตามนัยระเบียบกระทรวงการคลังฯ นั้นได้กำหนดไว้อย่างกว้างขวางเพื่อให้ครอบคลุมสถานการณ์หรือเหตุต่างๆ ที่อาจเกิดขึ้นนอกเหนือจากเหตุต่างๆ ตามที่ระบุไว้ ซึ่งทำให้เกิดอันตรายหรือทำให้เกิดความเสียหายแก่ชีวิตร่างกายหรือทรัพย์สิน และหากภัยที่เกิดขึ้นมีลักษณะรุนแรงและมีผลกระทบหรือเกิดความเสียหายต่อสาธารณะ คือ เป็นสาธารณภัยแล้ว ก็ย่อมเข้าข่ายเป็นภัยพิบัติทั้งสิ้น ดังนั้น ในการพิจารณาว่า ในกรณีปลาตายในกระชังของเกษตรกรดังกล่าว ถือเป็นภัยพิบัติกรณีฉุกเฉินที่สามารถให้ความช่วยเหลือโดยใช้จ่ายเงินจากเงินทดรองราชการตามระเบียบกระทรวงการคลังฯ ได้หรือไม่ จังหวัดจะต้องนำข้อมูลทางวิชาการของหน่วยงานที่เกี่ยวข้องมาประกอบพิจารณาว่า เข้าองค์ประกอบตามคำนิยามของ “ภัยพิบัติกรณีฉุกเฉิน” โดยครบถ้วนหรือไม่หากปรากฏข้อเท็จจริงว่าเหตุการณ์ดังกล่าวเป็นสาธารณภัยที่ก่อให้เกิดความเสียหายต่อทรัพย์สินของประชาชนและเกิดขึ้นอย่างเฉียบพลัน จำเป็นต้องรีบแก้ไขเพื่อบรรเทาความเดือดร้อนเฉพาะหน้าแก่ประชาชน จังหวัดก็สามารถพิจารณาให้ความช่วยเหลือตามระเบียบฯ ได้ตามความจำเป็นและเหมาะสมตามสมควร

จึงเรียนมาเพื่อโปรดทราบ

ขอแสดงความนับถือ



(นายพรพจน์ เพ็ญพาส)

รองอธิบดี ปฏิบัติราชการแทน
อธิบดีกรมป้องกันและบรรเทาสาธารณภัย

สำนักช่วยเหลือผู้ประสบภัย

ส่วนช่วยเหลือผู้ประสบภัยภูมิภาค

โทร. ๐ ๒๖๓๗ ๓๕๐๙ โทรสาร ๐ ๒๒๔๑ ๗๔๙๓

๑ ทศวรรษ ปก.จากการป้องกันภัยเชิงรุก...สู่การจัดการภัยพิบัติที่ยั่งยืน”



ที่ สต ๐๐๒๑/๓๓๓๑

ศาลากลางจังหวัดสตูล
ถนนสตูลธานี สต.๙๑๐๐๐

๓ พฤษภาคม ๒๕๕๖

เรื่อง ขอรื้อแนวทางให้ความช่วยเหลือผู้ประสบภัยพิบัติกรณีฉุกเฉิน
(ฝนตกหนัก น้ำป่าไหลหลาก) ปลาในกระชังตายจำนวนมาก
เรียน อธิบดีกรมป้องกันและบรรเทาสาธารณภัย
อ้างอิง ๑. ระเบียบกระทรวงการคลัง ว่าด้วยเงินทดรองราชการเพื่อช่วยเหลือผู้ประสบภัยพิบัติกรณีฉุกเฉิน พ.ศ.๒๕๕๖

๒. หลักเกณฑ์การใช้จ่ายเงินทดรองราชการเพื่อช่วยเหลือผู้ประสบภัยพิบัติกรณีฉุกเฉิน พ.ศ.๒๕๕๖
สิ่งที่ส่งมาด้วย สำเนารายงานเหตุคว้นสาธารณภัยอำเภอละงู ที่ สต ๐๒๑๘/๓๑ ลงวันที่ ๒๙ เมษายน ๒๕๕๖ และเอกสารที่เกี่ยวข้อง จำนวน ๑ ชุด
ด้วยจังหวัดสตูลได้รับรายงานเหตุคว้นสาธารณภัยอำเภอละงูว่าเมื่อวันที่ ๑๗ เมษายน ๒๕๕๖ ได้เกิดฝนตกหนักและน้ำป่าไหลหลากกัดเซาะหน้าดิน โคลน และสิ่งปฏิกูลไหลลงคลองละงู ทำให้ปลานิลและปลากะพง ในกระชังของราษฎรในพื้นที่หมู่ที่ ๖,๑๕ และ ๑๗ ตำบลละงู อำเภอละงู จังหวัดสตูล ตายเป็นจำนวนมาก ราษฎรได้รับความเดือดร้อนจำนวน ๖๘ ราย มูลค่าความเสียหายในเบื้องต้นประมาณ ๓,๘๐๐,๐๐๐ บาท (เอกสารแนบ ๑)

จังหวัดสตูลได้ตรวจสอบปริมาณน้ำฝนที่ตกในช่วงวันที่ ๑๗ และ ๑๘ เมษายน ๒๕๕๖ มีฝนตกในพื้นที่ดังกล่าวมีปริมาณน้ำฝนสูงสุดเฉลี่ย ๗๙.๐๐ มิลลิเมตร (เอกสารแนบ ๒) ซึ่งกรณีดังกล่าวเกิดจากหย่อมความกดอากาศต่ำกำลังปกคลุมอ่าวไทย ภาคใต้และทะเลอันดามัน ประกอบด้วย ลมตะวันออกพัดนำกลุ่มฝนเข้าสู่ภาคใต้ ทำให้ฝนตกหนักถึงมากบางพื้นที่ อาจเกิดน้ำท่วมฉับพลันและน้ำป่าไหลหลากซึ่งจังหวัดได้มีวิทยุแจ้งเตือนไปยังอำเภอทุกอำเภอ และหน่วยงานที่เกี่ยวข้องแล้ว (เอกสารแนบ ๓) โดยลักษณะการตายของปลาน้ำจืดเกิดจากการน็อกน้ำ ดังนั้นเพื่อความชัดเจนและรัดกุม จังหวัดจึงขอหารือว่า กรณีดังกล่าวเข้าข่ายเป็นภัยพิบัติกรณีฉุกเฉินตามระเบียบกระทรวงการคลัง ว่าด้วยเงินทดรองราชการเพื่อช่วยเหลือผู้ประสบภัยพิบัติกรณีฉุกเฉิน พ.ศ.๒๕๕๖ และสามารถให้ความช่วยเหลือตามหลักเกณฑ์การใช้จ่ายเงินทดรองราชการเพื่อช่วยเหลือผู้ประสบภัยพิบัติกรณีฉุกเฉิน พ.ศ.๒๕๕๖ หรือไม่ อย่างไร

จึงเรียนมาเพื่อโปรดพิจารณา ผลประการใดโปรดแจ้งให้จังหวัดทราบด้วย

ขอแสดงความนับถือ

(นายประยูร รัตนเสนีย์)

รองผู้ว่าราชการจังหวัดสตูล ปฏิบัติราชการแทน
ผู้ว่าราชการจังหวัดสตูล

สำนักงานป้องกันและบรรเทาสาธารณภัยจังหวัด

โทร. ๐ ๗๔๗๒ ๒๑๒๑

โทรสาร ๐ ๗๔๗๒ ๒๒๙๖



ที่ กค๐๔๐๖.๓/๓๖๑๕๔

กรมบัญชีกลาง

ถนนพระราม ๖ กทม. ๑๐๔๐๐

๒๕ กันยายน ๒๕๕๖

เรื่อง ขอรื้อแนวทางให้ความช่วยเหลือผู้ประสบภัย
เรียน อธิบดีกรมป้องกันและบรรเทาสาธารณภัย
อ้างถึง หนังสือกรมป้องกันและบรรเทาสาธารณภัย ด่วนที่สุด ที่ มท ๐๖๑๗/๙๔๒๙
ลงวันที่ ๓๐ กรกฎาคม ๒๕๕๖

ตามหนังสือที่อ้างถึง กรมป้องกันและบรรเทาสาธารณภัยแจ้งว่า จังหวัดประจวบคีรีขันธ์ได้เกิดวาตภัยจากหย่อมความกดอากาศต่ำบริเวณทะเลจีนใต้ เมื่อวันที่ ๑๓ เมษายน ๒๕๕๖ ทำให้เกษตรกรผู้เลี้ยงกุ้งในบ่อเลี้ยงกุ้งได้รับความเสียหายจำนวน ๑๕ ราย เนื่องจากกระแสลมพัดวนและเชือกกันนกที่คลุมบ่อเลี้ยงกุ้งไปดึงรั้งมอเตอร์เครื่องเติมอากาศแบบกังหันตีน้ำตกลงในบ่อ แกนเหล็กหักงอทำให้เครื่องตีอากาศแบบกังหันตีน้ำหยุดทำงาน ไฟฟ้าดับ เป็นเหตุให้กุ้งขาวที่เลี้ยงไว้ในบ่อตายหมดเนื่องจากขาดออกซิเจนเป็นเวลานาน เกษตรกรต้องขายกุ้งก่อนกำหนด จังหวัดประจวบคีรีขันธ์จึงขอหารือว่าจะให้ความช่วยเหลือเกษตรกรผู้เลี้ยงกุ้งดังกล่าวเป็นเครื่องมือประกอบอาชีพและหรือเงินทุนสำหรับผู้ประสบภัยพิบัติ ตามหลักเกณฑ์การใช้จ่ายเงินอุดหนุนราชการเพื่อช่วยเหลือผู้ประสบภัยพิบัติกรณีฉุกเฉิน พ.ศ.๒๕๕๖ ข้อ ๕.๑.๑๑ และช่วยเหลือเป็นพันธุ์สัตว์น้ำ วัสดุทางการประมง สารเคมีและยารักษาโรคที่จำเป็นตามหลักเกณฑ์ฯ ข้อ ๕.๔.๒ ได้หรือไม่ ประการใด/ซึ่งกรมป้องกันฯ พิจารณาเห็นว่า ระเบียบกระทรวงการคลังว่าด้วยเงินอุดหนุนราชการเพื่อช่วยเหลือผู้ประสบภัยพิบัติกรณีฉุกเฉิน พ.ศ.๒๕๕๖ มีวัตถุประสงค์เพื่อให้ส่วนราชการดำเนินการช่วยเหลือโดยเร่งด่วนตามความจำเป็นและเหมาะสมเมื่อเกิดภัยพิบัติฉุกเฉินขึ้นในท้องที่หนึ่ง โดยมุ่งหมายที่จะบรรเทาความเดือดร้อนเฉพาะหน้าของผู้ประสบภัยพิบัติแต่ไม่ได้มุ่งหมายที่จะชดใช้ความเสียหายแก่ผู้ใด ดังนั้น หากเครื่องเติมอากาศแบบกังหันตีน้ำเป็นอุปกรณ์ที่จำเป็นในการประกอบอาชีพเลี้ยงกุ้งเกษตรกร และได้รับความเสียหายจากภัยพิบัติกรณีฉุกเฉิน จังหวัดก็สามารถให้ความช่วยเหลือเกษตรกรผู้เลี้ยงกุ้งที่ประสบภัยเป็นค่าเครื่องมือประกอบอาชีพได้ตามหลักเกณฑ์ ข้อ ๕.๑.๑๑ และหากปรากฏข้อเท็จจริงว่าภัยพิบัติกรณีฉุกเฉินทำให้กุ้งของเกษตรกรที่เลี้ยงไว้ในบ่อตาย จังหวัดก็สามารถสนับสนุนพันธุ์สัตว์น้ำตามหลักเกณฑ์ฯ ข้อ ๕.๔.๒ ได้อีกส่วนหนึ่งและเนื่องจากกรณีดังกล่าวยังไม่มีแนวทางปฏิบัติที่ชัดเจนจึงขอส่งข้อหารือของจังหวัดประจวบคีรีขันธ์มาเพื่อพิจารณา ความละเอียดแจ้งแล้ว นั้น

กรมบัญชีกลางพิจารณาแล้ว ขอเรียนว่า ความเห็นของกรมป้องกันและบรรเทาสาธารณภัยถูกต้องแล้ว จึงเรียนมาเพื่อโปรดทราบ

ขอแสดงความนับถือ

(นางสาวสุทธิรัตน์ รัตนโชติ)

ที่ปรึกษาด้านพัฒนาระบบการเงินการคลัง
ปฏิบัติราชการแทน อธิบดีกรมบัญชีกลาง

สำนักงานกฎหมาย

โทร. ๐ ๒๑๒๗ ๗๐๐๐ ต่อ ๔๓๒๐

โทรสาร. ๐ ๒๑๒๗ ๗๒๕๐



ที่ มท ๐๖๑๗/๑๓๗๑๙

กรมป้องกันและบรรเทาสาธารณภัย
ถนนอุทงนอก เขตดุสิต กทม.๑๐๓๐๐

๒๒ ตุลาคม ๒๕๕๖

เรื่อง ขอรื้อแนวทางปฏิบัติการให้ความช่วยเหลือเกษตรกรผู้เพาะเลี้ยงสัตว์น้ำที่ประสบภัยธรรมชาติ
จากเหตุภัยพิบัติ
วาตภัย

เรียน ผู้ว่าราชการจังหวัดประจวบคีรีขันธ์

อ้างถึง หนังสือจังหวัดประจวบคีรีขันธ์ ด่วนที่สุด ที่ ปช ๐๐๒๑/๙๒๑๕ ลงวันที่ ๒๓ พฤษภาคม ๒๕๕๖

สิ่งที่ส่งมาด้วย สำเนาหนังสือกรมบัญชีกลาง ด่วนที่สุด ที่ กค ๐๔๐๖๓/๓๖๑๕๔ ลงวันที่ ๒๕ กันยายน ๒๕๕๖
ตามที่จังหวัดประจวบคีรีขันธ์แจ้งว่า ได้เกิดวาตภัย จากหย่อมความกดอากาศต่ำบริเวณทะเลจีนใต้
เมื่อวันที่ ๑๓ เมษายน ๒๕๕๖ ทำให้เกษตรกรผู้เลี้ยงกุ้งในบ่อเลี้ยงกุ้งได้รับความเสียหาย จำนวน ๑๕ ราย เนื่องจาก
กระแสลมพัดอวนและเชือกกันนกที่คลุมบ่อเลี้ยงกุ้งไปตึงรั้งมอเตอร์เครื่องเติมอากาศแบบกังหันตีน้ำตกลงในบ่อ แกน
เหล็กหักงอ ทำให้เครื่องเติมอากาศแบบกังหันตีน้ำหยุดทำงาน ไฟฟ้าดับ เป็นเหตุให้กุ้งขาวที่เลี้ยงไว้ในบ่อขาดออกซิเจน
เป็นเวลานานตายหมดทั้งบ่อ เกษตรกรต้องขายกุ้งก่อนกำหนด จังหวัดจึงขอหารือว่า จะสามารถให้ความช่วยเหลือ
เกษตรกรผู้เลี้ยงกุ้งดังกล่าวเป็นค่าเครื่องมือประกอบอาชีพและหรือเงินทุนสำหรับผู้ประสบภัยพิบัติที่เป็นอาชีพหลักใน
การทำเลี้ยงครอบครัวของผู้ประสบภัยพิบัติ ตามหลักเกณฑ์การใช้จ่ายเงินอุดหนุนราชการเพื่อช่วยเหลือผู้ประสบภัยพิบัติ
กรณีฉุกเฉิน พ.ศ.๒๕๕๖ ข้อ ๕.๑.๑๖ และช่วยเหลือเป็นพันธุ์สัตว์น้ำ อาหารสัตว์น้ำ วัสดุทางการแพทย์ สารเคมีและ
ยารักษาโรคที่จำเป็นตามหลักเกณฑ์ วิธีการ เงื่อนไข และอัตราที่กระทรวงเกษตรและสหกรณ์กำหนดตามความจำเป็น
และเหมาะสม ตามหลักเกณฑ์ฯ ข้อ ๕.๔.๒ ได้หรือไม่

กรมป้องกันและบรรเทาสาธารณภัยพิจารณาเห็นว่า การให้ความช่วยเหลือผู้ประสบภัยพิบัติตามระเบียบ
กระทรวงการคลัง ว่าด้วยเงินอุดหนุนราชการเพื่อช่วยเหลือผู้ประสบภัยพิบัติกรณีฉุกเฉิน พ.ศ.๒๕๕๖ มีวัตถุประสงค์เพื่อ
ให้ส่วนราชการดำเนินการช่วยเหลือโดยเร่งด่วนตามความจำเป็นและเหมาะสม เมื่อเกิดภัยพิบัติกรณีฉุกเฉินขึ้นในท้องที่
หนึ่งท้องที่ใด โดยมุ่งหมายที่จะบรรเทาความเดือดร้อนเฉพาะหน้าของผู้ประสบภัยพิบัติกรณีฉุกเฉินขึ้นในท้องที่หนึ่งท้อง
ที่ใด โดยมุ่งหมายที่จะบรรเทาความเดือดร้อน เฉพาะหน้าของผู้ประสบภัยพิบัติแต่ไม่ได้มุ่งหมายที่จะชดใช้ความเสียหาย
ให้แก่ผู้ใด ดังนั้น หากเครื่องเติมอากาศแบบกังหันตีน้ำเป็นอุปกรณ์ที่จำเป็นในการประกอบอาชีพเลี้ยงกุ้งของเกษตรกร
และได้รับความเสียหายจากภัยพิบัติกรณีฉุกเฉิน จังหวัดก็สามารถให้ความช่วยเหลือเกษตรกรผู้เลี้ยงกุ้งที่ประสบภัย
เป็นค่าเครื่องมือประกอบอาชีพได้ตามหลักเกณฑ์การใช้จ่ายเงินอุดหนุนราชการฯ ข้อ ๕.๑.๑๖ และหากปรากฏข้อเท็จ
จริงว่าภัยพิบัติกรณีฉุกเฉินทำให้กุ้งของเกษตรกรที่เลี้ยงไว้ในบ่อตาย จังหวัดก็สามารถสนับสนุนพันธุ์สัตว์น้ำ ตามหลัก
เกณฑ์ฯ ข้อ ๕.๔.๒ ได้อีกส่วนหนึ่ง แต่เนื่องจากกรณีนี้ยังไม่มีแนวทางปฏิบัติที่ชัดเจน จึงได้เสนอข้อหารือของจังหวัด

พร้อมความเห็น ไปยังกระทรวงการคลัง ผู้รักษาการตามระเบียบฯ เพื่อพิจารณา และบัดนี้ได้รับแจ้งจากกรมบัญชีกลาง กระทรวงการคลังว่า ความเห็นของกรมป้องกันและบรรเทาสาธารณภัยดังกล่าวถูกต้องแล้ว รายละเอียดปรากฏตามสิ่งที่ส่งมาด้วย

จึงเรียนมาเพื่อโปรดทราบ

ขอแสดงความนับถือ



(นายพรพจน์ เพ็ญพาส)

รองอธิบดี ปฏิบัติราชการแทน
อธิบดีกรมป้องกันและบรรเทาสาธารณภัย

สำนักช่วยเหลือผู้ประสบภัย
ส่วนช่วยเหลือผู้ประสบภัยภูมิภาค
โทร. ๐ ๒๖๓๗ ๓๕๐๘
โทรสาร ๐-๒๒๔๓-๒๒๑๕



ที่ มท ๐๖๑๗/๙๔๒๙

กรมป้องกันและบรรเทาสาธารณภัย

ถนนอุทองนอก เขตดุสิต กทม.๑๐๓๐๐

๓๐ กรกฎาคม ๒๕๕๖

เรื่อง ทหารือแนวทางการให้ความช่วยเหลือผู้ประสบวาตภัย

เรียน ปลัดกระทรวงการคลัง

สิ่งที่ส่งมาด้วย สำเนาหนังสือจังหวัดประจวบคีรีขันธ์ ด่วนที่สุด ที่ ปช ๐๐๒๑/๙๒๑๕ ลงวันที่ ๒๓ พฤษภาคม ๒๕๕๖ ด้วยจังหวัดประจวบคีรีขันธ์ แจ้งว่า ได้เกิดวาตภัยจากหย่อมความกดอากาศต่ำบริเวณทะเลจีนใต้ เมื่อวันที่ ๑๓ เมษายน ๒๕๕๖ ทำให้เกษตรกรผู้เลี้ยงกุ้งในบ่อเลี้ยงกุ้งได้รับความเสียหาย จำนวน ๑๕ ราย เนื่องจากกระแสลมพัดวนและเชือกกันนกที่คลุมบ่อเลี้ยงกุ้งไปตึงรั้งมอเตอร์เครื่องเติมอากาศแบบกังหันตีน้ำตกลงในบ่อ แขนเหล็กหักงอ ทำให้เครื่องเติมอากาศแบบกังหันตีน้ำหยุดทำงาน ไฟฟ้าดับ เป็นเหตุกุ้งขาวที่เลี้ยงไว้ในบ่อขาดออกซิเจน เป็นเวลานานตายหมดทั้งบ่อ เกษตรกรต้องขายกุ้งก่อนกำหนด จังหวัดจึงขอหาหรือว่า จะสามารถให้ความช่วยเหลือเกษตรกรผู้เลี้ยงกุ้งดังกล่าวเป็นค่าเครื่องมือประกอบอาชีพและหรือเงินทุนสำหรับผู้ประสบภัยพิบัติที่เป็นอาชีพหลัก ในการหาเลี้ยงครอบครัวของผู้ประสบภัยพิบัติ ตามหลักเกณฑ์การใช้จ่ายเงินอุดหนุนราชการเพื่อช่วยเหลือผู้ประสบภัยพิบัติกรณีฉุกเฉิน พ.ศ.๒๕๕๖ ข้อ ๕.๑.๑๑ และช่วยเหลือเป็นพันธุ์สัตว์น้ำ อาหารสัตว์น้ำ วัสดุทางการแพทย์ สารเคมีและยารักษาโรคที่จำเป็นตามหลักเกณฑ์ วิธีการ เงื่อนไข และอัตราที่กระทรวงเกษตรและสหกรณ์กำหนด ตามความจำเป็นและเหมาะสม ตามหลักเกณฑ์ฯ ข้อ ๕.๔.๒ ได้หรือไม่ รายละเอียดปรากฏตามสำเนาหนังสือที่ส่งมาพร้อมนี้

กรมป้องกันและบรรเทาสาธารณภัยพิจารณาแล้วเห็นว่า การให้ความช่วยเหลือผู้ประสบภัยพิบัติตามระเบียบกระทรวงการคลังว่าด้วยเงินอุดหนุนราชการเพื่อช่วยเหลือผู้ประสบภัยพิบัติกรณีฉุกเฉิน พ.ศ.๒๕๕๖ มีวัตถุประสงค์เพื่อให้ส่วนราชการดำเนินการช่วยเหลือเร่งด่วนตามความจำเป็นและเหมาะสม เมื่อเกิดภัยพิบัติกรณีฉุกเฉินขึ้นในท้องที่หนึ่งท้องที่ใด โดยมุ่งหมายที่จะบรรเทาความเดือดร้อนเฉพาะหน้า ของผู้ประสบภัยพิบัติแต่ไม่ได้มุ่งหมายที่จะชดเชยความเสียหายให้แก่ผู้ใด ดังนั้น หากเครื่องเติมอากาศแบบกังหันตีน้ำเป็นอุปกรณ์ที่จำเป็นในการประกอบอาชีพเลี้ยงกุ้งของเกษตรกร และได้รับความเสียหายจากภัยพิบัติกรณีฉุกเฉิน จังหวัดก็สามารถให้ความช่วยเหลือเกษตรกรผู้เลี้ยงกุ้งที่ประสบภัยเป็นค่าเครื่องมือประกอบอาชีพได้ตามหลักเกณฑ์การใช้จ่ายเงินอุดหนุนราชการ ฯ ข้อ ๕.๑.๑๑ และหากปรากฏข้อเท็จจริง ว่าภัยพิบัติกรณีฉุกเฉินทำให้กุ้งของเกษตรกรที่เลี้ยงไว้ในบ่อตาย จังหวัดก็สามารถสนับสนุนพันธุ์สัตว์น้ำตามหลักเกณฑ์ฯ ข้อ ๕.๔.๒ ได้อีกส่วนหนึ่ง อย่างไรก็ตาม เนื่องจากกรณีนี้ยังไม่มีแนวทางปฏิบัติที่ชัดเจน จึงขอส่งข้อหาหรือของจังหวัด พร้อมความเห็นดังกล่าวมาเพื่อโปรดพิจารณา

จึงเรียนมาเพื่อโปรดพิจารณา ผลเป็นประการใด กรุณาแจ้งให้กรมป้องกันและบรรเทาสาธารณภัยทราบ เพื่อจักได้แจ้งให้จังหวัดประจวบคีรีขันธ์ทราบ และถือปฏิบัติต่อไป

ขอแสดงความนับถือ



(นายพรพจน์ เพ็ญพาส)

รองอธิบดี ปฏิบัติราชการแทน
อธิบดีกรมป้องกันและบรรเทาสาธารณภัย

สำนักช่วยเหลือผู้ประสบภัย

ส่วนช่วยเหลือผู้ประสบภัยภูมิภาค

โทร. ๐ ๒๖๓๗ ๓๕๐๙ โทรสาร ๐ ๒๒๔๑ ๗๔๙๓

๑ ทศวรรษ ปก.จากการป้องกันภัยเชิงรุก...สู่การจัดการภัยพิบัติที่ยั่งยืน”



ที่ ปช ๐๐๒๑/๙๒๑๕

ศาลากลางจังหวัดประจวบคีรีขันธ์
ถนนสละชีพ อำเภอเมือง ปช ๗๗๐๐๐

๒๓ พฤษภาคม ๒๕๕๖

เรื่อง ขอรื้อแนวทางปฏิบัติการให้ความช่วยเหลือเกษตรกรผู้เพาะเลี้ยงสัตว์น้ำที่ประสบภัยธรรมชาติ
จากเหตุภัยพิบัติ
วาตภัย

เรียน อธิบดีกรมป้องกันและบรรเทาสาธารณภัย

อ้างถึง ๑. ระเบียบกระทรวงการคลังว่าด้วยเงินอุดหนุนราชการเพื่อช่วยเหลือผู้ประสบภัยพิบัติกรณีฉุกเฉิน
พ.ศ.๒๕๕๖
๒. หลักเกณฑ์การใช้จ่ายเงินอุดหนุนราชการเพื่อช่วยเหลือผู้ประสบภัยพิบัติกรณีฉุกเฉิน พ.ศ.๒๕๕๖
๓. หลักเกณฑ์วิธีปฏิบัติปลีกย่อยเกี่ยวกับการให้ความช่วยเหลือด้านการเกษตรผู้ประสบภัยพิบัติกรณี
ฉุกเฉิน พ.ศ.๒๕๕๒

สิ่งที่ส่งมาด้วย ๑. สำเนาหนังสือสำนักงานประมงจังหวัดประจวบคีรีขันธ์ ด่วนที่สุด ที่ ปช ๐๐๐๗/๕๓๘
ลงวันที่ ๑๗ พฤษภาคม ๒๕๕๖ จำนวน ๑ ฉบับ
๒. สำเนาประกาศเขตการให้ความช่วยเหลือผู้ประสบภัยพิบัติกรณีฉุกเฉิน วาตภัย
ในพื้นที่อำเภอเมืองประจวบคีรีขันธ์ จำนวน ๑ ฉบับ

ด้วยจังหวัดประจวบคีรีขันธ์ได้เกิดสถานการณ์ภัยพิบัติ วาตภัย จาก “หย่อมความกดอากาศต่ำบริเวณ
ทะเลจีนใต้” เมื่อวันที่ ๑๓ เมษายน ๒๕๕๖ ส่งผลกระทบต่อเกษตรกร และชาวประมงได้รับความเสียหายจำนวน
มาก ซึ่งมีเกษตรกรผู้เพาะเลี้ยงสัตว์น้ำ ได้รับผลกระทบจากภัยธรรมชาติดังกล่าวคือ บ่อเลี้ยงกุ้งได้รับความเสียหายจาก
อวน และเชือกกันนกที่คลุมบ่อถูกลมพัด ตึงรั้งมอเตอร์เครื่องตีน้ำ ตกลงในบ่อ แกนเหล็กหักงอ เครื่องตีน้ำหยุดทำงาน
ไฟฟ้าดับ ทำให้กุ้งขาวที่เลี้ยงไว้ในบ่อขาดออกซิเจนเป็นเวลานาน ทำให้กุ้งตายทั้งบ่อ เกษตรกรจึงจำเป็นต้องขายกุ้งก่อน
กำหนด ทำให้เกิดความเสียหาย รวมจำนวน ๑๕ ราย และทางองค์การบริหารส่วนตำบลอ่าวน้อย ซึ่งเป็นพื้นที่เกิดภัย
ได้ขอหรือว่าจะสามารถให้ความช่วยเหลือเกษตรกรดังกล่าว ตามระเบียบกระทรวงมหาดไทย ว่าด้วยวิธีการงบประมาณ
ขององค์การปกครองส่วนท้องถิ่น พ.ศ.๒๕๔๑ และหลักเกณฑ์ว่าด้วยการตั้งงบประมาณเพื่อการช่วยเหลือประชาชน
ตามอำนาจหน้าที่ขององค์การบริหารส่วนจังหวัด เทศบาล และองค์การบริหารส่วนตำบล พ.ศ.๒๕๔๓ โดยพิจารณา
ให้ความช่วยเหลือตามหลักเกณฑ์วิธีปฏิบัติปลีกย่อยเกี่ยวกับการให้ความช่วยเหลือด้านการเกษตรผู้ประสบภัยพิบัติกรณี
ฉุกเฉิน พ.ศ.๒๕๕๒ และกรณีเกษตรกรที่มี ที่อยู่นอกเขตองค์การบริหารส่วนตำบลอ่าวน้อย แต่ฟาร์มเลี้ยงกุ้งตั้งอยู่ใน
เขตตำบลอ่าวน้อย จะขอให้พิจารณาให้ความช่วยเหลือ ตามระเบียบกระทรวงการคลังว่าด้วยเงินอุดหนุนราชการเพื่อช่วย
เหลือผู้ประสบภัยพิบัติกรณีฉุกเฉิน พ.ศ.๒๕๕๖ และตามหลักเกณฑ์การใช้จ่ายเงินอุดหนุนราชการเพื่อช่วยเหลือผู้ประสบภัย
พิบัติกรณีฉุกเฉิน พ.ศ.๒๕๕๖ ข้อ ๕.๑.๑๑ ได้หรือไม่ อย่างไร

จังหวัดประจวบคีรีขันธ์ จึงขอหารือกรมป้องกันและบรรเทาสาธารณภัยว่า จากเหตุภัยพิบัติ วาตภัย ทำให้บ่อเลี้ยงกุ้งได้รับความเสียหายจากอวน และเชือกกันนกที่คลุมบ่อกุ้งถูกลมพัด ดึงรั้งมอเตอร์ เครื่องตีน้ำตกลงในบ่อ แกนเหล็กหักงอ เครื่องตีน้ำหยุดทำงาน ไฟฟ้าดับ ทำให้กุ้งขาวที่เลี้ยงไว้ในบ่อขาดออกซิเจนเป็นเวลานาน จนในที่สุดกุ้งตายยกบ่อ เกษตรกรผู้เลี้ยงกุ้งต้องจับกุ้งก่อนกำหนด ทำให้เกิดความเสียหาย รวมจำนวน ๑๕ ราย สามารถช่วยเหลือตามระเบียบกระทรวงการคลังว่าด้วยเงินทดรองราชการเพื่อช่วยเหลือผู้ประสบภัยพิบัติกรณีฉุกเฉิน พ.ศ.๒๕๕๖ ตามหลักเกณฑ์การใช้เงินทดรองราชการเพื่อช่วยเหลือผู้ประสบภัยพิบัติกรณีฉุกเฉิน พ.ศ.๒๕๕๖ ข้อ ๕.๑.๑๑ ค่าเครื่องมือประกอบอาชีพ หรือเงินทุน สำหรับผู้ประสบภัยพิบัติที่เป็นอาชีพหลักในการทำเลี้ยงครอบครัวของผู้ประสบภัยพิบัติเท่าที่จ่ายจริง ครอบครัวละไม่เกิน ๑๑,๐๐๐ บาท และข้อ ๕.๔.๒ ด้านประมง ให้ดำเนินการช่วยเหลือผู้ประสบภัยที่สัตว์น้ำตายหรือเสียหาย โดยสนับสนุนพันธุ์สัตว์น้ำ อาหารสัตว์ วัสดุทางการแพทย์ สารเคมีและยารักษาโรคที่จำเป็นได้ตามหลักเกณฑ์ วิธีการ เงื่อนไข และอัตราที่กระทรวงเกษตรและสหกรณ์กำหนด ตามความจำเป็น และเหมาะสมตามหลักเกณฑ์วิธีปฏิบัติปลีกย่อยเกี่ยวกับการให้ความช่วยเหลือด้านการเกษตรผู้ประสบภัยพิบัติกรณีฉุกเฉิน พ.ศ.๒๕๕๒ ข้อ ๕.๒ ด้านประมง ได้หรือไม่

จึงเรียนมาเพื่อโปรดพิจารณา

ขอแสดงความนับถือ



(นายสมมิตร ศิลป์ประเสริฐ)
รองผู้ว่าราชการจังหวัด ปฏิบัติราชการแทน
ผู้ว่าราชการจังหวัดประจวบคีรีขันธ์

สำนักงานป้องกันและบรรเทาสาธารณภัยจังหวัด
ฝ่ายสงเคราะห์ผู้ประสบภัย
โทร./โทรสาร. ๐๓๒-๖๐๔๕๗๑



ที่ ปช ๐๐๒๑/๙๒๑๕

กรมบัญชีกลาง

ถนนพระราม ๖ กทม. ๑๐๔๐๐

๑๓ พฤษภาคม ๒๕๕๒

เรื่อง ขอรื้อกรณีปลาตายเนื่องจากน้ำเสีย
เรียน อธิบดีกรมป้องกันและบรรเทาสาธารณภัย
อ้างถึง หนังสือกรมป้องกันและบรรเทาสาธารณภัย ด่วนที่สุด ที่ มท ๐๖๑๗/๑๔๖๕ ลงวันที่ ๓ มีนาคม ๒๕๕๒
ตามหนังสือที่อ้างถึงแจ้งว่า จังหวัดปราจีนบุรีขอรื้อแนวทางปฏิบัติตามระเบียบกระทรวงการคลังว่าด้วยเงินอุดหนุนราชการเพื่อช่วยเหลือผู้ประสบภัยพิบัติกรณีฉุกเฉิน พ.ศ.๒๕๔๖ และที่แก้ไขเพิ่มเติม กรณีจังหวัดได้เปิดประตูระบายน้ำคลองสารภีในพื้นที่อำเภอเมืองและอำเภอบ้านสร้าง เพื่อระบายน้ำออกจากนาข้าวของราษฎร แต่เนื่องจากน้ำที่ระบายออกลงสู่แม่น้ำปราจีนบุรี เกิดเน่าเสีย ทำให้ปลาของราษฎรที่เลี้ยงไว้ในกระชังตามแม่น้ำปราจีนบุรีตาย กรณีที่ปลาตายดังกล่าวจะถือเป็นภัยพิบัติกรณีฉุกเฉินที่สามารถให้ความช่วยเหลือตามระเบียบกระทรวงการคลังฯ ได้หรือไม่ และหากเป็นภัยพิบัติจะกำหนดเป็นภัยพิบัติอะไร ซึ่งกรมป้องกันและบรรเทาสาธารณภัยพิจารณาเห็นว่า การที่จังหวัดจำเป็นต้องเปิดประตูระบายน้ำเพื่อให้ชาวนาสามารถเก็บเกี่ยวข้าวได้ตามฤดูกาลเป็นภารกิจตามอำนาจหน้าที่ของทางราชการ ที่น้ำซึ่งระบายออกจากนาข้าวลงสู่แม่น้ำปราจีนบุรี มีภาวะเน่าเสียส่งผลกระทบต่อปลาที่ราษฎรเลี้ยงไว้ในกระชังในแม่น้ำปราจีนบุรีตายเป็นบริเวณกว้างมีลักษณะเป็นเหตุภัยพิบัติ แต่เนื่องจากเหตุภัยพิบัติดังกล่าวเป็นเหตุการณ์ที่เกิดขึ้นเป็นประจำทุกปี ซึ่งจังหวัดและราษฎรผู้เลี้ยงปลาในกระชังในแม่น้ำปราจีนบุรี ต่างก็ทราบกำหนดการเปิดประตูระบายน้ำล่วงหน้าและคาดหมายได้ถึงผลกระทบต่อปลาที่ระบายลงสู่แม่น้ำปราจีนบุรี เหตุภัยพิบัติดังกล่าวจึงไม่มีลักษณะเป็นภัยพิบัติกรณีฉุกเฉินตามระเบียบกระทรวงการคลังว่าด้วยเงินอุดหนุนราชการฯ ด้วยเหตุนี้จังหวัดปราจีนบุรีจึงไม่สามารถประกาศภัยพิบัติกรณีฉุกเฉิน เพื่อให้การช่วยเหลือราษฎรตามระเบียบได้ จึงขอรื้อว่าความเห็นของกรมป้องกันและบรรเทาสาธารณภัย ดังกล่าวถูกต้องหรือไม่ ความละเอียดแจ้งแล้วนั้น

กรมบัญชีกลางพิจารณาแล้ว ขอเรียนว่า เมื่อข้อเท็จจริงปรากฏว่าจังหวัดปราจีนบุรี จำเป็นต้องเปิดประตูระบายน้ำเพื่อระบายน้ำออกจากนาข้าวให้ชาวนาสามารถเก็บเกี่ยวข้าวได้ตามฤดูกาลเป็นภารกิจตามอำนาจหน้าที่ของทางราชการ การที่น้ำซึ่งระบายออกจากนาข้าวลงสู่แม่น้ำปราจีนบุรี มีภาวะเน่าเสียส่งผลกระทบต่อปลาที่ราษฎรเลี้ยงไว้ในกระชังในแม่น้ำปราจีนบุรี ตายเป็นบริเวณกว้าง แต่กรณีดังกล่าวเป็นเรื่องที่มีได้เกิดขึ้นโดยปัจจุบันทันด่วนและอยู่ในข่ายที่สามารถป้องกันได้ จึงมิใช่ภัยพิบัติกรณีฉุกเฉิน ที่จะดำเนินการให้ความช่วยเหลือตามระเบียบกระทรวงการ

คลังว่าด้วยเงินทดรองราชการเพื่อช่วยเหลือผู้ประสบภัยพิบัติกรณีฉุกเฉิน พ.ศ.๒๕๔๖ และที่แก้ไขเพิ่มเติม ดังนั้น ความเห็นของกรมป้องกันและบรรเทาสาธารณภัยจึงถูกต้องแล้ว

จึงเรียนมาเพื่อโปรดทราบ

ขอแสดงความนับถือ



(นางสาวสุทธิรัตน์ รัตนโชติ)

ที่ปรึกษาด้านพัฒนาระบบการเงินการคลัง
ปฏิบัติราชการแทน อธิบดีกรมบัญชีกลาง

สำนักงานกฎหมาย

โทร. ๐ ๒๑๒๗ ๗๐๐๐ ต่อ ๔๓๒๐

โทรสาร. ๐ ๒๑๒๗ ๗๒๕๐



ที่ มท ๐๖๑๗/๑๔๖๕

กรมป้องกันและบรรเทาสาธารณภัย

ถนนอุทองนอก เขตดุสิต กทม.๑๐๓๐๐

๓ มีนาคม ๒๕๕๖

เรื่อง ขอรื้อกรณีปลาตายเนื่องจากน้ำเสีย

เรียน อธิบดีกรมบัญชีกลาง

อ้างถึง ระเบียบกระทรวงการคลังว่าด้วยเงินทดรองราชการเพื่อช่วยเหลือผู้ประสบภัยพิบัติกรณีฉุกเฉิน พ.ศ.๒๕๕๖ และที่แก้ไขเพิ่มเติม

สิ่งที่ส่งมาด้วย สำเนาหนังสือจังหวัดปราจีนบุรี ด่วนที่สุด ที่ ปจ ๐๐๓๔/๑๓๘๖ ลงวันที่ ๒๙ มกราคม ๒๕๕๖

ด้วยจังหวัดปราจีนบุรีขอหารือแนวทางปฏิบัติตามระเบียบกระทรวงการคลังว่าด้วยเงินทดรองราชการเพื่อช่วยเหลือผู้ประสบภัยพิบัติกรณีฉุกเฉิน พ.ศ.๒๕๕๖ และที่แก้ไขเพิ่มเติม กรณีจังหวัดมีความจำเป็นต้องเปิดประตูระบายน้ำคลองสารภี ในพื้นที่อำเภอเมืองปราจีนบุรี และอำเภอบ้านสร้าง ในช่วงเดือนพฤศจิกายน - ธันวาคมของทุกปี เพื่อระบายน้ำออกจากนาข้าว ให้ชาวนาสามารถเก็บเกี่ยวข้าวได้ตามฤดูกาล แต่เนื่องจากน้ำที่เก็บกักไว้เป็นเวลานานเกิดการเน่าเสีย เมื่อระบายน้ำลงสู่แม่น้ำปราจีนบุรี ก็จะทำให้ปลาที่ราษฎรเลี้ยงไว้ในกระชังในแม่น้ำปราจีนบุรี ตายเป็นบริเวณกว้าง จังหวัดได้ดำเนินการแก้ไขปัญหามาเพื่อลดผลกระทบต่อดังกล่าวตามหลักวิชาการแล้ว และแจ้งเตือนราษฎรผู้เลี้ยงปลาในกระชังให้ทราบล่วงหน้าก่อนการระบายน้ำทุกครั้ง แต่ยังคงมีความสูญเสียเกิดขึ้นจึงขอหารือดังนี้

๑. การเกิดเหตุปลาที่ราษฎรเลี้ยงไว้ในกระชังในแม่น้ำปราจีนบุรีตาย เพราะน้ำเสียที่จังหวัดได้ทำการระบายจากประตูระบายน้ำคลองสารภีดังกล่าว ข้างต้น ถือเป็นภัยพิบัติกรณีฉุกเฉินตามระเบียบกระทรวงการคลังว่าด้วยเงินทดรองราชการเพื่อช่วยเหลือผู้ประสบภัยพิบัติกรณีฉุกเฉิน พ.ศ.๒๕๕๖ และที่แก้ไขเพิ่มเติมหรือไม่

๒. หากเป็นภัยพิบัติที่สามารถให้การช่วยเหลือได้ตามระเบียบฯ ในข้อ ๑ การประกาศภัยพิบัติกรณีฉุกเฉิน จะกำหนดให้เป็นภัยพิบัติอะไรรายละเอียดปรากฏตามสิ่งที่ส่งมาด้วย

กรมป้องกันและบรรเทาสาธารณภัยพิจารณาแล้วเห็นว่า การที่จังหวัดปราจีนบุรีจำเป็นต้องเปิดประตูระบายน้ำเพื่อระบายน้ำออกจากนาข้าว ให้ชาวนาสามารถเก็บเกี่ยวข้าวได้ตามฤดูกาลเป็นภารกิจตามอำนาจหน้าที่ของทางราชการ การที่น้ำซึ่งระบายออกจากนาข้าวลงสู่แม่น้ำปราจีนบุรี มีภาวะเน่าเสียส่งผลกระทบต่อปลาที่ราษฎรเลี้ยงไว้ใน กระชังในแม่น้ำปราจีนบุรี ตายเป็นบริเวณกว้าง มีลักษณะเป็นเหตุภัยพิบัติ แต่เนื่องจากเหตุภัยพิบัติดังกล่าวเป็นเหตุการณ์ที่เกิดขึ้นเป็นประจำทุกปี ซึ่งจังหวัดปราจีนบุรีและราษฎรผู้เลี้ยงปลาในกระชังในแม่น้ำปราจีนบุรี ต่างก็ทราบกำหนดการเปิดประตูระบายน้ำคลองสารภีล่วงหน้า และคาดการณ์ได้ถึงผลกระทบต่อปลาที่ระบายลงสู่แม่น้ำปราจีนบุรี เหตุภัยพิบัติดังกล่าวจึงไม่มีลักษณะเป็นภัยพิบัติกรณีฉุกเฉินตามระเบียบกระทรวงการคลังว่าด้วยเงินทดรองราชการฯ พ.ศ.๒๕๕๖ และที่แก้ไขเพิ่มเติม จังหวัดปราจีนบุรีจึงควรมีการวางแผนดำเนินการแก้ไขปัญหาดังกล่าวโดยใช้จ่ายจากงบประมาณปกติของส่วนราชการที่เกี่ยวข้อง ทั้งในส่วนของการปรับปรุงสภาพแหล่งน้ำและสภาพน้ำมิให้เกิดการเน่าเสีย และการชดเชยค่าเสียหายที่อาจเกิดขึ้น ด้วยเหตุนี้จังหวัดปราจีนบุรีจึงไม่สามารถประกาศภัยพิบัติกรณีฉุกเฉิน เพื่อให้การช่วยเหลือราษฎรตามระเบียบที่อ้างถึงได้ จึงขอหารือว่าความเห็นของกรมป้องกันและบรรเทาสาธารณภัย ดังกล่าวถูกต้องหรือไม่

จึงเรียนมาเพื่อโปรดพิจารณา ผลเป็นประการใด โปรดแจ้งให้กรมป้องกันและบรรเทาสาธารณภัยทราบ
ด้วย เพื่อจักได้แจ้งให้จังหวัดปราจีนบุรีทราบต่อไป

ขอแสดงความนับถือ



(นายศรีสมบัติ พรประสิทธิ์)

ปฏิบัติราชการแทน

อธิบดีกรมป้องกันและบรรเทาสาธารณภัย

๓ มี.ค.๒๕๕๒

สำนักงานกฎหมาย

โทร. ๐ ๒๑๒๗ ๗๐๐๐ ต่อ ๔๓๒๐

โทรสาร. ๐ ๒๑๒๗ ๗๒๕๐



ที่ ปจ ๐๐๓๔/๑๓๘๖

ศาลากลางจังหวัดปราจีนบุรี
ถนนสุวินทวงศ์ ปจ.๒๕๒๓๐

๒๙ มกราคม ๒๕๕๒

เรื่อง ขอรื้อกรณีปลาตายเนื่องจากน้ำเสีย

เรียน อธิบดีกรมป้องกันและบรรเทาสาธารณภัย

ด้วยในช่วงเดือน พฤศจิกายน - ธันวาคม ทุกปี จังหวัดปราจีนบุรี มีความจำเป็นต้องเปิดประตูระบายน้ำคลองสารภี ในพื้นที่อำเภอเมืองปราจีนบุรี และอำเภอบ้านสร้างลงสู่แม่น้ำปราจีนบุรี ทั้งนี้เพื่อระบายน้ำที่เก็บกักไว้ช่วยเหลือเกษตรกรที่เพาะปลูกข้าวให้ทำการเก็บเกี่ยวข้าวได้ ซึ่งการเปิดประตูระบายน้ำคลองสารภี เพื่อระบายน้ำออกจากนาข้าวลงสู่แม่น้ำปราจีนบุรี ทำให้เกิดผลกระทบต่อเกษตรกรที่เลี้ยงปลากระชังในแม่น้ำปราจีนบุรี เนื่องจากน้ำที่เก็บกักไว้เป็นเวลานานเกิดภาวะน้ำเสียพอระบายน้ำลงสู่แม่น้ำปราจีนบุรี อาจทำให้ปลาที่เลี้ยงในกระชังในแม่น้ำปราจีนบุรี ของเกษตรกรตายเป็นบริเวณกว้างได้ ซึ่งจังหวัดปราจีนบุรี ได้กำหนดแนวทางการแก้ไขปัญหาดังกล่าวไว้ ดังนี้

๑. การแก้ไขปัญหาระยะสั้น

๑.๑ ปรับปรุงประตูระบายน้ำ จากแบบโค้งเปลี่ยนเป็นประตู ๒ บาน เลื่อนขึ้นและลงเพื่อป้องกันตะกอนที่จะไหลไปกับน้ำ

๑.๒ รมรงค์จัดทำน้ำหมักชีวภาพ EM สำหรับเทลงในแม่น้ำเพื่อให้น้ำมีคุณภาพดีขึ้น

๑.๓ การเพิ่มค่าออกซิเจนในน้ำโดยใช้เครื่องสูบน้ำ สูบน้ำแล้วพ่นไปในอากาศ

๑.๔ การจัดเรือตรวจการณ์ และเจ้าหน้าที่เพื่อตรวจสอบและจับกุมผู้กระทำความผิดกฎหมายประมง

๑.๕ วางระบบบริหารจัดการ การเปิด-ปิดประตูระบายน้ำ

๑.๖ แต่งตั้งคณะทำงานกำกับดูแลการปล่อยน้ำเสียจากโรงงานอุตสาหกรรมลงสู่แม่น้ำลำคลอง

๑.๗ ประสานกรมควบคุมมลพิษให้จัดเจ้าหน้าที่มาประจำในช่วงเดือนตุลาคม - ธันวาคม

เพื่อเป็นที่ปรึกษาในการแก้ปัญหาหน้าเสีย

๑.๘ ขอความร่วมมือจากราษฎรให้งดใช้สารเคมีกำจัดศัตรูพืชในช่วงทำนาปรัง ให้มาใช้สารอินทรีย์แทน

๑.๙ ลดการเลี้ยงปลาในกระชัง ควบคุมการก่อสร้างสิ่งล่วงล้ำลำน้ำ และอนุมัติให้เลี้ยงปลาในกระชังได้ตามที่จังหวัดกำหนด ขอให้เกษตรกรลดการเลี้ยงปลาในช่วงเดือน พฤศจิกายน - ธันวาคม

๒. การแก้ไขปัญหาระยะยาว

๒.๑ จัดระบบชลประทานและปรับเปลี่ยนพันธุ์ข้าวที่มีใบน้อย เพื่อลดการเน่าเสียหรือหมักหมม

๒.๒ ขอสนับสนุนน้ำจากอ่างเก็บน้ำขุนด่านปราการชล เพื่อช่วยเหลือจากความสกปรกของน้ำใน

คลองสารภี

๒.๓ อบรมกลุ่มผู้ใช้น้ำให้มีความรู้และความร่วมมือตรวจสอบคุณภาพน้ำ

๒.๔ สร้างระบบนิเวศน์ให้แม่น้ำ จัดหาพันธุ์กุง พันธุ์ปลาเพื่อปล่อยลงแม่น้ำ

๒.๕ สร้างจิตสำนึกให้ประชาชนเข้าใจการปฏิบัติงานของทางราชการให้หนักถึงประโยชน์ของส่วน

รวมมากกว่าส่วนตัว

๒.๖ ตั้งคณะทำงานตรวจสอบน้ำทิ้งจากชุมชนให้มีการบำบัดก่อนทิ้งลงแม่น้ำหากจังหวัดได้ดำเนินการแก้ไขปัญหอย่างเต็มที่แล้ว แต่ยังไม่สามารถป้องกันภาวะน้ำเสีย และทำให้ปลาที่เลี้ยงในกระชังของเกษตรกรตายได้

จังหวัดปราจีนบุรี พิจารณาเห็นว่า ซึ่งกรณีดังกล่าวไม่เข้าประเภทภัยพิบัติที่กำหนดไว้ จึงถือเป็นภัยพิบัติอื่นๆ ตามความหมายของภัยพิบัติแห่งระเบียบกระทรวงการคลัง ว่าด้วยเงินอุดหนุนราชการเพื่อช่วยเหลือผู้ประสบภัยพิบัติกรณีฉุกเฉิน พ.ศ. ๒๕๔๖ ที่สามารถให้การช่วยเหลือได้ตามระเบียบกระทรวงการคลัง ฯ พ.ศ.๒๕๔๖ แต่เพื่อความชัดเจน ถูกต้อง เป็นไปตามการให้ความช่วยเหลือตามระเบียบกระทรวงการคลัง ว่าด้วยเงินอุดหนุนราชการเพื่อช่วยเหลือผู้ประสบภัยพิบัติกรณีฉุกเฉิน พ.ศ.๒๕๔๖ จังหวัดจึงขอหารือในประเด็น ดังนี้

๑. สาเหตุน้ำเสียทำให้ปลาในกระชังที่เลี้ยงในแม่น้ำของเกษตรกรตายเป็นบริเวณกว้าง ถือเป็นภัยพิบัติกรณีฉุกเฉินที่สามารถให้การช่วยเหลือได้ตามระเบียบกระทรวงการคลัง ว่าด้วยเงินอุดหนุนราชการ เพื่อช่วยเหลือผู้ประสบภัยพิบัติกรณีฉุกเฉิน พ.ศ.๒๕๔๖ หรือไม่

๒. หากกรณีดังกล่าวสามารถให้การช่วยเหลือได้ตามระเบียบกระทรวงการคลัง ว่าด้วยเงินอุดหนุนราชการเพื่อช่วยเหลือผู้ประสบภัยพิบัติกรณีฉุกเฉิน พ.ศ.๒๕๔๖ จังหวัดจะประกาศเป็นภัยพิบัติกรณีฉุกเฉินใด จึงเรียนมาเพื่อโปรดพิจารณา ผลเป็นประการใดโปรดแจ้งจังหวัดทราบด้วย จักขอบพระคุณยิ่ง

ขอแสดงความนับถือ

(นายวัชชัย เทิดเผ่าไทย)
ผู้ว่าราชการจังหวัดปราจีนบุรี

สำนักงานป้องกันและบรรเทาสาธารณภัยจังหวัด
ฝ่ายสงเคราะห์ผู้ประสบภัย
โทร.๐-๓๗๔๕-๔๔๑๖
โทรสาร ๐-๓๗๔๕-๔๔๒๐



ที่ กค ๐๔๐๖.๓/๑๙๕๐

กระทรวงการคลัง

ถนนพระราม ๖ กทม.๑๐๔๐๐

๒๔ มกราคม ๒๕๕๕

เรื่อง ทารือการใช้จ่ายเงินอุดหนุนราชการเพื่อช่วยเหลือผู้ประสบภัยพิบัติกรณีฉุกเฉิน
เรียน อธิบดีกรมป้องกันและบรรเทาสาธารณภัย
อ้างถึง หนังสือกรมป้องกันและบรรเทาสาธารณภัย ส่วนที่ ๓๓๓๓/๑๓๓๕๑
ลงวันที่ ๒๖ ธันวาคม ๒๕๕๔

ตามหนังสือที่อ้างถึง กรมป้องกันและบรรเทาสาธารณภัยขอทราบหรือกรณีจังหวัดอุบลราชธานี ใช้จ่ายเงินอุดหนุนราชการตามระเบียบกระทรวงการคลังว่าด้วยเงินอุดหนุนราชการเพื่อช่วยเหลือผู้ประสบภัยพิบัติกรณีฉุกเฉิน พ.ศ. ๒๕๕๖ และที่แก้ไขเพิ่มเติม เพื่อช่วยเหลือผู้ประสบภัยพิบัติกรณีฉุกเฉิน พ.ศ. ๒๕๕๖ และที่แก้ไขเพิ่มเติมเพื่อช่วยเหลือผู้ประสบภัยพิบัติกรณีฉุกเฉินกรณีโรคระบาดในสุกร (PRRS) โดยจัดซื้ออุปกรณ์ป้องกันโรคและเครื่องพ่นยาฆ่าเชื้อโรคจำนวน ๕,๖๗๐,๔๔๐ บาท ซึ่งไม่เป็นไปตามหลักเกณฑ์ที่กระทรวงการคลังกำหนด โดยจังหวัดอุบลราชธานีได้ชี้แจงเหตุผลว่า โรคระบาดในสุกร (PRRS) เป็นโรคระบาดร้ายแรงซึ่งมีผลกระทบต่อผู้บริโภคทั้งทางตรงและทางอ้อม โดยเฉพาะผู้ที่มีโรคประจำตัวทำให้มีผลถึงแก่ชีวิตยากแก่การควบคุมโรคจากการเลี้ยงสุกรแบบวิถีพื้นบ้านและแพร่ระบาดอย่างรวดเร็ว จังหวัดจำเป็นต้องจัดหาอุปกรณ์ป้องกันและเครื่องพ่นยาฆ่าเชื้อโรคในการยับยั้ง และควบคุมการแพร่ระบาดของโรคระบาดในสุกร (PRRS) อย่างเด็ดขาด ในเวลาจำกัดและพร้อมเพรียงกันทุกพื้นที่ และขอให้กรมป้องกันฯ เสนอความเห็นของจังหวัดนำเรียนรัฐมนตรีว่าการกระทรวงมหาดไทยให้ความเห็นชอบและส่งสำนักงานงบประมาณพิจารณาอนุมัติงบประมาณขอใช้เงินอุดหนุนราชการให้แก่จังหวัด ซึ่งกรมป้องกันฯ เห็นว่า

๑. ระเบียบกระทรวงการคลังว่าด้วยเงินอุดหนุนราชการเพื่อช่วยเหลือผู้ประสบภัยพิบัติกรณีฉุกเฉิน พ.ศ. ๒๕๕๖ และที่แก้ไขเพิ่มเติม มีวัตถุประสงค์เพื่อให้ส่วนราชการใช้เงินอุดหนุนราชการช่วยเหลือบรรเทาความเดือดร้อนเฉพาะหน้าของผู้ประสบภัยพิบัติ โดยถือปฏิบัติตามหลักเกณฑ์ วิธีการ เงื่อนไข และอัตราการช่วยเหลือที่กระทรวงการคลังกำหนด และหากส่วนราชการมีความจำเป็นต้องจ่ายเงินอุดหนุนราชการนอกเหนือหลักเกณฑ์ที่กำหนดจะต้องได้รับอนุมัติจากกระทรวงการคลังก่อน

๒. การที่จังหวัดอุบลราชธานีจัดซื้ออุปกรณ์ป้องกันและเครื่องพ่นยาฆ่าเชื้อโรค ซึ่งอยู่นอกเหนือหลักเกณฑ์และวิธีดำเนินการให้ความช่วยเหลือผู้ประสบภัยพิบัติกรณีฉุกเฉิน พ.ศ. ๒๕๕๖ โดยไม่ได้รับอนุมัติจากกระทรวงการคลัง เป็นการดำเนินการที่ไม่สอดคล้องกับระเบียบกระทรวงการคลังฯ จึงไม่สามารถใช้จ่ายเงินอุดหนุนราชการตามระเบียบฯ ดังกล่าว และถือเป็นความรับผิดชอบของจังหวัดที่จะต้องพิจารณาจัดหางบประมาณอื่นขอใช้เงินอุดหนุนราชการที่ได้ใช้จ่ายไปแล้ว ซึ่งกรมป้องกันฯ ได้แจ้งให้จังหวัดอุบลราชธานีทราบแล้วถึง ๒ ครั้ง แต่จังหวัดอุบลราชธานียังคงชี้แจงเหตุผลเพิ่มเติมและขอทบทวนความเห็นดังกล่าว พร้อมทั้งขอให้กรมป้องกันฯ ดำเนินการขออนุมัติเงินงบประมาณขอใช้เงินอุดหนุนราชการให้แก่จังหวัด ดังนั้น เพื่อให้ได้ข้อยุติในเรื่องดังกล่าว จึงขอทราบว่า ความเห็นกรมป้องกันฯ ถูกต้องหรือไม่ อย่างไร

กระทรวงการคลังพิจารณาแล้ว ขอเรียนว่า ความเห็นของกรมป้องกันและบรรเทาสาธารณภัยถูกต้องแล้ว

จึงเรียนมาเพื่อโปรดทราบ

ขอแสดงความนับถือ



(นางสาวสุภา ปิยะจิตติ)

รองปลัดกระทรวงการคลัง

หัวหน้ากลุ่มภารกิจด้านรายจ่ายและหนี้สิน

กรมบัญชีกลาง

สำนักกฎหมาย

กลุ่มงานกฎหมายและระเบียบด้านการเบิกจ่าย

โทร. ๐-๒๑๒๗-๗๐๐๐ ต่อ ๔๓๒๐



ที่ มท ๐๖๑๗/๑๓๗๕๑

กรมป้องกันและบรรเทาสาธารณภัย
ถนนอุทองนอก กทม.๑๐๓๐๐

๒๖ มกราคม ๒๕๕๔

- เรื่อง ทารือการใช้จ่ายเงินอุดหนุนราชการเพื่อช่วยเหลือผู้ประสบภัยพิบัติกรณีฉุกเฉิน
เรียน ปลัดกระทรวงการคลัง
สิ่งที่ส่งมาด้วย ๑. บัญชีรายละเอียดการใช้จ่ายเงินอุดหนุนราชการฯ ประจำปีงบประมาณ พ.ศ.๒๕๕๔
กรณีโรคระบาดในสุกร (PRRS) จังหวัดอุบลราชธานี
๒. สำเนาหนังสือกรมป้องกันและบรรเทาสาธารณภัย ด่วนที่สุด ที่ มท ๐๖๑๗/๖๒๕๔
ลงวันที่ ๑๓ กรกฎาคม ๒๕๕๔
๓. สำเนาหนังสือจังหวัดอุบลราชธานี ที่ อบ ๐๐๓๔/๓๒๕๕ ลงวันที่ ๒๗ กรกฎาคม ๒๕๕๔
๔. สำเนาหนังสือกรมป้องกันและบรรเทาสาธารณภัย ที่ มท ๐๖๑๗/๗๖๔๓
ลงวันที่ ๑๗ สิงหาคม ๒๕๕๔
๕. สำเนาหนังสือจังหวัดอุบลราชธานี ที่ อบ ๐๐๓๔/๓๖๔๘ ลงวันที่ ๑๙ สิงหาคม ๒๕๕๔

ด้วยจังหวัดอุบลราชธานี ได้ส่งหลักฐานการใช้จ่ายเงินอุดหนุนราชการเพื่อช่วยเหลือผู้ประสบภัยพิบัติกรณีฉุกเฉิน (โรคระบาด PRRS ในสุกร) ให้กรมป้องกันและบรรเทาสาธารณภัยเพื่อขออนุมัติเงินงบประมาณขอใช้เงินอุดหนุนราชการของจังหวัด ซึ่งผู้ว่าราชการจังหวัดได้อนุมัติส่งจ่ายไปตามระเบียบกระทรวงการคลังว่าด้วยเงินอุดหนุนราชการ เพื่อช่วยเหลือผู้ประสบภัยพิบัติกรณีฉุกเฉิน พ.ศ.๒๕๕๖ และที่แก้ไขเพิ่มเติม ในการให้ความช่วยเหลือผู้ประสบภัยพิบัติในเขตจังหวัด กรมป้องกันและบรรเทาสาธารณภัยได้ตรวจสอบเอกสารหลักฐานดังกล่าวแล้ว พบว่า จังหวัดใช้จ่ายเงินอุดหนุนราชการบางส่วนจัดซื้อชุดอุปกรณ์ป้องกันโรคและเครื่องพ่นยาฆ่าเชื้อโรค ไม่เป็นไปตามหลักเกณฑ์ที่กระทรวงการคลังกำหนดจึงส่งเอกสารการใช้จ่ายเงินอุดหนุนราชการคืนจังหวัดอุบลราชธานีต่อมา จังหวัดอุบลราชธานีชี้แจงเหตุผลความจำเป็นเพิ่มเติมที่ต้องจัดซื้ออุปกรณ์ป้องกันและเครื่องพ่นยาฆ่าเชื้อโรคสำหรับการช่วยเหลือผู้ประสบภัยพิบัติ และขอให้กรมป้องกันและบรรเทาสาธารณภัยพิจารณาขออนุมัติเงินงบประมาณขอใช้เงินอุดหนุนราชการให้แก่จังหวัด ซึ่งกรมป้องกันและบรรเทาสาธารณภัยพิจารณาเหตุผลความจำเป็นของจังหวัดแล้วเห็นว่า ระเบียบกระทรวงการคลังว่าด้วยเงินอุดหนุนราชการเพื่อช่วยเหลือผู้ประสบภัยพิบัติกรณีฉุกเฉิน พ.ศ.๒๕๕๖ และที่แก้ไขเพิ่มเติม มีวัตถุประสงค์เพื่อให้ส่วนราชการใช้จ่ายเงินอุดหนุนราชการเพื่อช่วยเหลือผู้ประสบภัยพิบัติ โดยให้ถือปฏิบัติตามหลักเกณฑ์ วิธีการ เงื่อนไข และอัตราการช่วยเหลือที่กระทรวงการคลังกำหนด ดังนั้น การที่จังหวัดจัดซื้ออุปกรณ์ป้องกันโรค และเครื่องพ่นยาฆ่าเชื้อโรคซึ่งมิได้กำหนดไว้ในหลักเกณฑ์และวิธีดำเนินการให้ความช่วยเหลือผู้ประสบภัยพิบัติกรณีฉุกเฉิน พ.ศ.๒๕๕๑ จึงเป็นการดำเนินการที่ไม่สอดคล้องกับระเบียบกระทรวงการคลังฯ และไม่สามารถใช้จ่ายเงินอุดหนุนราชการได้ กรมป้องกันและบรรเทาสาธารณภัยจึงแจ้งให้จังหวัดอุบลราชธานีทราบและพิจารณาจัดหางบประมาณอื่นขอใช้เงินอุดหนุนราชการ ที่ได้ใช้จ่ายไปแล้วให้เสร็จสิ้นโดยเร็ว ปรากฏว่า จังหวัดอุบลราชธานียังคงขอทบทวนความเห็นของกรมป้องกันและบรรเทาสาธารณภัย โดยชี้แจงเหตุผลความจำเป็นเร่งด่วนที่ต้องจัดหาอุปกรณ์ป้องกันโรคและเครื่องพ่นยาฆ่าเชื้อโรคในการยับยั้งกำจัด ควบคุมการแพร่ระบาดของ โรคระบาด PRRS ในสุกร อย่างเด็ดขาด ในเวลาจำกัดและรวดเร็วให้พร้อมเพรียงกันทุกพื้นที่ และขอให้กรมป้องกัน

และบรรเทาสาธารณภัยเสนอความเห็นของจังหวัดนำเรียนรัฐมนตรีว่าการกระทรวงมหาดไทย ให้ความเห็นชอบและส่งให้สำนักงบประมาณพิจารณาอนุมัติงบประมาณชุดใช้เงินอุดหนุนราชการให้แก่จังหวัดต่อไป รายละเอียดปรากฏตามสิ่งที่ส่งมาด้วย ๑ - ๕

กรมป้องกันและบรรเทาสาธารณภัยพิจารณาแล้วเห็นว่า

๑. ระเบียบกระทรวงการคลังว่าด้วยเงินอุดหนุนราชการเพื่อช่วยเหลือผู้ประสบภัยพิบัติกรณีฉุกเฉิน พ.ศ.๒๕๔๖ และที่แก้ไขเพิ่มเติม มีวัตถุประสงค์เพื่อให้ส่วนราชการใช้เงินอุดหนุนราชการช่วยเหลือบรรเทาความเดือดร้อนเฉพาะหน้าของผู้ประสบภัยพิบัติโดยถือปฏิบัติตามหลักเกณฑ์ วิธีการ เงื่อนไข และอัตราการช่วยเหลือที่กระทรวงการคลังกำหนด และหากส่วนราชการมีความจำเป็นต้องจ่ายเงินอุดหนุนราชการ นอกเหนือหลักเกณฑ์ที่กำหนดจะต้องได้รับอนุมัติจากกระทรวงการคลังก่อน

๒. การที่จังหวัดอุบลราชธานีจัดซื้ออุปกรณ์ป้องกันโรคและเครื่องพ่นยาฆ่าเชื้อโรค ซึ่งอยู่นอกเหนือหลักเกณฑ์และวิธีดำเนินการให้ความช่วยเหลือผู้ประสบภัยพิบัติกรณีฉุกเฉิน พ.ศ.๒๕๕๑ โดยไม่ได้รับอนุมัติจากกระทรวงการคลังเป็นการดำเนินการที่ไม่สอดคล้องกับระเบียบกระทรวงการคลัง ฯ จึงไม่สามารถใช้จ่ายจากเงินอุดหนุนราชการตามระเบียบฯ ดังกล่าวได้ และถือเป็นความรับผิดชอบของจังหวัดที่จะต้องพิจารณาจัดหางบประมาณอื่นชุดใช้เงินอุดหนุนราชการที่ได้ใช้จ่ายไปแล้ว

ทั้งนี้ กรมป้องกันและบรรเทาสาธารณภัยได้แจ้งให้จังหวัดอุบลราชธานีทราบแล้วถึง ๒ ครั้ง แต่จังหวัดอุบลราชธานียังคงชี้แจงเหตุผลเพิ่มเติมและขอทบทวนความเห็นดังกล่าว พร้อมทั้งขอให้กรมป้องกันและบรรเทาสาธารณภัยดำเนินการขออนุมัติเงินงบประมาณชุดใช้เงินอุดหนุนราชการให้แก่จังหวัด ดังนั้น เพื่อให้ได้ข้อยุติในเรื่องดังกล่าว จึงใคร่ขอหารือว่า ความเห็นของกรมป้องกันและบรรเทาสาธารณภัยข้างต้นถูกต้องหรือไม่ อย่างไร

จึงเรียนมาเพื่อโปรดพิจารณา ผลเป็นประการใด ขอได้โปรดแจ้งให้กรมป้องกันและบรรเทาสาธารณภัยทราบด้วย จักเป็นพระคุณยิ่ง

ขอแสดงความนับถือ



(นายวิบูลย์ สงวนพงศ์)

อธิบดีกรมป้องกันและบรรเทาสาธารณภัย

สำนักช่วยเหลือผู้ประสบภัย

ส่วนตรวจสอบเงินช่วยเหลือ

โทร. / โทรสาร ๐-๒๒๔๓-๒๒๑๕

“ดำรงธรรมนำไทยใสสะอาด”

ข้อมูลประกอบ การพิจารณาความเสียหาย

ข้อมูลประกอบการพิจารณาความเสียหาย

ด้านพืช

ข้าว

๑. ผลกระทบจากอุทกภัย

ปัญหาน้ำท่วมในนาข้าว

พันธุ์ข้าวที่สามารถเจริญเติบโตได้ในสภาพที่มีน้ำท่วมขัง ประกอบด้วยพันธุ์ข้าว ๒ ชนิด ตามลักษณะของระดับน้ำที่ท่วมขังในนาข้าว คือ

(๑) พันธุ์ข้าวทนน้ำลึก เป็นพันธุ์ข้าวที่สามารถเจริญเติบโตได้ในระดับ ๕๐-๑๐๐ เซนติเมตร ได้แก่ พันธุ์ กข ๑๙ หันตรา ๖๐ ปราจีนบุรี ๒

(๒) พันธุ์ข้าวขึ้นน้ำ เป็นพันธุ์ข้าวที่สามารถเจริญเติบโตได้ในระดับ สูงกว่า ๑๐๐ เซนติเมตร ได้แก่ พันธุ์ พรายงามปราจีนบุรี เล็บมือนาง ๑๑๑ ปิ่นแก้ว ๕๖

ผลกระทบต่อการปลูกข้าวในสภาพน้ำท่วมขัง

ปัญหาการเกิดน้ำท่วมขังในนาข้าว นั้น จะมีผลเสียหายที่จะเกิดขึ้นกับต้นข้าว ก็ขึ้นอยู่กับระดับน้ำที่ท่วมต้นข้าว ลักษณะของน้ำที่ท่วมขัง และระยะเวลาที่น้ำขังอยู่ในนา จะมีผลกระทบต่อเจริญเติบโตของต้นข้าวดังนี้

	ระดับน้ำท่วมต้นข้าว	ลักษณะของน้ำ	ระยะเวลาที่น้ำท่วม	ผลกระทบต่อข้าว
1	น้ำท่วมไม่มีติดต้นข้าวมี ส่วนของต้นข้าวโผล่ผิวน้ำ มากกว่า ๓๐ ซม.	น้ำใส หรือ น้ำขุ่น	ต้นข้าวอยู่ในสภาพน้ำขัง	ต้นข้าวยังสามารถเจริญเติบโตได้ตามปกติ
2	น้ำท่วมไม่มีติดต้นข้าว มีส่วนของต้นข้าวโผล่ผิวน้ำ น้อยกว่า ๓๐ ซม.	น้ำขุ่นและลักษณะน้ำนิ่ง จะมีผลกับต้นข้าว มากกว่า	น้ำขังแช่อยู่ ไม่ควรเกิน ๒-๓ สัปดาห์	ถ้าระยะเวลานาน ต้นข้าว จะชะงักการเจริญเติบโต
3	น้ำท่วมมีติดต้นข้าว	น้ำขุ่นและลักษณะน้ำนิ่ง จะมีผลกับต้นข้าว มากกว่า	๓-๕ วัน	ต้นข้าว จะเริ่มมีสีเหลือง เมื่อน้ำท่วมเกิน ๓ วัน แต่ ถ้าน้ำลดลงในวันที่ ๕ ต้นข้าวสามารถฟื้นตัวได้โดย ใส่ปุ๋ยยูเรีย
4	น้ำท่วมมีติดต้นข้าว	น้ำขุ่นและลักษณะน้ำนิ่ง จะมีผลกับต้นข้าว มากกว่า	มากกว่า ๕ วัน	ต้นข้าวจะตาย ไม่สามารถเจริญเติบโตได้

๒. ภัยแล้ง

ส่วนใหญ่เกิดขึ้น ๒ ช่วงในรอบปี คือในช่วงกลางฤดูฝน เนื่องจากฝนทิ้งช่วงประมาณระหว่างเดือนปลายเดือนมิถุนายนถึงเดือนกรกฎาคม และเกิดขึ้นในช่วงต่อระหว่างฤดูหนาวและฤดูร้อน ประมาณปลายเดือนตุลาคมถึงเดือนเมษายน ผลกระทบจากความแห้งแล้งต่อการเจริญเติบโตของข้าว ในระยะกล้าทำให้ชะงักการเจริญเติบโต ใบเหี่ยวเฉา จนถึงแห้งตาย ถ้าเกิดขึ้นในระยะแตกกอจนถึงระยะกำเนิดช่อดอกจะทำให้ข้าวมีเมล็ดลีบมาก จนถึงต้นข้าวแห้งตายได้

๓. ผลกระทบจากภัยหนาว

ส่วนใหญ่เกิดขึ้น เนื่องจากสภาพอากาศเย็นหรืออุณหภูมิต่ำ เรียกว่าข้าวกระทบหนาว ซึ่งถ้าเกิดขึ้นในระยะกล้าจะทำให้ต้นข้าวชะงักการเจริญเติบโต แคระแกรน ใบเหลือง จนถึงต้นกล้าแห้งตายได้ ถ้าเกิดขึ้นในระยะกำลังแตกกอและกำเนิดช่อดอก จะทำให้ต้นข้าวชะงักการเจริญเติบโต ใบเหลือง ออกดอกล่าช้า รวงฝอยไม่พนักาบใบธง และถ้าเกิดในระยะออกดอกหรือระยะผสมเกสรจะทำให้เกสรตัวผู้ไม่สมบูรณ์ ผสมเกสรไม่ติดและมีเมล็ดลีบมาก

การช่วยเหลือกรณีภัยหนาว ให้พิจารณาจาก

(๑) ระยะกล้า ต้นกล้าในนาทั้งหมดแห้งตาย มาสามารถฟื้นฟูให้กลับสู่สภาพเดิมได้

(๒) หลังจากข้าวออกรวงแล้ว พบว่า มีเมล็ดลีบต่อรวงมากเกินกว่า ๕๐ % ขึ้นไป

๔. ผลกระทบจากอากาศร้อนจัด

ถ้าเกิดขึ้นในระยะข้าวกำลังตั้งท้องและระยะออกดอก จะทำให้เมล็ดลีบมากบริเวณปลายรวงหรือรวงลีบทั้งรวง ลักษณะเหมือนข้าวหัวงอก แต่ไม่เกิดอาการกับข้าวทุกรวงในกอ จึงทำให้เสียหายแก่ผลผลิตไม่มากนักไม่จำเป็นต้องจ่ายชดเชย

๕. ผลกระทบจากแมลงศัตรูข้าว

หนอนกระทู้กล้า	
หนอนกระทู้กล้า การระบาดของหนอนกระทู้กล้าพบระบาดรุนแรงภายหลังน้ำท่วม เกิดเฉพาะบางพื้นที่ และบางปีไม่แน่นอน เมื่อมีการระบาดมักรุนแรง เนื่องจากตัวหนอนเข้าทำลายเป็นจำนวนมากคล้ายกองทัพ ทำลายต้นกล้าข้าวอย่างรวดเร็วภายใน ๑-๒ วัน หนอนจะกัดกินใบข้าวทั้งใบ เหลือไว้แต่ก้านใบ ไม่สามารถคาดการณ์การระบาดได้ล่วงหน้า	
ลักษณะการทำลาย	ใบข้าวถูกกัดทำลายเหลือแต่ก้านใบเกือบทั้งแปลง และพบตัวหนอนจำนวนมากคล้ายกองทัพในนาขณะทำลาย
ความรุนแรง	เนื้อที่นาถูกทำลายมากกว่า ๘๐%
ระยะเวลาการทำลาย	ภายใน ๑-๒ วัน
หลักเกณฑ์การชดเชย	ผลผลิตเสียหายเกือบ ๑๐๐% เนื่องจากต้นข้าวใบถูกทำลายจนไม่สามารถสร้างอาหารได้ ระยะกล้าอาจต้องปักดำหรือหว่านใหม่
เพลี้ยไฟ	
พบระบาดในระยะกล้า โดยเฉพาะสภาพที่อากาศแห้งแล้ง และฝนทิ้งช่วงต่อเนื่องกัน นาข้าวขาดน้ำ ระบาดรุนแรงทำให้ข้าวแห้งตายทั้งแปลงได้ โดยเฉพาะนาข้าวที่อาศัยน้ำฝน	
ลักษณะการทำลาย	ใบข้าวแสดงอาการเหี่ยวและแห้งเกือบทั้งใบ
ความรุนแรง	เนื้อที่ระบาดมากกว่า ๘๐% เฉพาะนาข้าวที่อาศัยน้ำฝนเท่านั้น
ระยะเวลาการทำลาย	ภายใน ๑๕-๒๐ วันหลังหว่านข้าวหรือตกกล้า
หลักเกณฑ์การชดเชย	ทำให้ต้นข้าวแห้งและเน่าในนา อาจต้องหว่านข้าวหรือตกกล้าใหม่

หนอนกระทู้คอรวง	
กัดกินระยะแ้งหรือคอรวงข้าวในระยะข้าวออกรวง ทำให้รวงขาดห้อย การระบาดจะรุนแรงในสภาพที่มีฝนตกหนักผิดปกติ จนกระทั่งน้ำท่วม และหลังน้ำลดจะเกิดหนอนกระทู้คอรวงระบาด มักพบระบาดหลายๆ พื้นที่หรือหลายจังหวัดพร้อมๆกัน ไม่สามารถคาดการณ์การระบาดได้ล่วงหน้า	
ลักษณะการทำลาย	รวงข้าวถูกกัดทำลายจนขาด
ความรุนแรง	พบระบาดรุนแรงภายหลังน้ำท่วมในสภาพที่มีฝนตกหนักผิดปกติ จนเกิดน้ำท่วม
ระยะเวลาการทำลาย	รวงข้าวถูกทำลายมากกว่า ๘๐% ของเนื้อที่ปลูก
หลักเกณฑ์การชดเชย	ผลผลิตข้าวเสียหายมากกว่า ๘๐%
ด้วงดำ ตัวเต็มวัย	
พบระบาดรุนแรงในนาหว่านข้าวแห้ง ช่วงข้าวอายุ ๑๕-๔๕ วัน หลังข้าวงอก เฉพาะในภาคตะวันออกเฉียงเหนือ เขตทุ่งกุลาร้องไห้ ได้แก่ จังหวัดสุรินทร์ บุรีรัมย์ มหาสารคาม ร้อยเอ็ด ศรีสะเกษ ยโสธร และอุบลราชธานี โดยเฉพาะช่วงเดือนพฤษภาคม-กรกฎาคม สภาพนาข้าวที่ขาดน้ำเนื่องจากฝนทิ้งช่วงนานหลังหว่านข้าว โดยตัวเต็มวัย จะมุดเป็นรอยระดับรากข้าวทำให้ต้นกล้าข้าวล้ม ใบข้าวจะเหลืองและแห้งตายเนื่องจากรากลอย สำหรับข้าวอายุ ประมาณ ๑๕-๒๕ วันหลังงอก ส่วนข้าวที่ตั้งตัวได้แล้วด้วงดำจะกัดกินส่วนสีเขียวเหนือรากที่อยู่ใต้ดิน ไม่สามารถคาดการณ์การระบาดได้ล่วงหน้า	
ลักษณะการทำลาย	ตัวเต็มวัยจะมุดทำให้ต้นกล้าข้าวล้ม ใบข้าวจะเหลืองและแห้งตาย
ความรุนแรง	ต้นข้าวแห้งตายมากกว่า ๗๐% ของเนื้อที่ปลูก เฉพาะนาข้าวที่ปลูกโดยวิธีหว่านข้าวแห้ง และปลูกตามฤดูปลูกปกติเท่านั้น
ระยะเวลาการทำลาย	เฉพาะระยะกล้าภายใน ๑-๒ สัปดาห์หลังฝนทิ้งช่วงนาน ในฤดูปลูกปกติ
หลักเกณฑ์การชดเชย	ระยะต้นกล้าอาจต้องหว่านข้าวใหม่
แมลงบัว	
พบระบาดรุนแรงในเขตนาข้าวฝนแล้งจังหวัดในภาคเหนือตอนบน ได้แก่ น่าน แพร่ เชียงราย และตาก ภาคตะวันออกเฉียงเหนือ ได้แก่ หนองคาย เลย และอุบลราชธานี ทำลายข้าวโดยกัดกินส่วนหน่ออ่อนภายในต้นข้าวทำให้ต้นข้าว ไม่เจริญเติบโตเป็นใบ แต่จะเป็นหลอดคล้ายรูปแทนใบ และไม่สามารถสร้างเป็นรวงข้าวได้ ไม่สามารถคาดการณ์การระบาดได้ล่วงหน้า	
ลักษณะการทำลาย	ตัวหนอนทำลายยอดอ่อนของต้นข้าวทำให้ใบข้าวเปลี่ยนเป็นหลอดไม่สร้างรวงข้าว
ความรุนแรง	การระบาดรุนแรงทำให้ต้นข้าวเป็นหลอดมากกว่า ๗๐% ของเนื้อที่ปลูก
ระยะเวลาการทำลาย	ข้าวหลังหว่านหรือปักดำ ๑๕-๒๐ วัน
หลักเกณฑ์การชดเชย	ระยะข้าวหลังหว่านหรือปักดำ ๑๕-๒๐ วัน อาจต้องปลูกใหม่ เฉพาะนาข้าวในเขต ภาคเหนือตอนบน และภาคอีสานตอนบน

เพลิงกระโดดสีน้ำตาล	
ตัวอ่อนและตัวเต็มวัยทำลายข้าวโดยการดูดกินน้ำเลี้ยงจากบริเวณโคนต้นข้าวระดับเหนือผิวน้ำ ทำให้ต้นข้าวมีอาการใบเหลืองแห้ง ลักษณะคล้ายถูกน้ำร้อนลวก แห้งตายเป็นหย่อมๆเรียก “อาการไหม้” โดยทั่วไปพบอาการไหม้ในระยะข้าวแตกกอถึงระยะออกรวง และเป็นพาหะนำเชื้อไวรัสโรคใบหงิก มาสู่ต้นข้าวทำให้ต้นข้าวมีอาการแคระแกร็น ต้นเตี้ย ใบสีเขียว แคบและสั้น ใบแก่ช้ำกว่าปรกติ ปลายใบบิด เป็นเกลียว และ ขอบใบแหงนงวิน	
ลักษณะการทำลาย	ตัวอ่อนและตัวเต็มวัยทำลายข้าวโดยการดูดกินน้ำเลี้ยงจากบริเวณโคนต้นข้าวระดับเหนือผิวน้ำ ทำให้ต้นข้าวมีอาการใบเหลืองและแห้งตายกระจายทั่วแปลง
ความรุนแรง	สภาพที่ประชากรแมลงหนาแน่นมากสังเกตจากมีเพลิงกระโดดสีน้ำตาลบินมาเล่นไฟฟ้าตามบ้านจำนวนมากไม่สามารถนับได้และต้นข้าวในนา แสดงอาการไหม้ในระยะข้าวออกรวงมากกว่า ๗๐%
ระยะเวลาการทำลาย	สภาพที่มีการระบาดของแมลงจนไม่สามารถควบคุมประชากรได้เป็นพื้นที่กว้างมากและครอบคลุมจังหวัดในภาคกลางและภาคเหนือตอนล่าง
หลักเกณฑ์การชดเชย	ผลผลิตข้าวเสียหายมากกว่า ๗๐% ในข้าวพันธุ์ต้านทานและเสียหายเกือบ ๑๐๐% ในข้าวพันธุ์อ่อนแอ

เกณฑ์การพิจารณาความเสียหายของพืชเนื่องจากภัยธรรมชาติ กรมวิชาการเกษตร ปี ๒๕๕๑

ชนิดภัยธรรมชาติ	ชนิดพืช		ระดับความรุนแรง	ระยะเวลาที่เกิดความเสียหาย	ลักษณะความเสียหาย	ระยะเวลาฟื้นฟู
๑. น้ำท่วม	ไม้ผล / ไม้ยืนต้น	ประเภท ท่อน้ำท่วม	มาก	มากกว่า ๓๐ วัน	น้ำท่วมยอด และใบ	ไม่สามารถ ฟื้นฟูได้
		ประเภทไม้ ท่อน้ำท่วม	ปานกลาง	ไม่เกิน ๓๐ วัน	ใบและยอดอยู่ เหนือระดับน้ำ	๖๐ วัน
			น้อย	ไม่เกิน ๑๕ วัน	น้ำท่วมเฉพาะ โคนต้น	๓๐ - ๔๕ วัน
			มาก	มากกว่า ๑๕ วัน	น้ำท่วมยอด และใบ	ไม่สามารถ ฟื้นฟูได้
			ปานกลาง	ไม่เกิน ๑๕ วัน	ใบและยอดอยู่ เหนือระดับน้ำ	๖๐ วัน
			น้อย	ไม่เกิน ๕ วัน	น้ำท่วมเฉพาะ โคนต้น	๑๕ วัน
	พืชไร่	ประเภทท่อน้ำ ท่วม	มาก	มากกว่า ๒๐ วัน	น้ำท่วมยอดและ ใบ	ไม่สามารถ ฟื้นฟูได้
		ประเภทไม้ท่อน้ำ ท่วม	ปานกลาง	ไม่เกิน ๒๐ วัน	ใบและยอดอยู่ เหนือระดับน้ำ	๓๐ วัน
			น้อย	ไม่เกิน ๑๐ วัน	น้ำท่วมเฉพาะ โคนต้น	๑๕ วัน
			มาก	มากกว่า ๕ วัน	น้ำท่วมยอด และใบ	ไม่สามารถ ฟื้นฟูได้
			น้อย	ไม่เกิน ๕ วัน	น้ำท่วมเฉพาะ โคนต้น	๑๕ วัน
	พืชผัก / ไม้ดอก / ไม้ประดับ	ประเภท ท่อน้ำท่วม	มาก	มากกว่า ๑๐ วัน	น้ำท่วมยอด และใบ	ไม่สามารถ ฟื้นฟูได้
		ประเภท ไม้ท่อน้ำท่วม	น้อย	ไม่เกิน ๕ วัน	น้ำท่วมเฉพาะ โคนต้น	๑๐ วัน
			มาก	มากกว่า ๕ วัน	น้ำท่วมยอด และใบ	ไม่สามารถ ฟื้นฟูได้
		น้อย	๒ วัน	น้ำท่วมเฉพาะ โคนต้น	๕ วัน	

หมายเหตุ ๑. ในกรณีที่เกิดความเสียหายจากโรคและแมลง ความเสียหายต้องรายงาน
เป็น % ของการเข้าทำลายโดยเปรียบเทียบขนาด ๑ ไร่ = ๑๐๐ %

ชนิดภัยธรรมชาติ	ชนิดพืช		ระดับความรุนแรง	ระยะเวลาที่เกิดความเสียหาย	ลักษณะความเสียหาย	ระยะเวลาฟื้นฟู	
๒. ภัยแล้ง (รวมถึงความชื้นจากน้ำค้าง)	ไม้ผล / ไม้ยืนต้น	ประเภททนแล้ง	มาก	๖๐ วันขึ้นไป	ขาดน้ำติดต่อกันและใบกับยอดแห้ง	ไม่สามารถฟื้นฟูได้	
		ประเภทไม่ทนแล้ง	ปานกลาง	ไม่เกิน ๖๐ วัน	ขาดน้ำใบและยอดแห้ง ๕๐ %	๖๐ วัน	
			น้อย	ไม่เกิน ๔๕ วัน	ขาดน้ำใบและยอดเริ่มแห้ง	๓๐ - ๔๕ วัน	
			มาก	๓๐ วันขึ้นไป	ขาดน้ำใบและยอดแห้ง	ไม่สามารถฟื้นฟูได้	
			ปานกลาง	ไม่เกิน ๓๐ วัน	ขาดน้ำใบและยอดแห้ง ๕๐ %	๔๕ วัน	
			น้อย	ไม่เกิน ๑๐ วัน	ขาดน้ำใบและยอดเริ่มแห้ง	๑๕ วัน	
	พืชไร่		มาก	มากกว่า ๖๐ วัน	ขาดน้ำติดต่อกันและใบกับยอดแห้ง	ไม่สามารถฟื้นฟูได้	
			ปานกลาง	ไม่เกิน ๖๐ วัน	ขาดน้ำใบและยอดแห้ง ๕๐ %	๑๕ วัน	
			น้อย	ไม่เกิน ๑๐ วัน	ขาดน้ำใบและยอดเริ่มแห้ง	๑๐ วัน	
		พืชผัก / ไม้ดอก / ไม้ประดับ		มาก	๓๐ วันขึ้นไป	ขาดน้ำติดต่อกันและใบกับยอดแห้ง	ไม่สามารถฟื้นฟูได้
				ปานกลาง	ไม่เกิน ๑๕ วัน	ขาดน้ำใบและยอดแห้ง ๕๐ %	๑๕ วัน
				น้อย	ไม่เกิน ๑๐ วัน	ขาดน้ำใบและยอดเริ่มแห้ง	๗ วัน

หมายเหตุ

๑. ในกรณีที่เกิดความเสียหายจากโรคและแมลง ความเสียหายต้องรายงานเป็น % ของการเข้าทำลายโดยเปรียบเทียบขนาด ๑ ไร่ = ๑๐๐ %

ชนิดภัยธรรมชาติ	ชนิดพืช		ระดับความรุนแรง	ระยะเวลาที่เกิดความเสียหาย	ลักษณะความเสียหาย	ระยะเวลาฟื้นฟู
๓. โรคและแมลงศัตรูพืช	ไม้ผล / ไม้ยืนต้น		มาก	๗๑ % ขึ้นไป	ลำต้นและใบถูกทำลาย	ไม่สามารถฟื้นฟูได้
			ปานกลาง	๒๖ - ๗๐ %	ลำต้นและใบถูกทำลาย	๓๐ วัน
			น้อย	ไม่เกิน ๒๕ %	ลำต้นและใบถูกทำลาย	๑๕ วัน
	พืชไร่		มาก	๕๑ % ขึ้นไป	ลำต้นและใบถูกทำลาย	ไม่สามารถฟื้นฟูได้
			ปานกลาง	๒๖ - ๕๐ %	ลำต้นและใบถูกทำลาย	๑๕ วัน
			น้อย	ไม่เกิน ๒๕ %	ลำต้นและใบถูกทำลาย	๕ วัน
	พืชผัก / ไม้ดอก		มาก	๒๕ % ขึ้นไป	ลำต้นและใบถูกทำลาย	ไม่สามารถฟื้นฟูได้
	/ ไม้ประดับ		ปานกลาง	๖ - ๒๕ %	ลำต้นและใบถูกทำลาย	๒๐ วัน
			น้อย	5%	ลำต้นและใบถูกทำลาย	๕ วัน
๔. ดินและโคนถล่ม	ไม้ผล / ไม้ยืนต้น		มาก	๑๐ วันขึ้นไป	ต้นไม้ล้มและรากลอยเหนือดิน	ไม่สามารถฟื้นฟูได้
			ปานกลาง	๕ - ๑๐ วัน	ต้นไม้เอนเอียงระดับ ๔๕ องศา	๑๕ วัน
			น้อย	ไม่เกิน ๕ วัน	ใบและยอดฉีกขาดและกิ่งหักบางส่วน	๑๐ วัน
	พืชไร่		มาก	100%	ดินและโคนหล่นทับถม	ไม่สามารถฟื้นฟูได้
	พืชผัก / ไม้ดอก / ไม้ประดับ		มาก	100%	ดินและโคนหล่นทับถม	ไม่สามารถฟื้นฟูได้

หมายเหตุ

๑. ในกรณีที่เกิดความเสียหายจากโรคและแมลง ความเสียหายต้องรายงานเป็น % ของการเข้าทำลายโดยเปรียบเทียบขนาด ๑ ไร่ = ๑๐๐ %

แบบ กษ ๐๑
แบบ กษ ๐๒
แบบ กษ ๐๓

ด้านพีช



แบบยื่นความจำนงขอรับการช่วยเหลือเกษตรกรผู้ประสบภัยพิบัติ ด้านพืช

กษ ๐๑

รับแจ้งตามอำเภอที่พื้นที่การเกษตรได้รับความเสียหาย และ ต้องเป็นเกษตรกรที่ได้ขึ้นทะเบียนเกษตรกร (ทบก.01) ไว้กับกรมส่งเสริมการเกษตรก่อนเกิดภัย

๑. ข้อมูลการเกิดภัย

ชนิดภัย [] ฝนทิ้งช่วง [] ภัยแล้ง [] อุทกภัย [] วัตภัย [] พายุลูกเห็บ [] อัคคีภัย [] ศัตรูพืชระบาด [] อื่นๆ

ชื่อภัย

ช่วงการเกิดภัย ตั้งแต่วันที่ เดือน พ.ศ. ถึงวันที่ เดือน พ.ศ.

๒. ข้อมูลเกษตรกรผู้ได้รับความเสียหาย

๒.๑ ชื่อ

๒.๒ เลขบัตรประจำตัวประชาชน

๒.๓ ที่อยู่ตามบัตรประจำตัวประชาชน

๒.๔ ที่อยู่ปัจจุบัน

๒.๕ เลขที่บัญชีเงินฝากธกส. สาขา

ผู้ใช้สิทธิ์แทน
ชื่อ
เลขบัตร

๓. ข้อมูลความเสียหาย

รายการ	แปลงที่	แปลงที่	แปลงที่	แปลงที่	แปลงที่	แปลงที่
	ชื่อพืช	ชื่อพืช	ชื่อพืช	ชื่อพืช	ชื่อพืช	ชื่อพืช
๑. สถานที่ที่ตั้งแปลง	หมู่ที่ ตำบล	หมู่ที่ ตำบล	หมู่ที่ ตำบล	หมู่ที่ ตำบล	หมู่ที่ ตำบล	หมู่ที่ ตำบล
๒. เขตการใช้น้ำชลประทาน	[] ในเขต [] นอกเขต	[] ในเขต [] นอกเขต	[] ในเขต [] นอกเขต	[] ในเขต [] นอกเขต	[] ในเขต [] นอกเขต	[] ในเขต [] นอกเขต
๓. การถือครองการเกษตร						
๓.๑ พื้นที่มีเอกสารสิทธิ์	[] ของตนเอง [] เช่า	[] ของตนเอง [] เช่า	[] ของตนเอง [] เช่า	[] ของตนเอง [] เช่า	[] ของตนเอง [] เช่า	[] ของตนเอง [] เช่า
- ประเภทเอกสารสิทธิ์						
- เลขที่เอกสารสิทธิ์						
- ระยะเวลา						
- พื้นที่ตามเอกสารสิทธิ์	ไร่.....งาน.....ตร.ว.	ไร่.....งาน.....ตร.ว.	ไร่.....งาน.....ตร.ว.	ไร่.....งาน.....ตร.ว.	ไร่.....งาน.....ตร.ว.	ไร่.....งาน.....ตร.ว.
๓.๒ พื้นที่ไม่ใช่เอกสารสิทธิ์	ไร่.....งาน.....ตร.ว.	ไร่.....งาน.....ตร.ว.	ไร่.....งาน.....ตร.ว.	ไร่.....งาน.....ตร.ว.	ไร่.....งาน.....ตร.ว.	ไร่.....งาน.....ตร.ว.
๔. พื้นที่ปลูก	ไร่.....งาน.....ตร.ว.	ไร่.....งาน.....ตร.ว.	ไร่.....งาน.....ตร.ว.	ไร่.....งาน.....ตร.ว.	ไร่.....งาน.....ตร.ว.	ไร่.....งาน.....ตร.ว.
๕. พื้นที่ได้รับความเสียหาย	ไร่.....งาน.....ตร.ว.	ไร่.....งาน.....ตร.ว.	ไร่.....งาน.....ตร.ว.	ไร่.....งาน.....ตร.ว.	ไร่.....งาน.....ตร.ว.	ไร่.....งาน.....ตร.ว.
๖. ยืนยันการขอรับความช่วยเหลือ	ไร่.....งาน.....ตร.ว.	ไร่.....งาน.....ตร.ว.	ไร่.....งาน.....ตร.ว.	ไร่.....งาน.....ตร.ว.	ไร่.....งาน.....ตร.ว.	ไร่.....งาน.....ตร.ว.
	พื้นที่ขอรับความช่วยเหลือรวม ไร่ งาน ตารางวา (ไม่เกิน ๓๐ ไร่) ตามหลักเกณฑ์การใช้จ่ายเงินอุดหนุนการช่วยเหลือผู้ประสบภัย กรณีอุทกภัย พ.ศ.๒๕๕๖ ของกระทรวงการคลัง รายละเอียดไม่เกิน ๓๐ ไร่ในพื้นที่จังหวัดนั้นๆ					
๗. รับรองข้อมูลความเสียหาย (ผู้รับรองข้อมูลความเสียหาย ได้แก่ ผู้ใหญ่บ้าน กำนัน นาย ก อบต. และนายเกษตรมนตรี)	ลงชื่อ	ลงชื่อ	ลงชื่อ	ลงชื่อ	ลงชื่อ	ลงชื่อ
	(.....)	(.....)	(.....)	(.....)	(.....)	(.....)
	ตำแหน่ง	ตำแหน่ง	ตำแหน่ง	ตำแหน่ง	ตำแหน่ง	ตำแหน่ง

ท่านได้แจ้งความเสียหายที่เกิดจากภัยพิบัติครั้งนี้ที่อำเภออื่นหรือไม่
[] ไม่แจ้ง [] แจ้ง อำเภอที่แจ้ง พื้นที่ขอรับความช่วยเหลือรวม ไร่ งาน ตร.วา

ข้าพเจ้าขอรับรองว่าข้อมูลข้างต้นเป็นความจริง ครบถ้วน และทราบดีว่าการให้ข้อมูลเป็นเท็จกับทางราชการมีโทษตามมาตรา ๑๓๗ แห่งประมวลกฎหมายอาญา

ลงชื่อ เกษตรกรผู้ได้รับความเสียหาย

(.....)

วันที่ เดือน พ.ศ.

ลงชื่อ เจ้าหน้าที่ผู้บันทึกแบบ กษ ๐๑

(.....)

วันที่ เดือน พ.ศ.

แบบประมวล รวบรวมความเสียหายด้านพืชและการช่วยเหลือเกษตรกรผู้ประสบภัย

ช่วงการเกิดภัยตั้งแต่วันที่ ถึง

ตำบล อำเภอ จังหวัด

พิมพ์เมื่อวันที่

หมู่ที่	ความเสียหาย										วงเงินช่วยเหลือ (บาท)	
	ข้าว		พืชไร่		พืชสวนและอื่นๆ		รวม		รวม			
	ไร่	ราย	ไร่	ราย	ไร่	ราย	ไร่	ราย	ไร่	ราย		
รวมหมู่ที่ 1												
รวมหมู่ที่ 2												
รวมหมู่ที่ 3												
รวมหมู่ที่ 4												
รวมหมู่ที่ 5												
รวมหมู่ที่ 7												
รวมหมู่ที่ 9												
รวมหมู่ที่ 10												
รวม												
รวมเกษตรกรไม่เข้า												

ผู้รับรองรายชื่อเกษตรกรผู้ประสบภัยธรรมชาติ
 ***หมายเหตุ เกษตรกร 1 คนมีแปลงได้หลายแปลงและได้หลายประเภท (ที่ตั้งสามารถอยู่ได้หลายตำบล)

ลงชื่อ
 (.....)

ตำแหน่ง

ด้านพืช

แบบประมวล รวบรวมความเสียหายด้านพืชและการช่วยเหลือเกษตรกรผู้ประสบภัย

ช่วงการเกิดภัยตั้งแต่วันที่ ถึง

อำเภอ จังหวัด

พิมพ์เมื่อวันที่

ตำบล	ความเสียหาย						รวม	วงเงินช่วยเหลือ (บาท)
	ข้าว	พืชไร่		พืชสวนและอื่นๆ		รวม		
	ไร่	ราย	ไร่	ราย	ไร่	ราย	ไร่	ราย
รวม								
รวมเกษตรกรไม่เข้า								

คำรับรองการให้ความช่วยเหลือของ ก.ช.ภ.อ. ตามมติที่ประชุม ก.ช.ภ.อ. ครั้งที่ / เมื่อวันที่ เดือน พ.ศ.

ลงชื่อ ลงชื่อ ลงชื่อ
 (.....) (.....) (.....)
 ตำแหน่ง ตำแหน่ง ตำแหน่ง
 ลงชื่อ ลงชื่อ ลงชื่อ
 (.....) (.....) (.....)
 ตำแหน่ง ตำแหน่ง ตำแหน่ง
 ลงชื่อ ลงชื่อ ลงชื่อ
 (.....) (.....) (.....)
 ตำแหน่ง ตำแหน่ง ตำแหน่ง

แบบประมวล รวบรวมความเสียหายด้านพืชและการช่วยเหลือเกษตรกรผู้ประสบภัย
 ช่วงการเกิดภัยตั้งแต่วันที่ ถึง
 จังหวัด

พิมพ์เมื่อวันที่

อำเภอ	ความเสียหาย						วงเงินช่วยเหลือ (บาท)
	ข้าว		พืชไร่		พืชสวนและอื่นๆ		
	ไร่	ราย	ไร่	ราย	ไร่	ราย	
รวม							
รวมเกษตรกรไม่เข้า							

คำรับรองการให้ความช่วยเหลือของ ก.ช.ภ.จ. ตามมติที่ประชุม ก.ช.ภ.จ. ครั้งที่ / เมื่อวันที่ เดือน พ.ศ.

ลงชื่อ ลงชื่อ ลงชื่อ
 (.....) (.....) (.....)
 ตำแหน่ง ตำแหน่ง ตำแหน่ง
 ลงชื่อ ลงชื่อ ลงชื่อ
 (.....) (.....) (.....)
 ตำแหน่ง ตำแหน่ง ตำแหน่ง
 ลงชื่อ ลงชื่อ ลงชื่อ
 (.....) (.....) (.....)
 ตำแหน่ง ตำแหน่ง ตำแหน่ง

แบบ กษ ๐๑
แบบ กษ ๐๒
แบบ กษ ๐๓

ด้านประมง

๑. ข้อมูลการเกิดภัย

ชนิดภัย ฝนทิ้งช่วง ภัยแล้ง อากาศแปรปรวน ภัยหนาว โรคระบาดสัตว์ ภัยอื่น ๆ (ระบุ)

ชื่อภัย

ช่วงการเกิดภัย ตั้งแต่วันที่ เดือน พ.ศ. ถึงวันที่ เดือน พ.ศ.

๒. ข้อมูลเกษตรกรผู้ได้รับความเสียหาย

๒.๑ ชื่อ นาย นาง นางสาว นามสกุล

๒.๒ รหัสทะเบียนเกษตรกร

๒.๓ เลขที่บัตรประจำตัวประชาชน - - - -

๒.๔ ที่อยู่ปัจจุบัน บ้านเลขที่ หมู่ที่ ตำบล อำเภอ จังหวัด

๒.๕ ที่อยู่ตามบัตรประจำตัวประชาชน บ้านเลขที่ หมู่ที่ ตำบล อำเภอ จังหวัด

๒.๖ เลขที่บัญชีเงินฝาก ธ.ก.ส. สาขา

๓. ข้อมูลความเสียหาย

เกษตรกรกรอกข้อมูล			เจ้าหน้าที่ประเมิน	
รายการ	หน่วย	ความเสียหาย	อัตราการช่วยเหลือตามระเบียบ	วงเงินช่วยเหลือ (บาท)
๑. กุ้งก้ามกราม กุ้งทะเล ปูทะเล หรือหอยทะเล	ไร่			
๒. ปลาหรือสัตว์น้ำอื่นนอกจากข้อ ๑ ที่เลี้ยงในบ่อดิน นาข้าว หรือร่องสวน (คิดเฉพาะพื้นที่เลี้ยง)	ไร่			
๓. สัตว์น้ำตามข้อ ๑ และข้อ ๒ ที่เลี้ยงในกระชัง บ่อซีเมนต์ หรือที่เลี้ยงในลักษณะอื่นที่คล้ายคลึงกัน	ตรม.			
รวม				
			ลงชื่อผู้ประเมิน	
			(.....)	

ข้าพเจ้าขอรับรองว่าข้อมูลความเสียหายข้างต้นเป็นความจริงและรับรองข้อมูลที่ปรากฏ หากข้อความดังกล่าวเป็นที่จำพเจ้ายินยอมให้ดำเนินคดีตามกฎหมายทุกประการ

ลงชื่อ

(.....)

เกษตรกรผู้ได้รับความเสียหาย

รับรองข้อมูลความเสียหาย

ลงชื่อ

(.....)

ตำแหน่ง ผู้ใหญ่บ้าน กำนัน นายก อบต. นายกเทศมนตรี

หมายเหตุ : กรุงเทพมหานคร ผู้รับรอง สก. หรือ สข.

แบบประเมินการรวบรวมความเสียหายด้านประมง และการช่วยเหลือเกษตรกรผู้ประสบภัย
 ช่วงเวลาที่เกิดภัยตั้งแต่วันที่ ถึงวันที่
 หมู่ที่ ตำบล อำเภอ จังหวัด

ลำดับที่	รายชื่อเกษตรกร	เลขบัตรประจำตัวประชาชน	ความเสียหาย			การช่วยเหลือเป็นเงิน
			๑. ภัยภัยธรรมชาติ ภัยน้ำท่วม หรือภัยแล้ง (ไร่)	๒. ปลายหรือสัตว์น้ำอื่นนอกจากข้อ ๑ ที่เสียหายในบ่อดิน นาข้าว หรือร่องสวน (คิดเฉพาะพื้นที่เสียหาย) (ไร่)	๓. สัตว์น้ำตามข้อ ๑ และข้อ ๒ ที่เสียหายในกระชัง ปอซีเมนต์ หรือที่เลี้ยง ในลักษณะอื่นที่คล้ายคลึงกัน (ตรม.)	
1						วงเงินช่วยเหลือ
2						
3						(บาท)
รวมหมู่						

ผู้รับรองรายชื่อเกษตรกรผู้ประสบภัยพิบัติ

ลงชื่อ
 (.....)

ตำแหน่ง

ตำบลประมง

แบบประมวลรวบรวมความเสียหายด้านประมง และการช่วยเหลือเกษตรกรผู้ประสบภัย
 ช่วงเวลาที่เกิดภัยตั้งแต่วันที่ ถึงวันที่
 ตำบล อำเภอ จังหวัด

หมู่ที่ / ตำบล	ความเสียหาย			การช่วยเหลือเป็นเงิน	
	๑. กุ้งก้ามกราม กุ้งทะเลปูทะเล หรือหอยทะเล (ไร่)	๒. ปลาหรือสัตว์น้ำอื่นนอกจากข้อ ๑ ที่เลี้ยงในบ่อดิน นาข้าว หรือร่องสวน (คิดเฉพาะพื้นที่เลี้ยง) (ไร่)	๓. สัตว์น้ำตามข้อ ๑ และข้อ ๒ ที่เลี้ยงในกระชัง บ่อซีเมนต์ หรือที่เลี้ยง ในลักษณะอื่นที่คล้ายคลึงกัน (ตรม.)	เกษตรกร (ราย)	วงเงินช่วยเหลือ (บาท)
รวมหมู่ที่ ๑					
รวมหมู่ที่ ๒					
รวมหมู่ที่ ๓					
๓ ๔ ๕					

ผู้รับรองรายชื่อเกษตรกรผู้ประสบภัยพิบัติ

ลงชื่อ
 (.....)

ตำแหน่ง
 ตำบลประมง

แบบประมวลรวบรวมความเสียหายด้านประมง และการช่วยเหลือเกษตรกรผู้ประสบภัย
 ช่วงเวลาที่เกิดภัยตั้งแต่วันที่ ถึงวันที่

อำเภอ จังหวัด

ตำบล / อำเภอ	ความเสียหาย		การช่วยเหลือเป็นเงิน
	๑. ภัยพิบัติ	๒. ภัยพิบัติ	
ต	๑. ภัยพิบัติ ภัยแล้ง หรือภัยน้ำท่วม (ไร)	๒. ภัยพิบัติ ภัยน้ำท่วม (ไร)	วงเงินช่วยเหลือ (บาท)
ต			
ต			
อ			

คำรับรองการให้ความช่วยเหลือของ ก.ช.ภ.อ. ตามมติที่ประชุม ก.ช.ภ.อ. ครั้งที่ เมื่อวันที่ เดือน พ.ศ.

ลงชื่อ ลงชื่อ ลงชื่อ
 (.....) (.....) (.....)
 ตำแหน่ง ตำแหน่ง ตำแหน่ง

ลงชื่อ ลงชื่อ ลงชื่อ
 (.....) (.....) (.....)
 ตำแหน่ง ตำแหน่ง ตำแหน่ง

แบบประมวลรวบรวมความเสียหายด้านประมง และการช่วยเหลือเกษตรกรผู้ประสบภัย
 ช่วงเวลาที่เกิดภัยตั้งแต่วันที่ ถึงวันที่

จังหวัด

อำเภอ / จังหวัด	ความเสียหาย		การช่วยเหลือเป็นเงิน		
	๑. ภัยน้ำท่วม ภัยแล้ง หรือภัยอื่นใด (ระบุ)	๒. ปลูกหรือสัตว์น้ำอื่นนอกจากข้อ ๑ ที่เลี้ยงในบ่อดิน นาข้าว หรือร่องสวน (คิดเฉพาะพื้นที่เลี้ยง) (ไร่)	๓. สัตว์น้ำตามข้อ ๑ และข้อ ๒ ที่เลี้ยงในกระชัง บ่อซีเมนต์ หรือที่เลี้ยง ในลักษณะอื่นที่คล้ายคลึงกัน (รวม)	เกษตรกร (ราย)	วงเงินช่วยเหลือ
อ					
อ					
อ					
จ					

คำรับรองการให้ความช่วยเหลือของ ก.ช.ภ.จ. ตามมติที่ประชุม ก.ช.ภ.จ. ครั้งที่ เมื่อวันที่ เดือน พ.ศ.

ลงชื่อ ลงชื่อ
 (.....) (.....)

ตำแหน่ง ตำแหน่ง
 (.....) (.....)

ลงชื่อ ลงชื่อ
 (.....) (.....)

ตำแหน่ง ตำแหน่ง
 (.....) (.....)

ลงชื่อ ลงชื่อ
 (.....) (.....)

ตำแหน่ง ตำแหน่ง
 (.....) (.....)

แบบ กษ ๐๑

แบบ กษ ๐๒

แบบ กษ ๐๓

ด้านบุคคล

แบบยื่นความจำนงเพื่อขอรับการช่วยเหลือของเกษตรกรที่ประสบภัย ปี
 ช่วงเวลาที่เกิดภัยวันที่ เดือน พ.ศ. ถึงวันที่ เดือน พ.ศ.
 เกษตรกรผู้ได้รับความเสียหาย ชื่อ นามสกุล
 ที่อยู่ หมู่ที่ ตำบล อำเภอ จังหวัด

รหัสทะเบียนเกษตรกร

() () () () () () () () () () () ()

บัตรประจำตัวประชาชน

() () () () () () () () () () () ()

เลขที่บัญชี ธ.ก.ส. () () () () () () () () () () () ()

เกษตรกรกรอกข้อมูล			เจ้าหน้าที่ประเมินความเสียหาย	
รายการ	หน่วย	ความเสียหาย	อัตราการช่วยเหลือตามระเบียบ	วงเงินช่วยเหลือ (บาท)
ด้านบุคคลตัว				
โค				
อายุน้อยกว่า 6 เดือน	ตัว			
อายุ 6 เดือน ถึง 1 ปี	ตัว			
อายุมากกว่า 1 ปี ถึง 2 ปี	ตัว			
อายุมากกว่า 2 ปีขึ้นไป	ตัว			
กระบือ				
อายุน้อยกว่า 6 เดือน	ตัว			
อายุ 6 เดือน ถึง 1 ปี	ตัว			
อายุมากกว่า 1 ปี ถึง 2 ปี	ตัว			
อายุมากกว่า 2 ปีขึ้นไป	ตัว			
สุกร				
อายุ 1 วัน ถึง 30 วัน	ตัว			
อายุมากกว่า 30 วัน	ตัว			
แพะ				
อายุ 1 วัน ถึง 30 วัน	ตัว			
อายุมากกว่า 30 วัน ขึ้นไป	ตัว			
แกะ				
อายุ 1 วัน ถึง 30 วัน	ตัว			
อายุมากกว่า 30 วัน ขึ้นไป	ตัว			
ไก่พื้นเมือง				
อายุ 1 วัน ถึง 21 วัน	ตัว			
อายุมากกว่า 21 วันขึ้นไป	ตัว			
ไก่ไข่				
อายุ 1 วัน ถึง 21 วัน	ตัว			
อายุมากกว่า 21 วันขึ้นไป	ตัว			
ไก่เนื้อ				
อายุ 1 วัน ถึง 21 วัน	ตัว			
อายุมากกว่า 21 วันขึ้นไป	ตัว			
เป็ดไข่				
อายุ 1 วัน ถึง 21 วัน	ตัว			
อายุมากกว่า 21 วันขึ้นไป	ตัว			
เป็ดเนื้อ				
อายุ 1 วัน ถึง 21 วัน	ตัว			
อายุมากกว่า 21 วันขึ้นไป	ตัว			
นกกระทา				
ห่าน				
นกกกระทา				
อายุ 1 วัน ถึง 21 วัน	ตัว			
อายุมากกว่า 21 วันขึ้นไป	ตัว			
แปลงหญ้าเลี้ยงสัตว์				
	ไร่			
รวมวงเงินช่วยเหลือ				
			ลงชื่อ	
			(.....)	

ข้าพเจ้าขอรับรองว่าข้อมูลความเสียหายข้างต้นเป็นความจริงและรับรองข้อมูลที่ปรากฏ หากข้อความดังกล่าวเป็นเท็จ
 ข้าพเจ้ายินยอมให้ดำเนินคดีตามกฎหมายทุกประการ

ลงชื่อ
 (นาย / นาง / นางสาว)
 เกษตรกรผู้ได้รับความเสียหาย
 รับรองข้อมูลความเสียหาย
 ลงชื่อ
 (นาย / นาง / นางสาว)
 ผู้ใหญ่บ้าน หรือ กำนัน หรือ นาย ก อบต. หรือนาย ก เทศมนตรี

หมายเหตุ : ท่านได้แจ้งหรือจะแจ้งความเสียหาย
 นอกจากการแจ้งข้างต้นนี้ไว้ที่ใดบ้าง
 ระบุ ๑.
 ๒.
 ๓.

หมายเหตุ : กรุงเทพมหานคร ผู้รับรอง สก. หรือ สข.

แบบประมวลรวบรวมความเสียหายและการช่วยเหลือผู้ประสบภัย
ช่วงเวลาที่เกิดภัยตั้งแต่วันที่ ถึงวันที่

ตำบล อำเภอ จังหวัด

ที่	หมู่ที่ / ตำบล	จำนวนสัตว์ที่ได้รับผลกระทบ (ตัว)												แปลงปลูกเลี้ยงสัตว์			วงเงินช่วยเหลือ (บาท)													
		โค		กระบือ		สุกร		แพะ		แกะ		ไก่พื้นเมือง		ไก่ไข่		ไก่น้ำ		เป็ดไข่		เป็ดเนื้อ		นกกระทา								
		< 6 ต.	6 ต.- 1 ปี	1-2 ปี	> 2 ปี	< 6 ต.	6 ต.- 1 ปี	1-2 ปี	> 2 ปี	< 6 ต.	6 ต.- 1 ปี	1-30 วัน	30 วัน- 1,000	1,000- 2,000	> 2,000	1-21 วัน		21 วัน- 60	60 วัน- 150	> 150	1-21 วัน	21 วัน- 40	40 วัน- 100	> 100	ไร่	แปลง	พันธุ์			
1	ราคา/หน่วย (บาท)	3,600	7,800	10,500	15,800	3,600	7,800	10,500	15,800	1,200	2,500	1,000	2,000	2,000	20	40	15	60	15	35	15	40	2,000	50	5	10	110	2.50		
2	รวมหมู่																													
3																														
4																														
5																														
6																														
7																														
8																														
9																														
10																														
ตำบล																														

ผู้รับรองรายชื่อเกษตรกรผู้ประสบภัยธรรมชาติ
 ลงชื่อ
 (.....)
 ตำแหน่ง
 หมายเหตุ : ผู้รับรอง คือ เจ้าหน้าที่ตำบลผู้รับผิดชอบ ระดับอำเภอ



คู่มือ

การให้ความช่วยเหลือผู้ประสบภัยพิบัติด้านการเกษตร

